



**CECyTE**  
Jalisco

# **Panorama sociodemográfico**

de los planteles del CECyTE Jalisco



/ Educación



**JALISCO**  
GOBIERNO DEL ESTADO

**DIRECTOR DEL COLEGIO DE ESTUDIOS CIENTIFICOS Y TECNOLOGICOS DE JALISCO  
(CECyTE)**

Augusto Valencia López

**DIRECCIÓN DE EXTENSIÓN Y VINCULACIÓN**

María Guadalupe Plascencia Vázquez

**UNIDAD DE ESTADÍSTICAS CECyTE**

Roberto Galindo Acosta

**ELABORACIÓN**

Yaireth Deyanira Ortiz Curiel  
Guadalupe Nayeli Solís Nieves

## Resumen ejecutivo

La población en Jalisco en edad de estudiar un bachillerato o preparatoria está en el rango de los 15 a 19 años, en el año 2020 había en la entidad 716,259 habitantes, 49% hombres y 51% mujeres. En el Colegio de Estudio Científicos y Tecnológicos del Estado de Jalisco (CECyTEJ) para el ciclo escolar agosto 2024 – enero 2025 se tenían a 21,817 alumnos en la matrícula esto representa el 3.05%.

Al considerar a las personas que están en un nivel medio superior en el ciclo escolar 2023/2024, había 344,692 estudiantes en Jalisco, por lo que, el CECyTE concentra el 6.5% de los estudiantes en este nivel educativo, siendo la tercera opción de estudio de los jóvenes en Jalisco.

Respecto del total de alumnos en el Colegio, 10,747 son hombres (49.3%) y 11,070 mujeres (50.7%) distribuidos en 621 grupos. El Centro cuenta con 31 planteles y 13 aulas externas. Los alumnos en aulas externas son 2,094 jóvenes distribuidos en 66 grupos.

En el CECyTE hay 31 planteles y 13 aulas externas. El plantel más alejado de las oficinas centrales es el plantel de Cihuatlán con 291.9 km por la vía más corta. Este plantel tenía el registro de 570 alumnos, de los cuales, 292 (51.2%) son hombres y 278 (48.8%) son mujeres. Esta unidad tiene un total de 18 grupos.

Por otro lado, el más cercano a las oficinas centrales es el aula externa Valentín Gómez Farías, con una distancia de 7.7 km, en esta aula hay 129 alumnos.

Finalmente, Zapopan es el municipio que tiene la mayor cantidad de planteles o aulas externas con 4 ubicaciones.

En este documento se realizará una descripción por plantel y aula externa con los siguientes temas; i) matrícula, ii) economía de la localidad o región, iii) seguridad y iv) ubicación geográfica y población económicamente activa y edad estudiantil.

## Contenido

Panorama sociodemográfico de los planteles del CECyTE Jalisco .....	6
PLANTEL TESISTÁN.....	11
PLANTEL LA DURAZNERA (TLAQUEPAQUE).....	19
PLANTEL TEPATITLÁN .....	27
AULA EXTERNA SAN MIGUEL EL ALTO.....	35
PLANTEL COCULA .....	43
AULA EXTERNA AYOTITLÁN.....	51
PLANTEL EL SALTO (EL VERDE) .....	55
AULA EXTERNA LA HIGUERA.....	63
PLANTEL TOTATICHE.....	71
AULA EXTERNA CHIMALTITÁN.....	75
AULA EXTERNA COLOTLÁN .....	79
PLANTEL PUERTO VALLARTA PITILLAL (LAS JUNTAS).....	87
PLANTEL IXTLAHUACÁN DEL RÍO .....	95
AULA EXTERNA CUQUÍO .....	103
PLANTEL VALLE DE JUÁREZ .....	111
PLANTEL ENCARNACIÓN DE DÍAZ.....	119
AULA EXTERNA BAJÍO DE SAN JOSÉ.....	127
AULA EXTERNA TEOCALTICHE .....	135
PLANTEL ATOTONILCO .....	143
PLANTEL EL GRULLO .....	151
AULA EXTERNA TONAYA.....	159
PLANTEL CIHUATLÁN.....	167
AULA EXTERNA LA HUERTA .....	175
PLANTEL ZAPOTILTIC .....	183
PLANTEL GUADALAJARA PARQUE SOLIDARIDAD .....	191
PLANTEL TLAJOMULCO DE ZÚÑIGA.....	199
PLANTEL EL ARENAL .....	203
PLANTEL SANTA ANITA.....	207
PLANTEL NEXTIPAC .....	215
PLANTEL TECALITLÁN .....	219

PLANTEL TLAJOMULCO SANTA FE–CHULAVISTA.....	227
PLANTEL SAN IGNACIO CERRO GORDO.....	235
AULA EXTERNA CAPILLA DE GUADALUPE .....	243
PLANTEL TLAJOMULCO–SANTA FE .....	251
PLANTEL PUERTO VALLARTA–IXTAPA.....	259
PLANTEL ZAPOPAN-SANTA MARGARITA .....	267
AULA EXTERNA VALENTÍN GÓMEZ FARÍAS .....	275
BACHILLERATO DE ALTAS CAPACIDADES .....	283
PLANTEL TONALÁ–EL PANORÁMICO .....	284
AULA EXTERNA TOLOLOTLÁN.....	292
PLANTEL IXTLAHUACÁN DE LOS MEMBRILLOS .....	300
PLANTEL LAGOS DE MORENO .....	308
PLANTEL SAN JUAN DE LOS LAGOS .....	316
PLANTEL SAN PEDRO TLAQUEPAQUE.....	324
PLANTEL TALA .....	332

## Panorama sociodemográfico de los planteles del CECyTE Jalisco

La población en edad de estudiar un bachillerato, preparatoria o carrera técnica está en el rango de los 15 a 19 años. En Jalisco, según el Censo 2020 del INEGI, había en la entidad 716,259 habitantes en ese rango de edad.

**Población de 15 a 19 años en Jalisco, 2020**

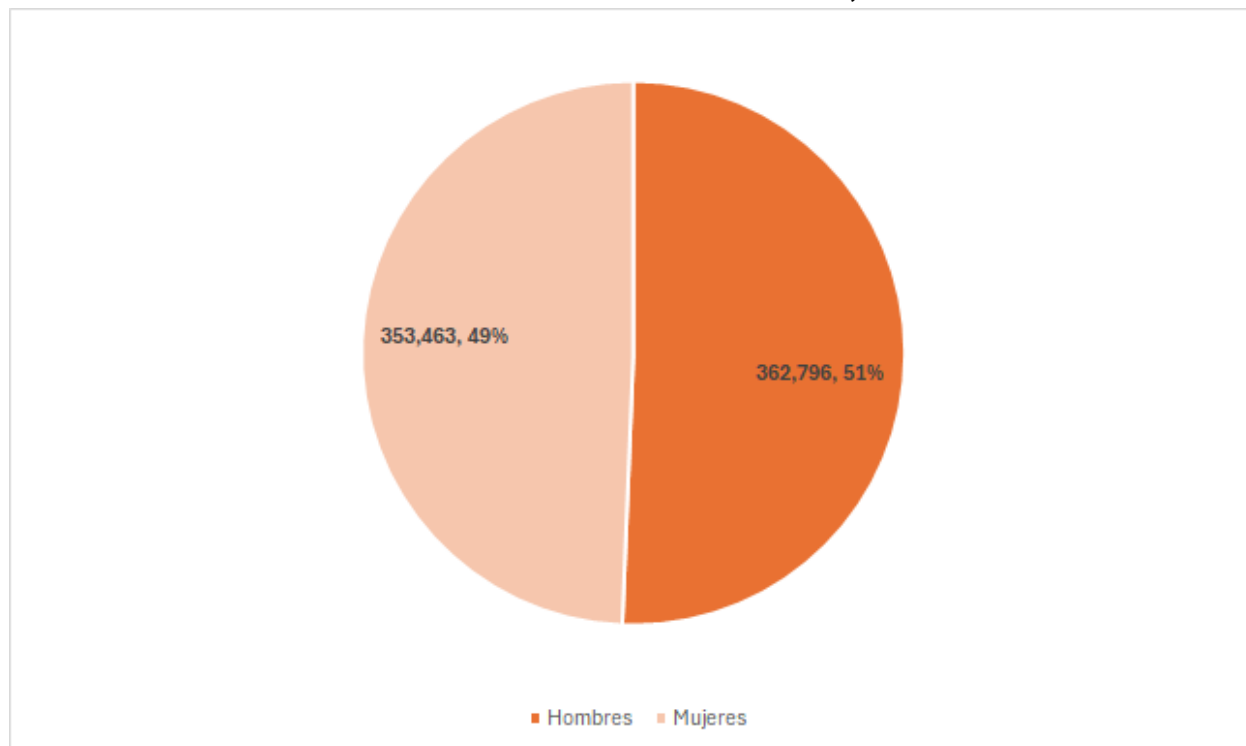

Fuente: INEGI, Censo de Población 2020.

En el Colegio de Estudio Científicos y Tecnológicos del Estado de Jalisco (CECyTEJ) para el ciclo escolar agosto 2024 – enero 2025 se tenían a 21,817 alumnos en la matrícula, esto representa el 3.05% de la población en el rango de edad de 15 a 19 años. En el ciclo escolar 2023/2024 había 344,692 jóvenes estudiando algún programa de educación media superior.

### Población en el nivel educativo Medio Superior, Jalisco, ciclo escolar 2020/2021 a 2023/2024

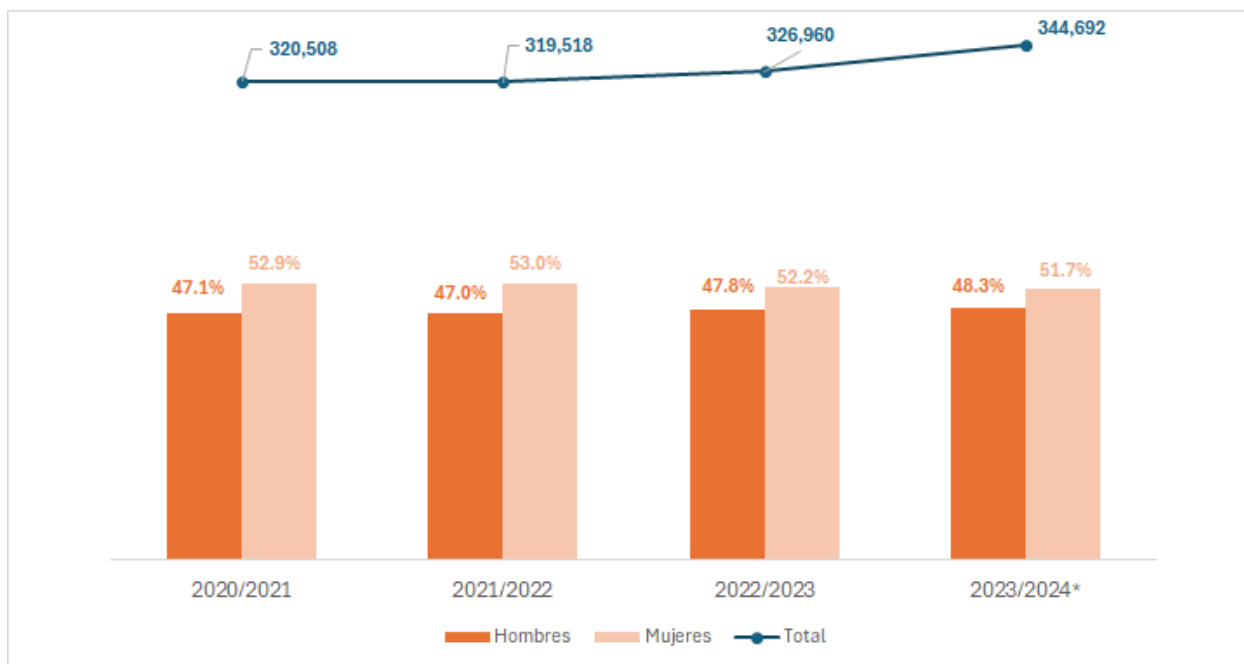

Fuente: CECyTE Jalisco, con información de INEGI y la Secretaría de Educación Pública.

Nota: La información de los ciclos 2020 a 2023 viene INEGI, mientras que para el ciclo 2023/2024\* proviene de la SEP-SEMS.

Al considerar a las personas estudiando en el nivel medio superior, en Jalisco, se registró en el ciclo escolar 2023/2024 a 344,692 estudiantes, por lo tanto, el CECyTEJ concentra el 6.5% de los estudiantes en este nivel educativo, siendo la tercera opción de estudio de los jóvenes en Jalisco.

### Comparativo porcentual en el nivel educativo Medio Superior en Jalisco, ciclo escolar 2023/2024

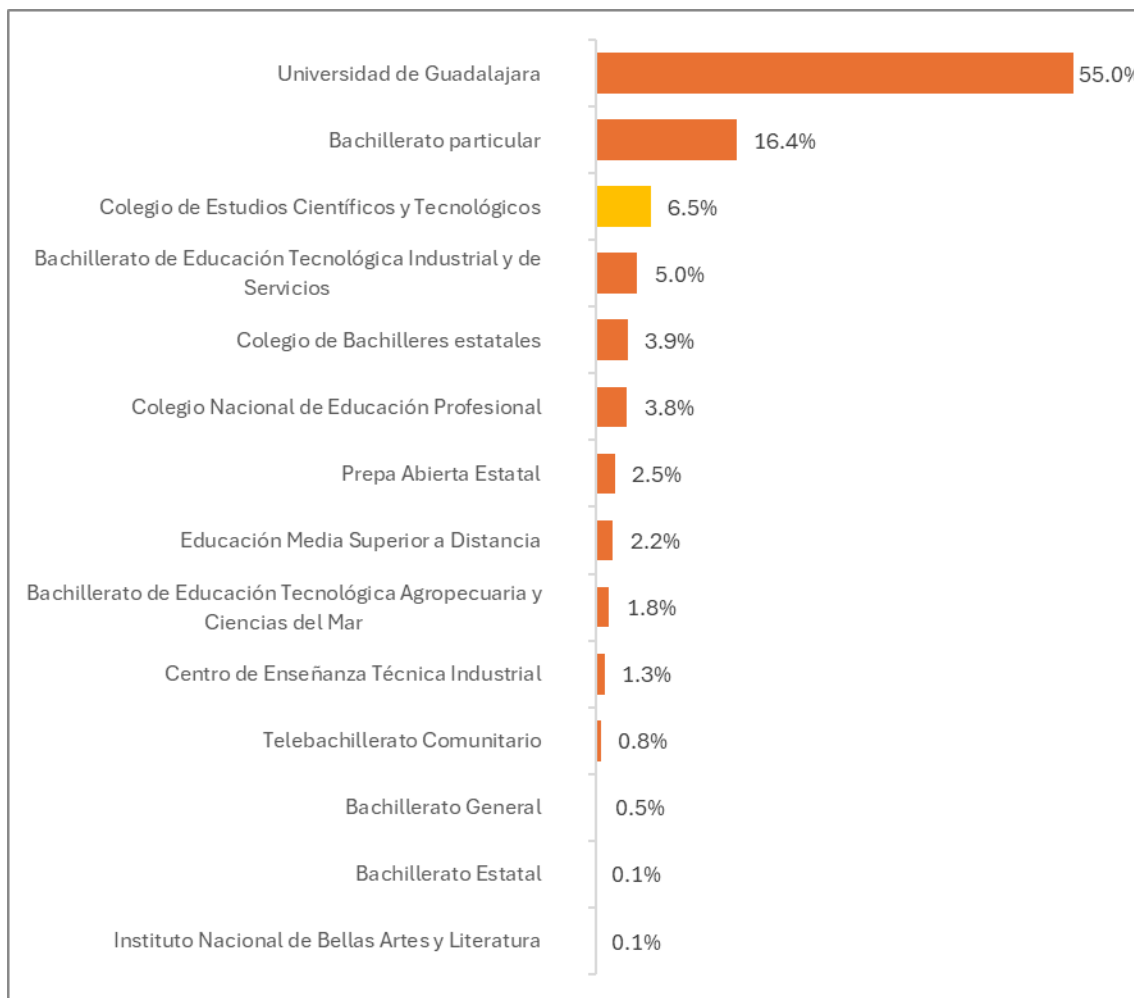

Fuente: CECyTE Jalisco, con información de INEGI y la Secretaría de Educación Pública.

Respecto del total de alumnos en el Colegio, 10,747 son hombres (49.3%) y 11,070 mujeres (50.7%) distribuidos en 621 grupos. El Centro cuenta con 31 planteles y 13 aulas externas. Los alumnos en aulas externas son 2,094 jóvenes distribuidos en 66 grupos.

El plantel El Salto (El Verde) es el que tiene la mayor cantidad de alumnos registrados en el periodo con 1,663. En segundo lugar, está el plantel Tesistán con 1,657. Y finalmente, en tercer lugar, el plantel de Puerto Vallarta Pitillal (Las Juntas) con 1,640.

Por el contrario, el plantel que tiene la menor cantidad de estudiantes es Ixtlahuacán de los Membrillos con 224, le sigue Tala con 197 y el que menos tiene es Tecalitlán con 180 estudiantes.

### Comparativo porcentual y absoluto de la matrícula por plantel, ciclo escolar 2023/2024

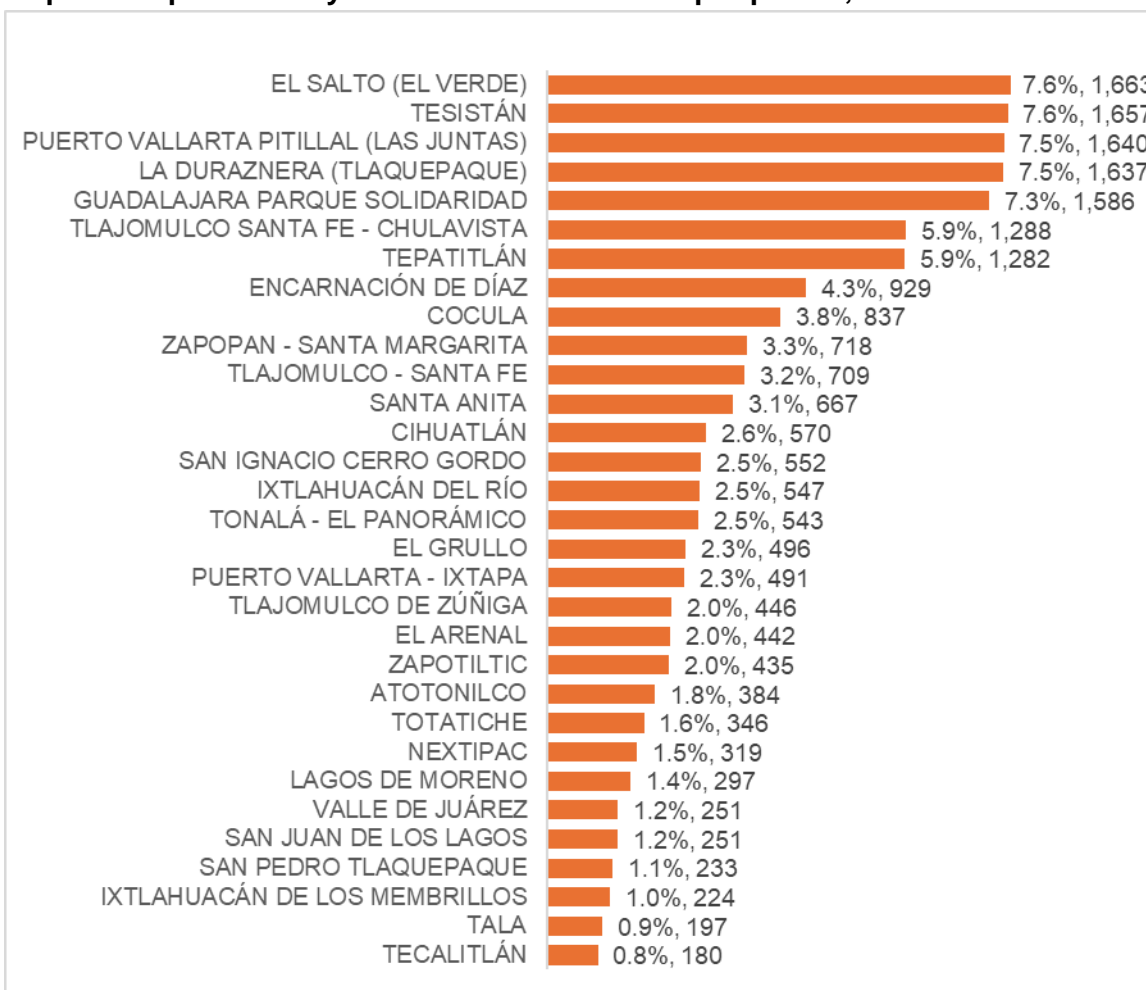

Fuente: CECyTE Jalisco, con información de INEGI y la Secretaría de Educación Pública.

Con respecto al tema de seguridad. La información utilizada para este estudio proviene de la Plataforma de Seguridad del Instituto de Información Estadística y Geográfica (IIEG), de donde se extrajeron los datos relacionados con la incidencia delictiva del periodo de diciembre 2018 a octubre 2024.

A continuación, se muestra la distribución de los planteles y aulas externas de acuerdo con el siguiente mapa. En el CECyTE hay 31 planteles y 13 aulas externas. El municipio de Zapopan es el que cuenta con más planteles y aulas externas con 4 ubicaciones.

### Distribución de planteles del Colegio de Estudios Científicos y Tecnológicos de Jalisco, diciembre 2024

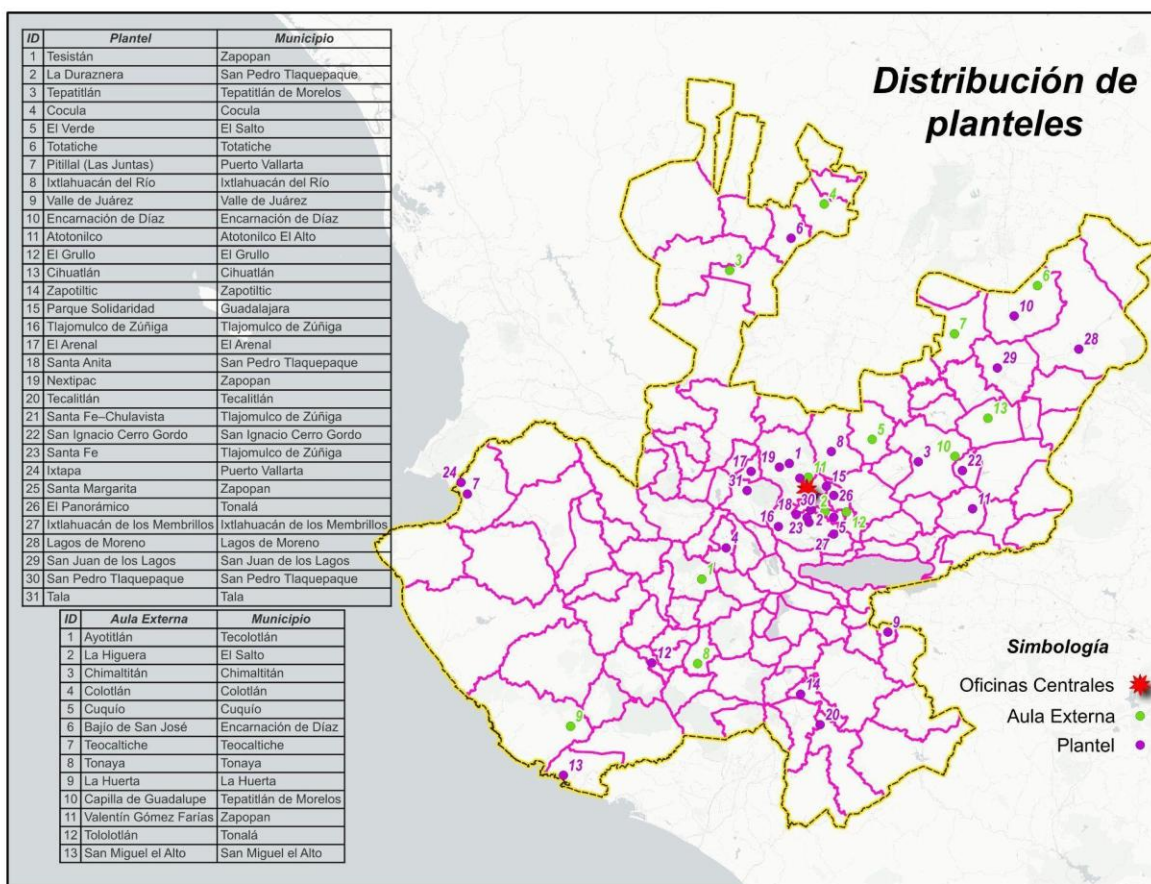

Fuente: CECyTE Jalisco.

Para los mapas, se estableció una zona de influencia de 1 km a la redonda de cada plantel o de cada aula externa. Se presenta a continuación un análisis por cada plantel y aula externa.

En este documento se realizará una descripción por plantel y aula externa con los siguientes temas; i) matrícula, ii) economía de la localidad o región, iii) seguridad y iv) ubicación geográfica y población.

# PLANTEL TESISTÁN

**Municipio:** Zapopan

**Demarcación:** Tesistán

**Distancia de Oficinas Centrales:** La distancia del plantel hacia las oficinas centrales es de 19.7 km por la vía más corta.

**Matrícula:** En el ciclo escolar agosto 2024 – enero 2025 se tenía el registro de 1,657 alumnos, de los cuales, 827 (49.9%) son hombres y 830 (50.1%) son mujeres. Esta unidad tiene un total de 40 grupos.

**Economía:** El plantel se encuentra en el municipio de Zapopan, particularmente en la localidad de Tesistán. Por su parte, el municipio se caracteriza por una fuerte presencia del sector manufacturero, al ser el sector que más personal ocupado tiene con 121,731 trabajadores, a su vez es esta industria la que tiene la mayor producción bruta total con 137,564 millones de pesos (mdp), sin embargo, no es el sector que tiene la mayor cantidad de unidades económicas (UE), siendo el sector del Comercio al por menor el que cuenta con la mayor cantidad de establecimientos con 18,241 UE. Ese sector es el segundo que más personal ocupado total tiene con 78,904 personas.

## Los cinco principales sectores económicos, Zapopan, 2018

Sector	UE	Producción bruta total (mdp)	Valor agregado censal bruto (mdp)	Formación fija bruta de capital (mdp)	Personal ocupado total
Industrias manufactureras	4,395	137,564.7	51,124.2	2,086.1	121,731
Comercio al por menor	18,241	33,399.8	22,320.4	988.1	78,904
Servicios de alojamiento temporal y de preparación de alimentos y bebidas	6,249	10,833.6	4,680.2	190.8	36,159
Comercio al por mayor	2,072	22,715.2	15,712.4	488.1	34,323
Servicios de apoyo a los negocios y manejo de residuos, y servicios de remediación	823	9,440.9	6,088.4	236.0	26,773

Fuente: INEGI, Censo Económico, 2018.

**Seguridad:** El delito con mayor incidencia en el período de diciembre 2018 a octubre 2024 fue Violencia familiar con 210 carpetas de investigación, seguido de Lesiones dolosas y Robo a negocio con 87 y 67 denuncias respectivamente.

**Incidencia delictiva por tipo de delito, diciembre 2018 - octubre 2024**

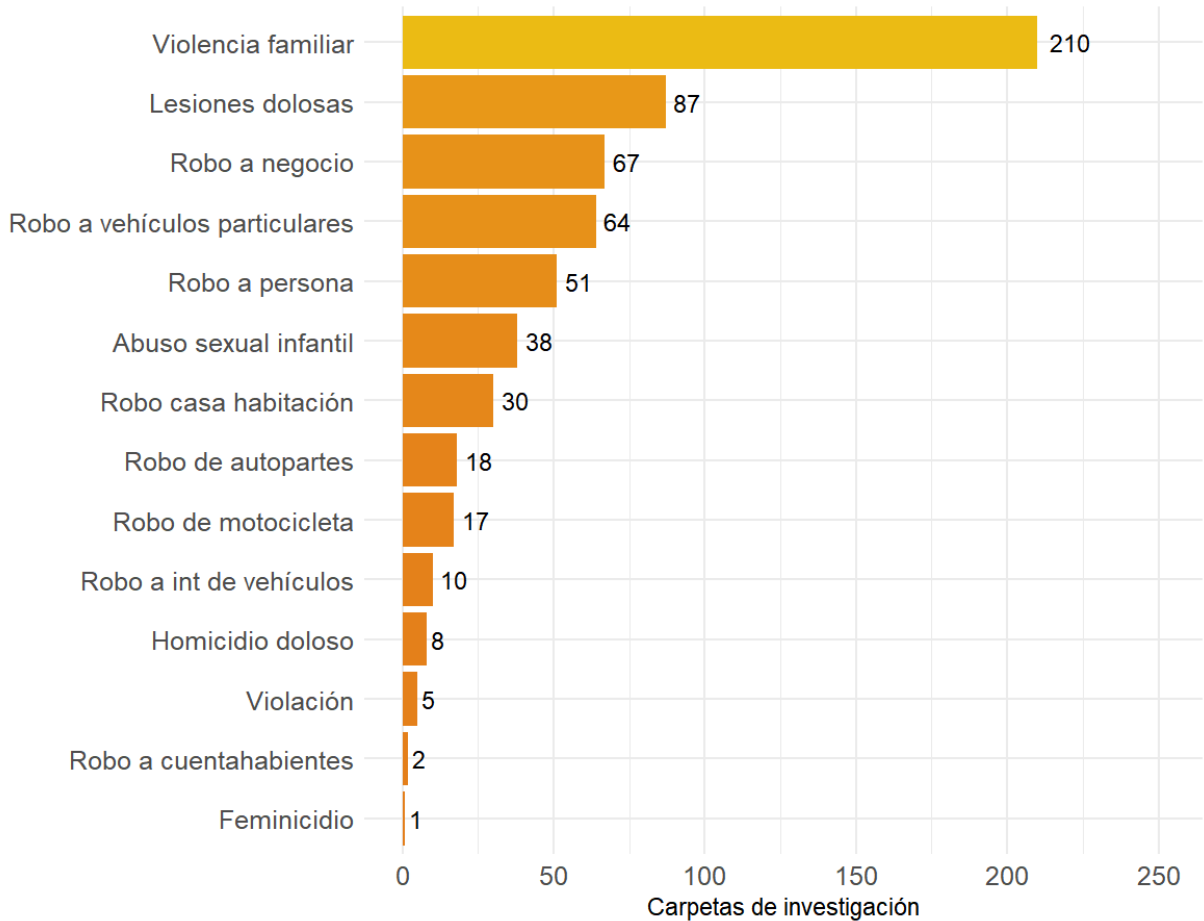

Fuente: CECyTE Jalisco con información de la plataforma de seguridad del IIEG.

### Mapa de calor de la incidencia delictiva total, diciembre 2018 - octubre 2024

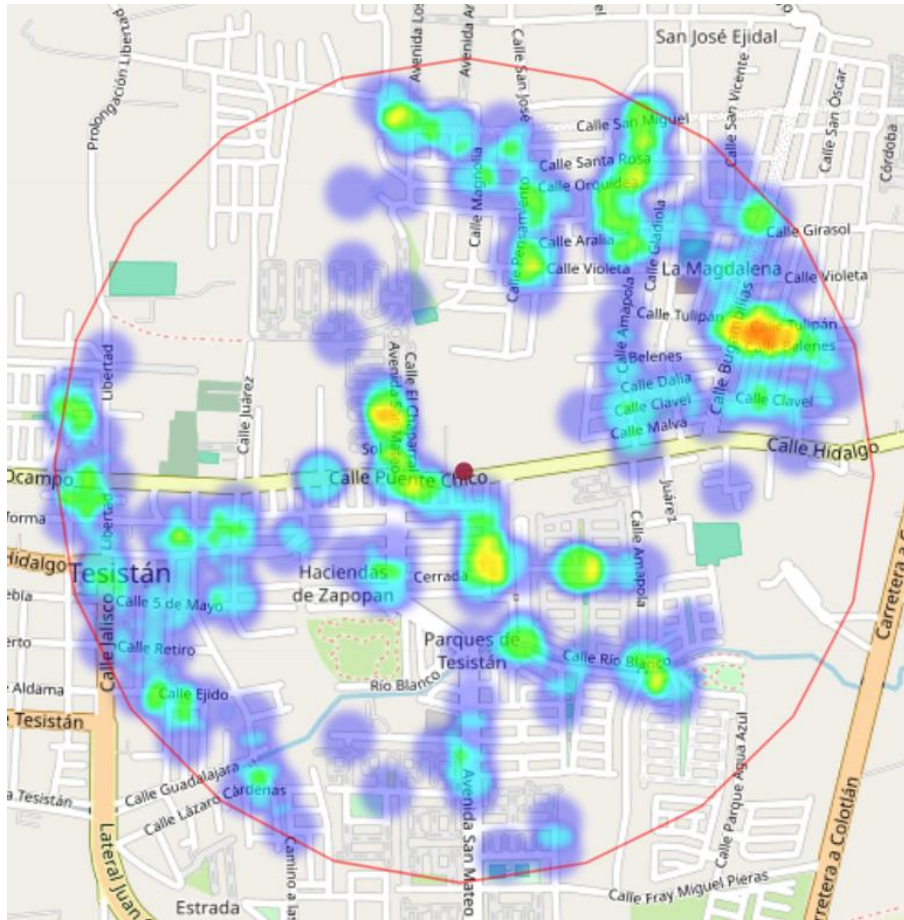

Fuente: CECyTE Jalisco con información de la plataforma de seguridad del IIEG.

**Mapa:** Conforme al censo de población y vivienda 2020 de INEGI en el mapa se muestra la población de 15 a 17 años del plantel Tesistán donde la población que vive dentro del área de influencia de 1 kilómetro es de 1,319 habitantes de las cuales 537 son mujeres y 562 son hombres.

**Población de 15 a 17 años por manzana, Plantel Tesistán, 2020**

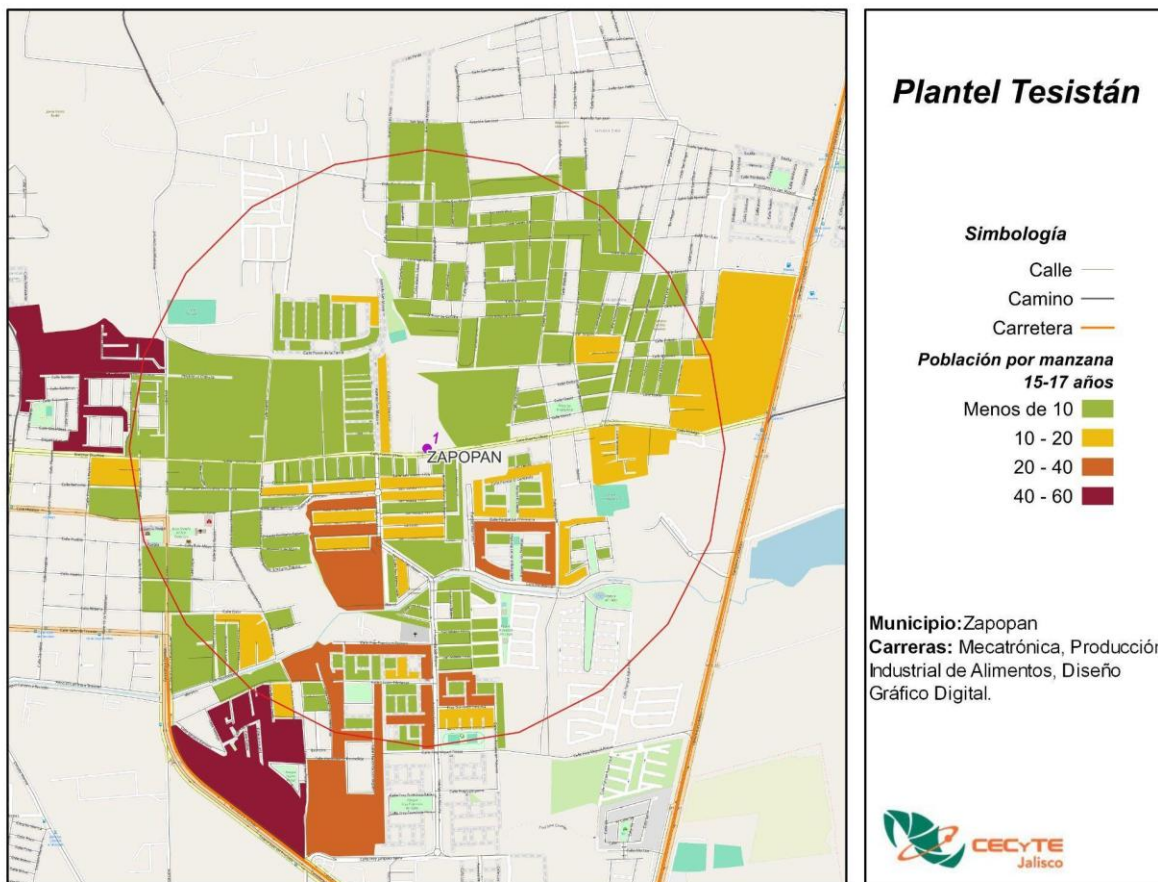

Fuente: CECyTE Jalisco con información de INEGI, Censo 2020.

La población de 18 a 24 años es de 2,854 habitantes, de ellos, 1,304 son mujeres y 1,368 son hombres.

**Población de 18 a 24 años por manzana, Plantel Tesistán, 2020**

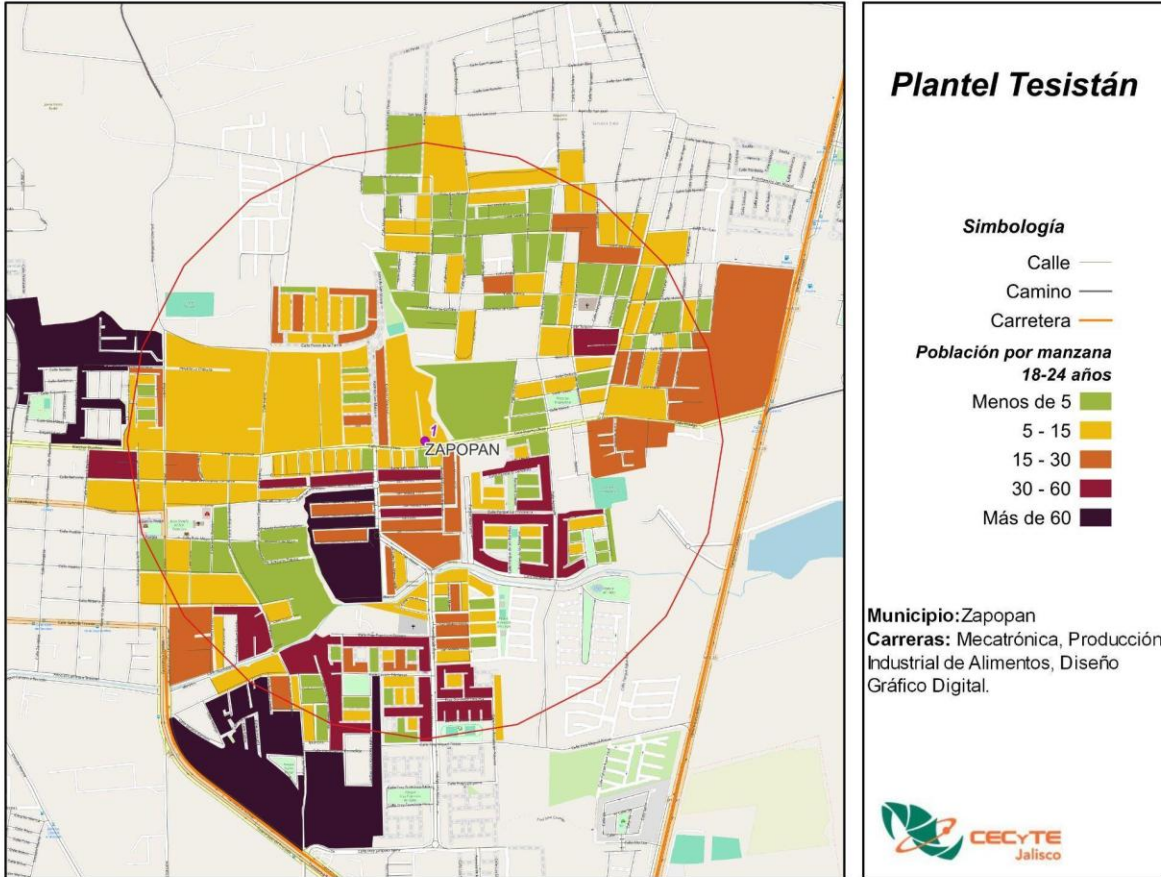

Fuente: CECyTE Jalisco con información de INEGI, Censo 2020.

El grado promedio escolar de esta área es de Secundaria. Este es el grado que predomina en la zona tanto para hombres como para mujeres.

**Grado promedio escolar, Plantel Tesistán, 2020**

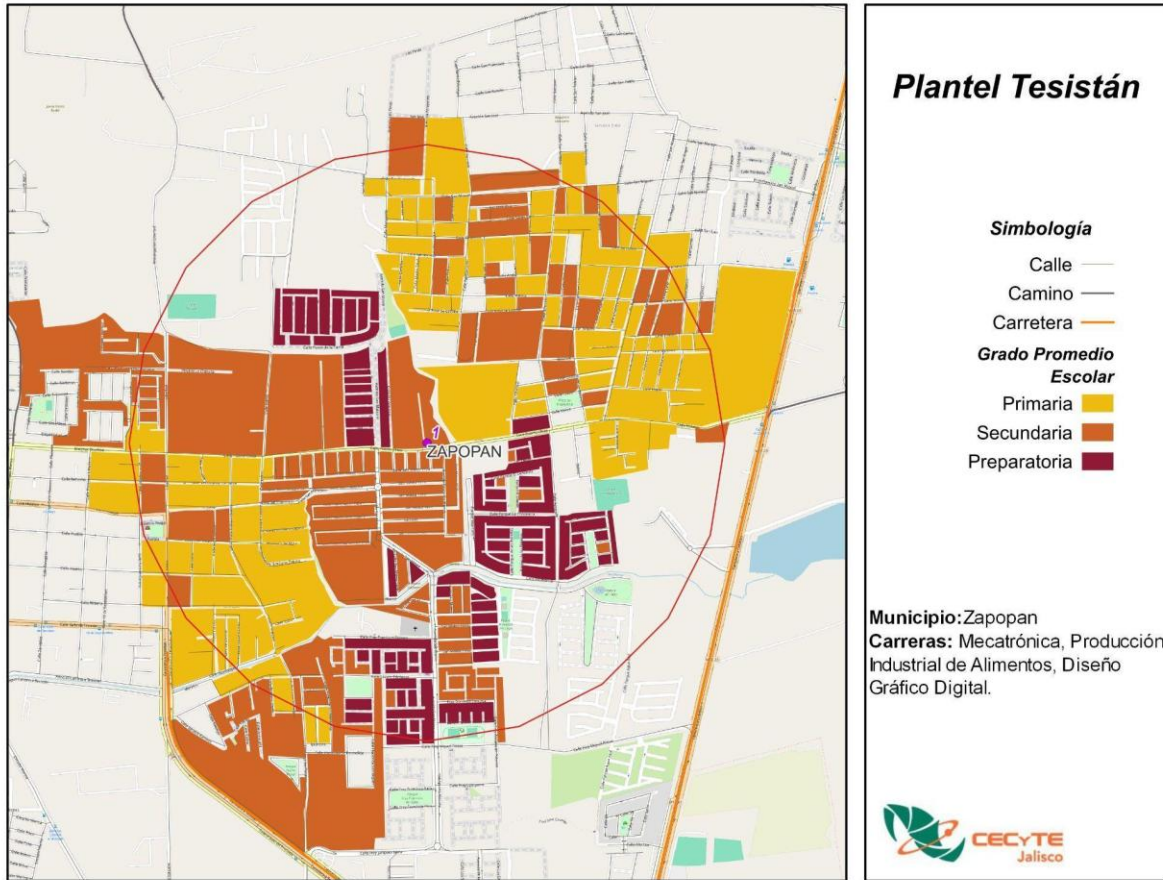

Fuente: CECyTE Jalisco con información de INEGI, Censo 2020.

Un grupo de población que es mínimo, pero igual de importante que todos es el de discapacitados, que a pesar de que tienen deficiencias físicas, mentales, intelectuales o sensoriales pueden acudir a una escuela. Dentro de esta área de influencia hay 680 personas con alguna discapacidad.

**Población con discapacidad, Plantel Tesistán, 2020**

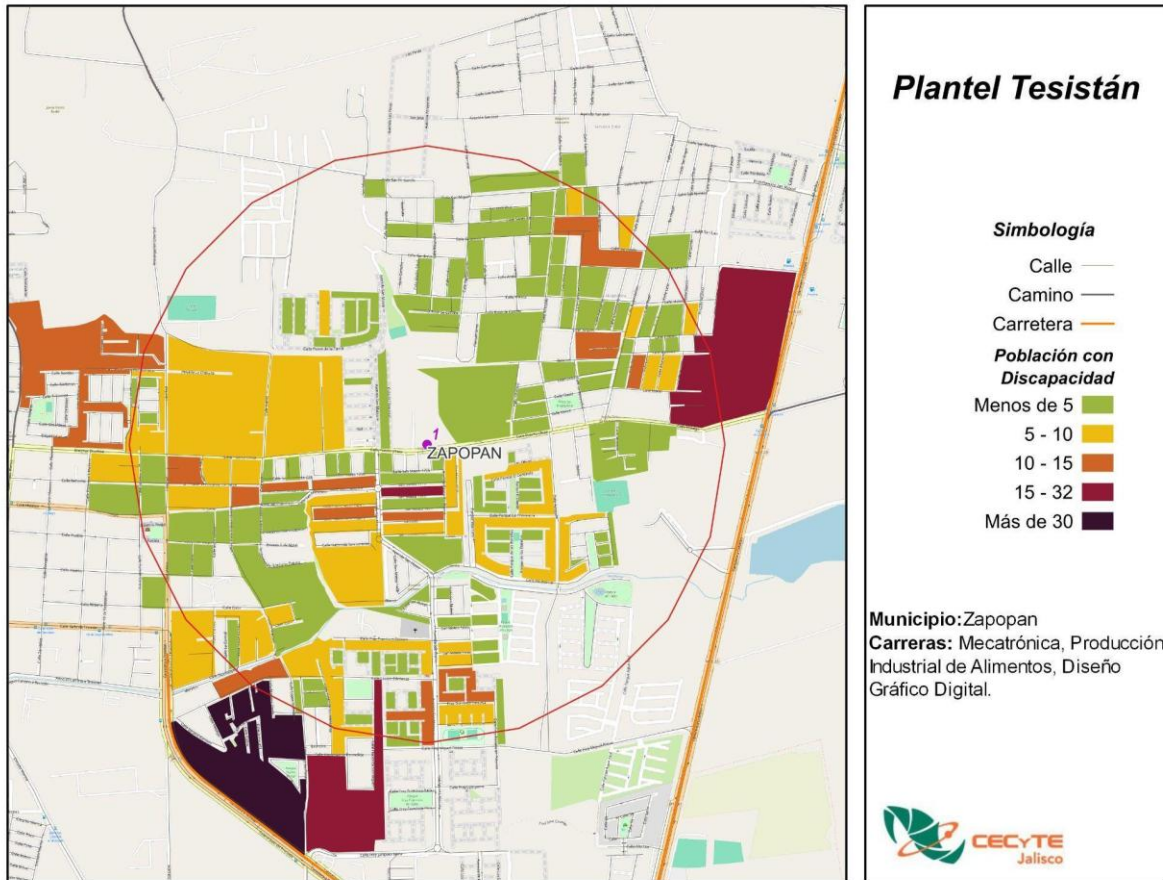

Fuente: CECyTE Jalisco con información de INEGI, Censo 2020.

La población económicamente activa de esta área es de 12,493 personas, de ellos, 5,434 son mujeres y 7,040 son hombres.

### Población Económicamente Activa, Plantel Tesistán, 2020

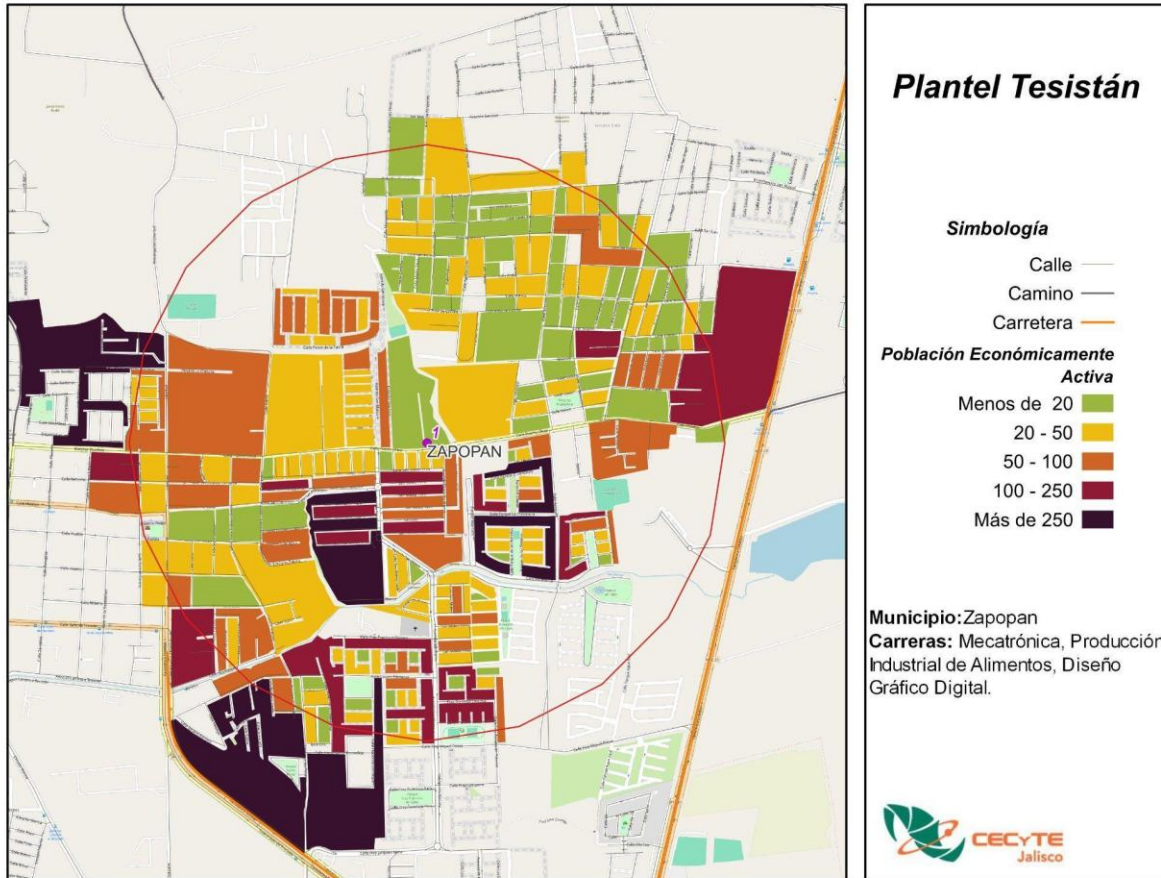

Fuente: CECyTE Jalisco con información de INEGI, Censo 2020.

## PLANTEL LA DURAZNERA (TLAQUEPAQUE)

**Municipio:** Tlaquepaque

**Demarcación:** Tlaquepaque

**Distancia de Oficinas Centrales:** La distancia del plantel hacia las oficinas centrales es de 13.9 km por la vía más corta.

**Matrícula:** En el ciclo escolar agosto 2024 – enero 2025 se tenía el registro de 1,637 alumnos, de los cuales, 907 (55.4%) son hombres y 730 (44.6%) son mujeres. Esta unidad tiene un total de 40 grupos.

**Economía:** El plantel se encuentra en el municipio de Tlaquepaque, este municipio se caracteriza por una fuerte presencia del sector manufacturero, al ser el sector que más personal ocupado tiene con 41,699 trabajadores, a su vez, es esta industria la que tiene la mayor producción bruta total con 68,942.3 mdp, sin embargo, no es el sector que tiene la mayor cantidad de unidades económicas (UE), siendo el sector del Comercio al por menor el que cuenta con la mayor cantidad de establecimientos con 9,920 UE. Ese sector es el segundo que más personal ocupado total tiene con 29,468 personas.

### Los cinco principales sectores económicos, Tlaquepaque, 2018

Sector	UE	Producción bruta total (mdp)	Valor agregado censal bruto (mdp)	Formación fija bruta de capital (mdp)	Personal ocupado total
Industrias manufactureras	2,556	68,942.3	20,622.3	433.1	41,699
Comercio al por menor	9,920	8,183.3	6,033.7	145.1	29,468
Comercio al por mayor	844	25,970.3	22,216.6	2,623.3	15,927
Transportes, correos y almacenamiento	174	6,345.3	2,929.7	85.0	11,456
Servicios de alojamiento temporal y de preparación de alimentos y bebidas	2,861	2,207.0	947.0	43.4	10,527

Fuente: INEGI, Censo Económico, 2018.

**Seguridad:** El delito con mayor incidencia en el período de diciembre 2018 a octubre 2024 fue el Robo a vehículos particulares con 118 carpetas de investigación, seguido de Violencia familiar y robo a negocio con 102 y 84 denuncias respectivamente.

**Incidencia delictiva por tipo de delito, diciembre 2018 - octubre 2024**



Fuente: CECyTE Jalisco con información de la plataforma de seguridad del IIEG.

Mapa de calor de la incidencia delictiva total, diciembre 2018 - octubre 2024



Fuente: CECyTE Jalisco con información de la plataforma de seguridad del IIEG.

**Mapa:** Conforme al censo de población y vivienda 2020 de INEGI en el mapa se muestra la población de 15 a 17 años del plantel La Duraznera donde la población que vive dentro del área de influencia de 1 kilómetro es de 927 habitantes de las cuales 364 son mujeres y 397 son hombres.

**Población de 15 a 17 años por manzana, Plantel La Duraznera, 2020**

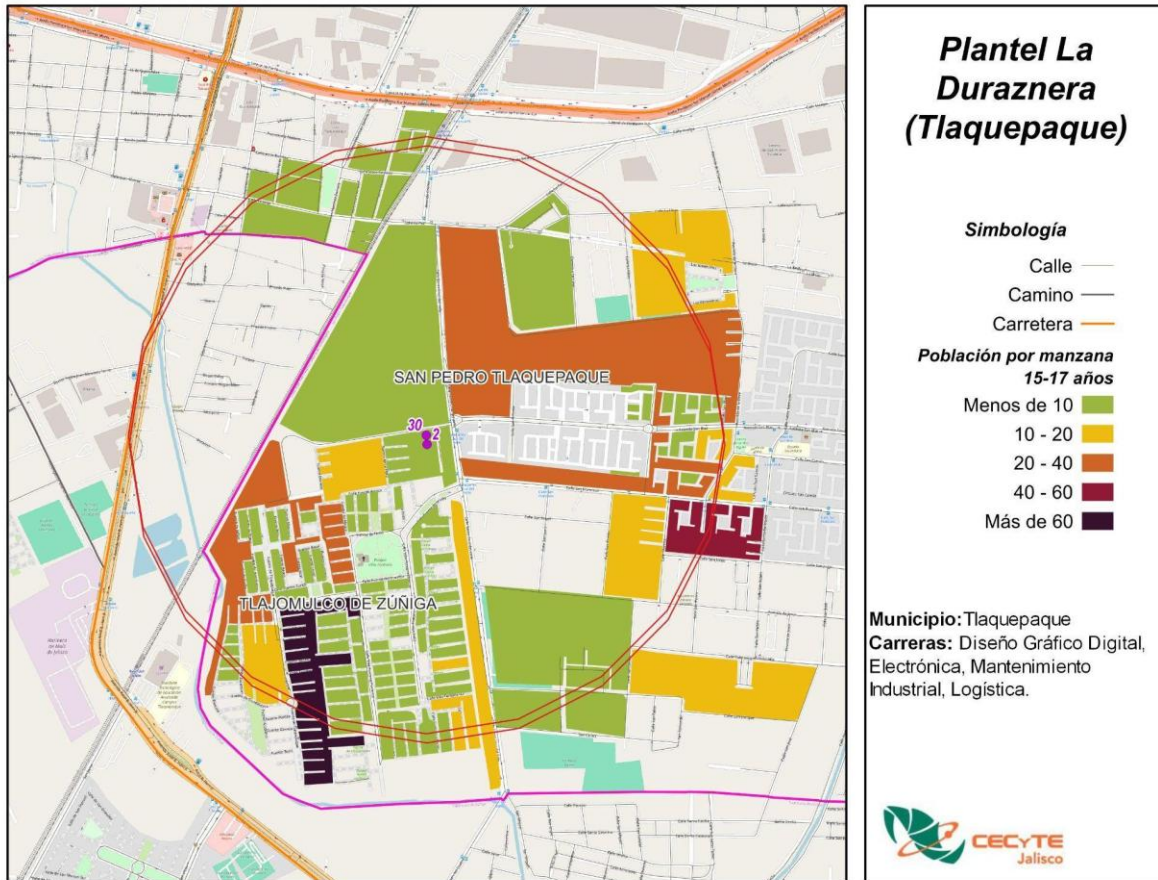

Fuente: CECyTE Jalisco con información de INEGI, Censo 2020.

La población de 18 a 24 años es de 1,964 habitantes, de ellos, 939 son mujeres y 917 son hombres.

**Población de 18 a 24 años por manzana, Plantel La Duraznera, 2020**

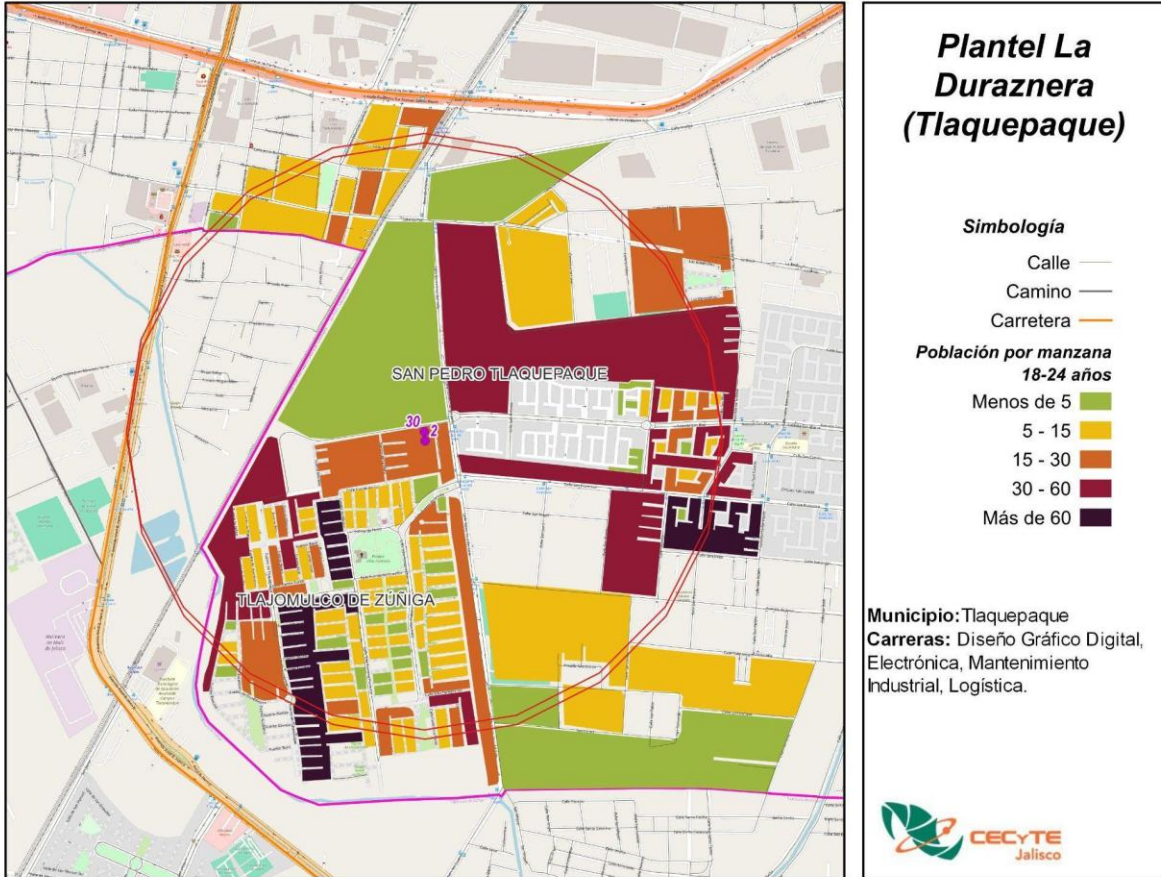

Fuente: CECyTE Jalisco con información de INEGI, Censo 2020.

El grado promedio escolar de esta área es de Preparatoria, mientras que para las mujeres es el nivel de Secundaria y para los hombres el nivel escolar es de Preparatoria.

**Grado promedio escolar, Plantel La Duraznera, 2020**

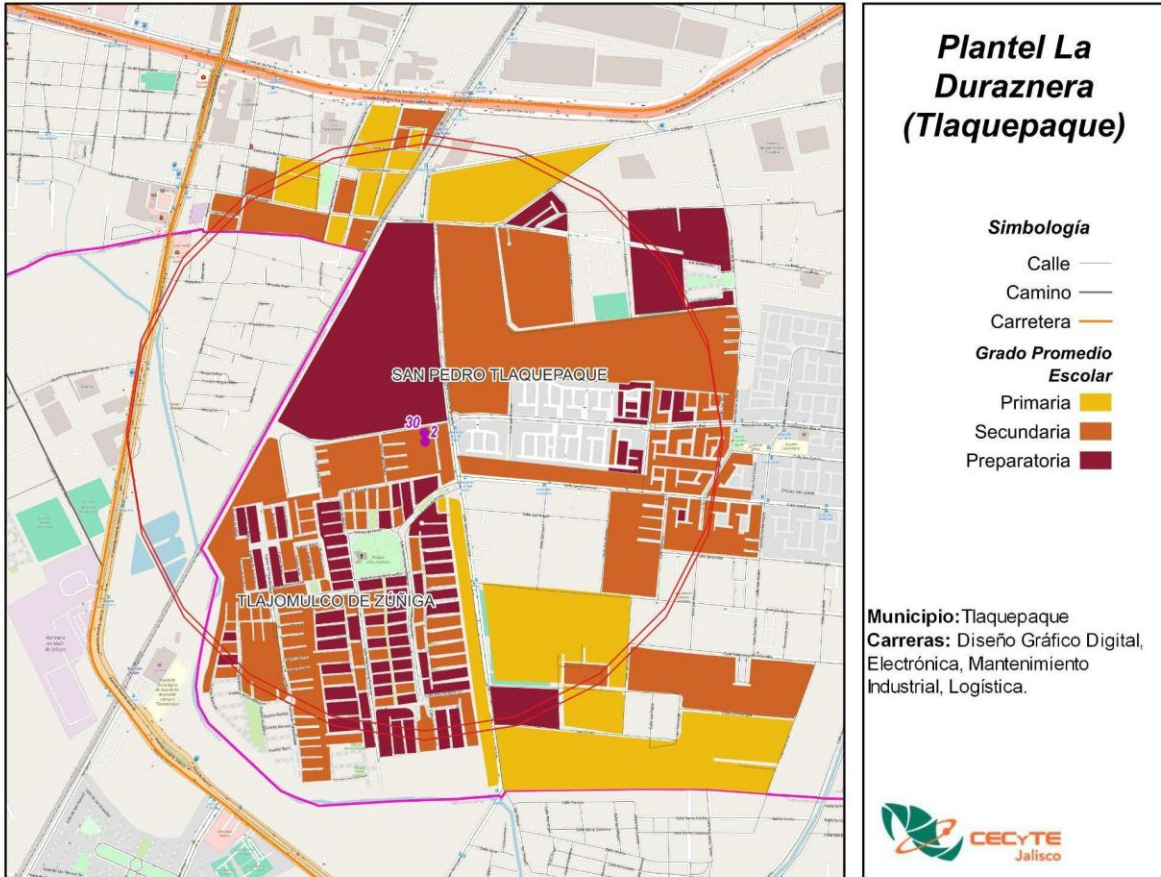

Fuente: CECyTE Jalisco con información de INEGI, Censo 2020.

Un grupo de población que es mínimo, pero igual de importante que todos es el de discapacitados, que a pesar de que tienen deficiencias físicas, mentales, intelectuales o sensoriales pueden acudir a una escuela. Dentro de esta área de influencia hay 622 personas con alguna discapacidad.

**Población con discapacidad, Plantel La Duraznera, 2020**

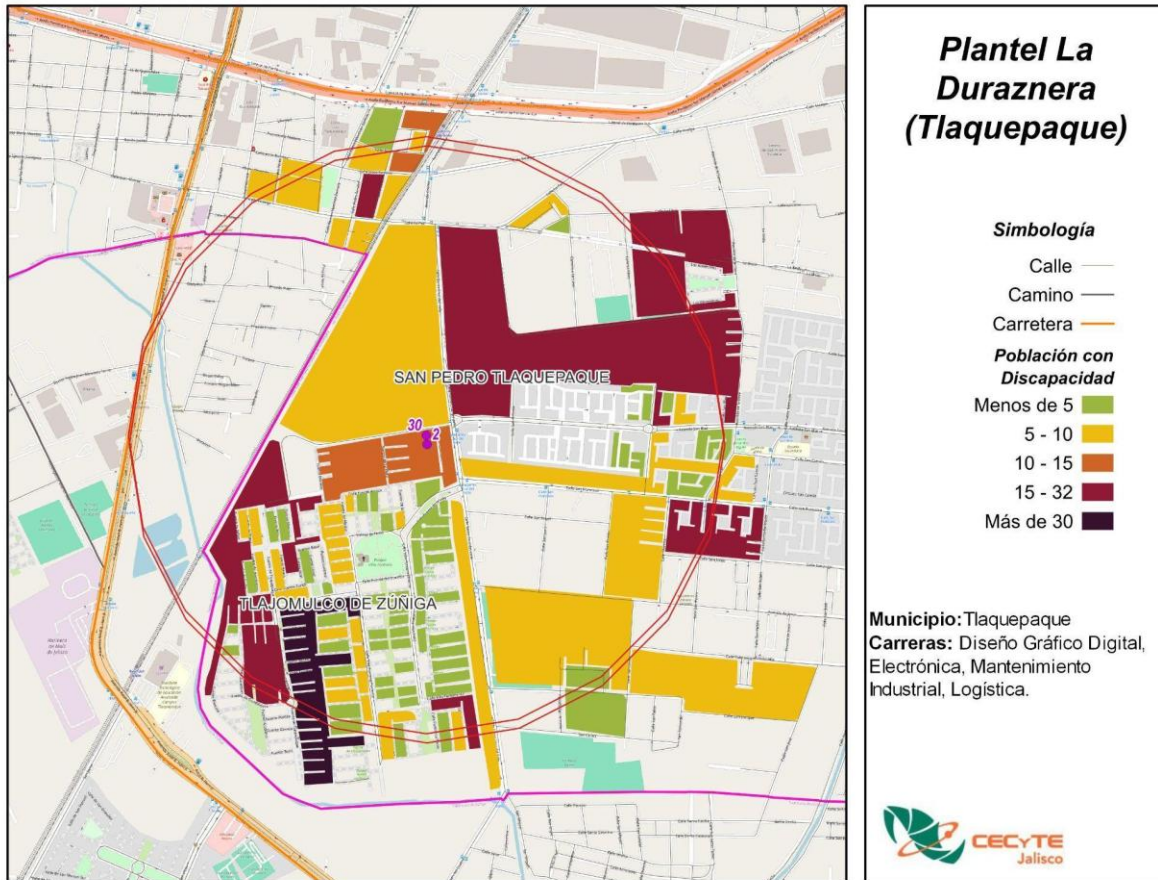

Fuente: CECyTE Jalisco con información de INEGI, Censo 2020.

La población económicamente activa de esta área es de 9,265, de ellos, 3,824 son mujeres y 5,437 son hombres.

**Población Económicamente Activa, Plantel La Duraznera, 2020**

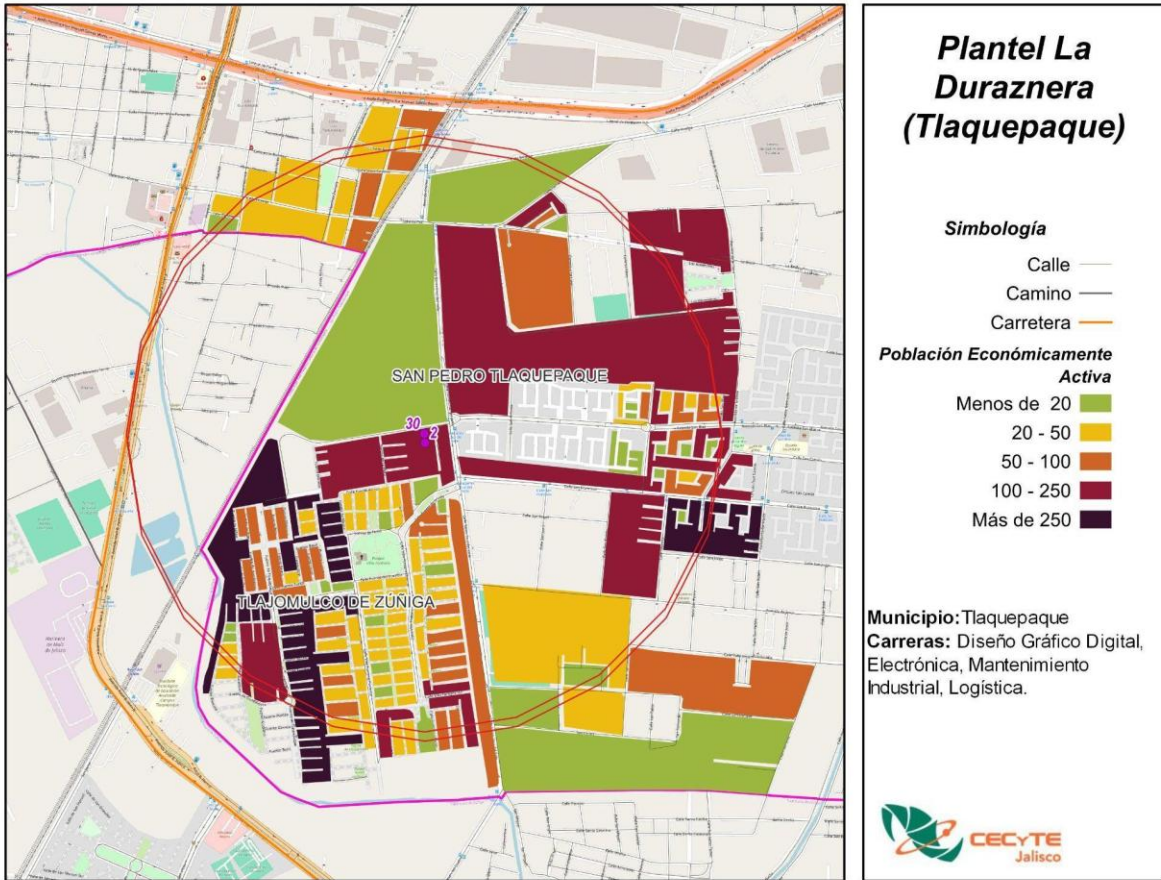

Fuente: CECyTE Jalisco con información de INEGI, Censo 2020.

# PLANTEL TEPATITLÁN

**Municipio:** Tepatitlán

**Demarcación:**

**Distancia de Oficinas Centrales:** La distancia del plantel hacia las oficinas centrales es de 74.8 km por la vía más corta.

**Matrícula:** En el ciclo escolar agosto 2024 – enero 2025 se tenía el registro de 1,282 alumnos, de los cuales, 623 (48.6%) son hombres y 659 (51.4%) son mujeres. Esta unidad tiene un total de 35 grupos.

**Economía:** El plantel se encuentra en el municipio de Tepatitlán, este municipio se caracteriza por una fuerte presencia del sector Comercio al por menor, al ser el sector que más personal ocupado tiene con 9,255 trabajadores, por el contrario, el sector de industrias manufactureras tiene la mayor producción bruta total con 11,153.5 mdp, sin embargo, no es el sector que tiene la mayor cantidad de unidades económicas (UE), siendo nuevamente el sector del Comercio al por menor el que cuenta con la mayor cantidad de establecimientos con 3,018 UE.

## Los cinco principales sectores económicos, Tepatitlán, 2018

Sector	UE	Producción bruta total (mdp)	Valor agregado censal bruto (mdp)	Formación fija bruta de capital (mdp)	Personal ocupado total
Comercio al por menor	3,018	2,510.4	1,912.6	44.4	9,255
Industrias manufactureras	669	11,153.5	2,859.9	206.0	9,165
Comercio al por mayor	336	2,171.6	1,477.5	60.2	3,653
Servicios de alojamiento temporal y de preparación de alimentos y bebidas	729	582.6	272.7	5.8	2,991
Otros servicios excepto actividades gubernamentales	1,055	367.0	192.0	4.1	2,355

Fuente: INEGI, Censo Económico, 2018.

**Seguridad:** El delito con mayor incidencia en el período de diciembre 2018 a octubre 2024 fue Violencia familiar con 61 carpetas de investigación, seguido de Lesiones dolosas y Robo a vehículos particulares con 50 y 41 denuncias respectivamente.

**Incidencia delictiva por tipo de delito, diciembre 2018 - octubre 2024**

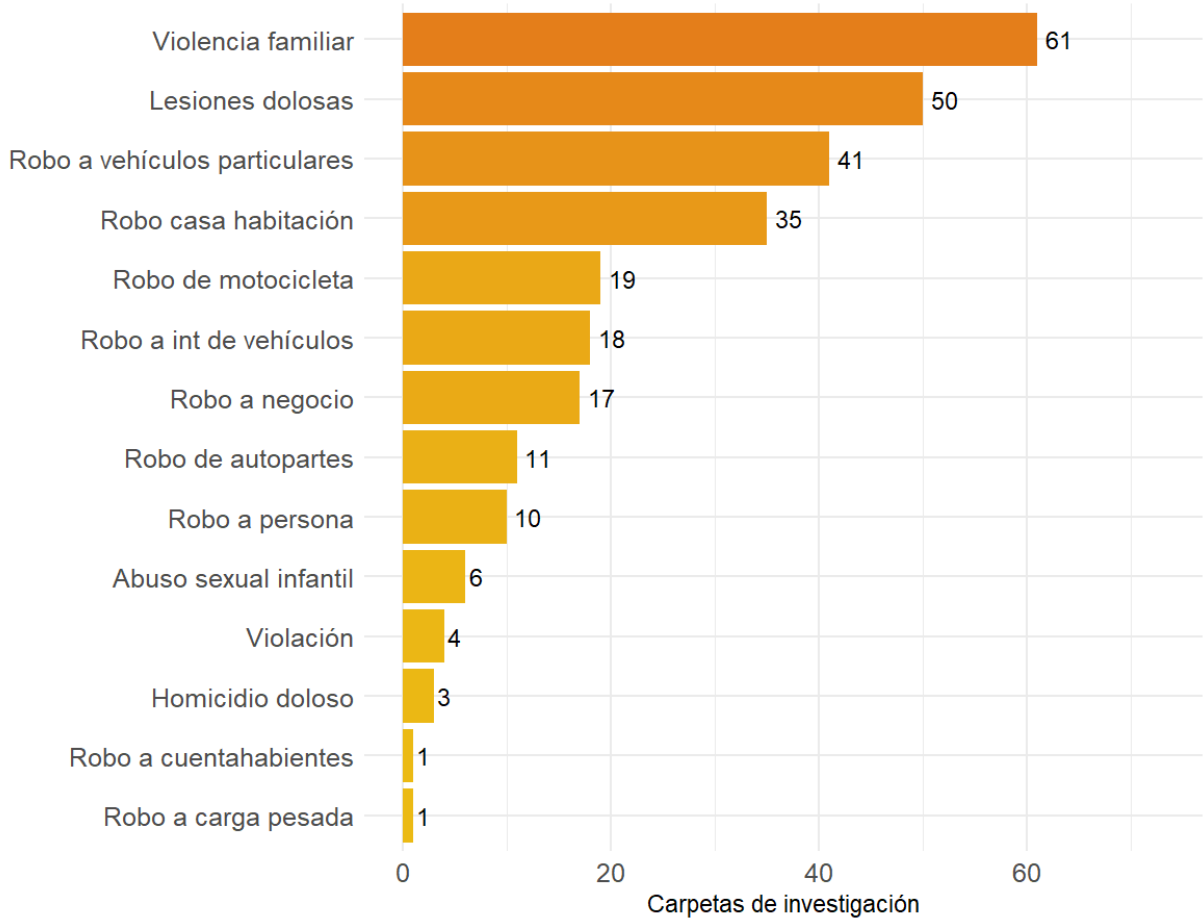

Fuente: CECyTE Jalisco con información de la plataforma de seguridad del IIEG.

Mapa de calor de la incidencia delictiva total, diciembre 2018 - octubre 2024



Fuente: CECyTE Jalisco con información de la plataforma de seguridad del IIEG.

**Mapa:** Conforme al censo de población y vivienda 2020 de INEGI en el mapa se muestra la población de 15 a 17 años del plantel Tepatitlán donde la población que vive dentro del área de influencia de 1 kilómetro es de 617 habitantes de las cuales 257 son mujeres y 216 son hombres.

**Población de 15 a 17 años por manzana, Plantel Tepatitlán, 2020**

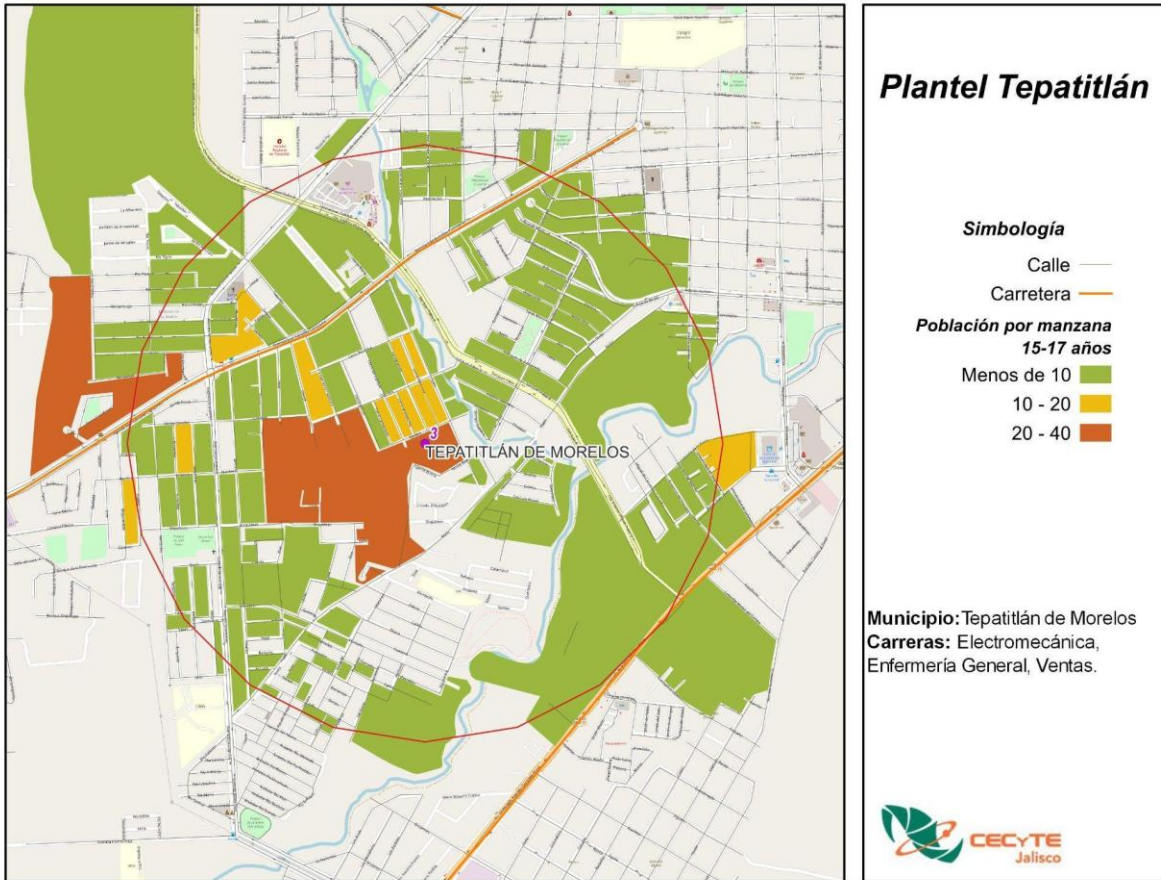

Fuente: CECyTE Jalisco con información de INEGI, Censo 2020.

La población de 18 a 24 años es de 1,503 habitantes, de ellos, 684 son mujeres y 709 son hombres.

**Población de 18 a 24 años por manzana, Plantel Tepatitlán, 2020**

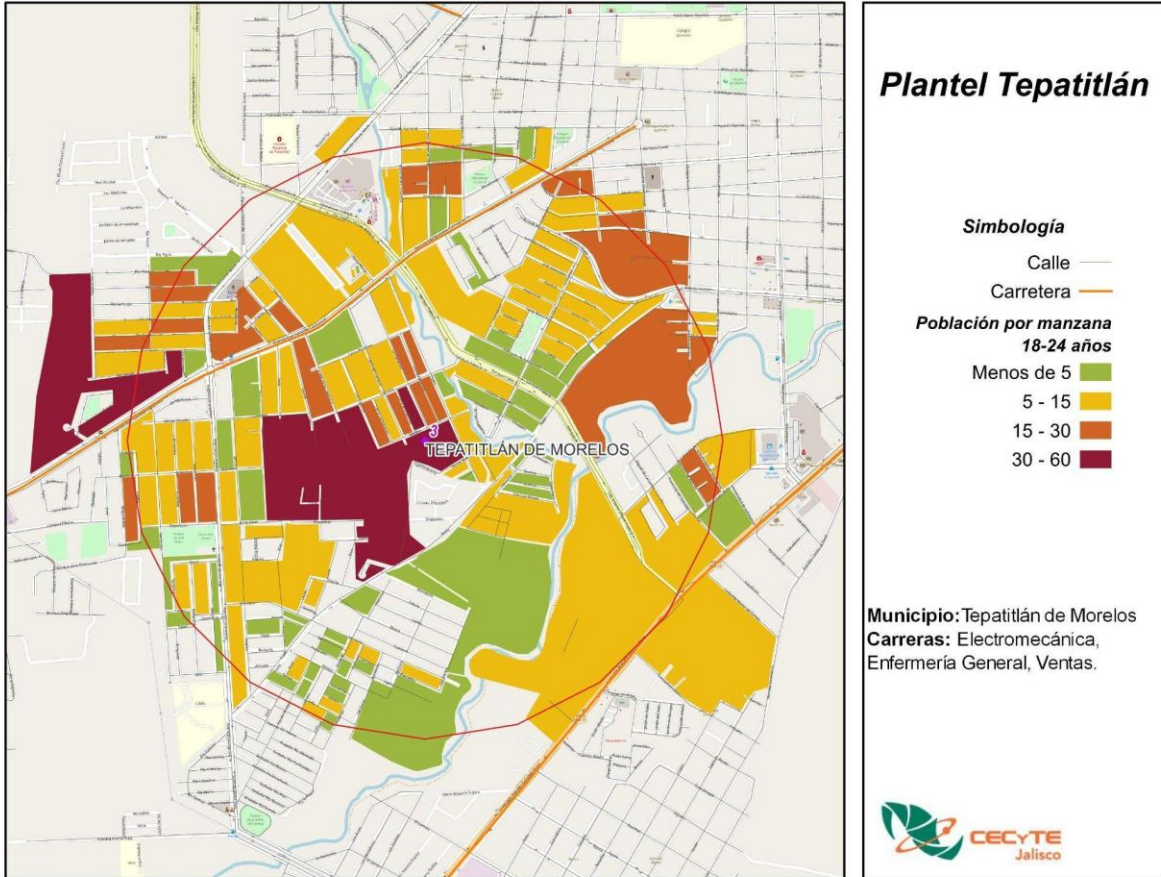

Fuente: CECyTE Jalisco con información de INEGI, Censo 2020.

El grado promedio escolar de esta área es de Secundaria. Este es el grado que predomina en la zona tanto para hombres como para mujeres.

**Grado promedio escolar, Plantel Tepatitlán, 2020**

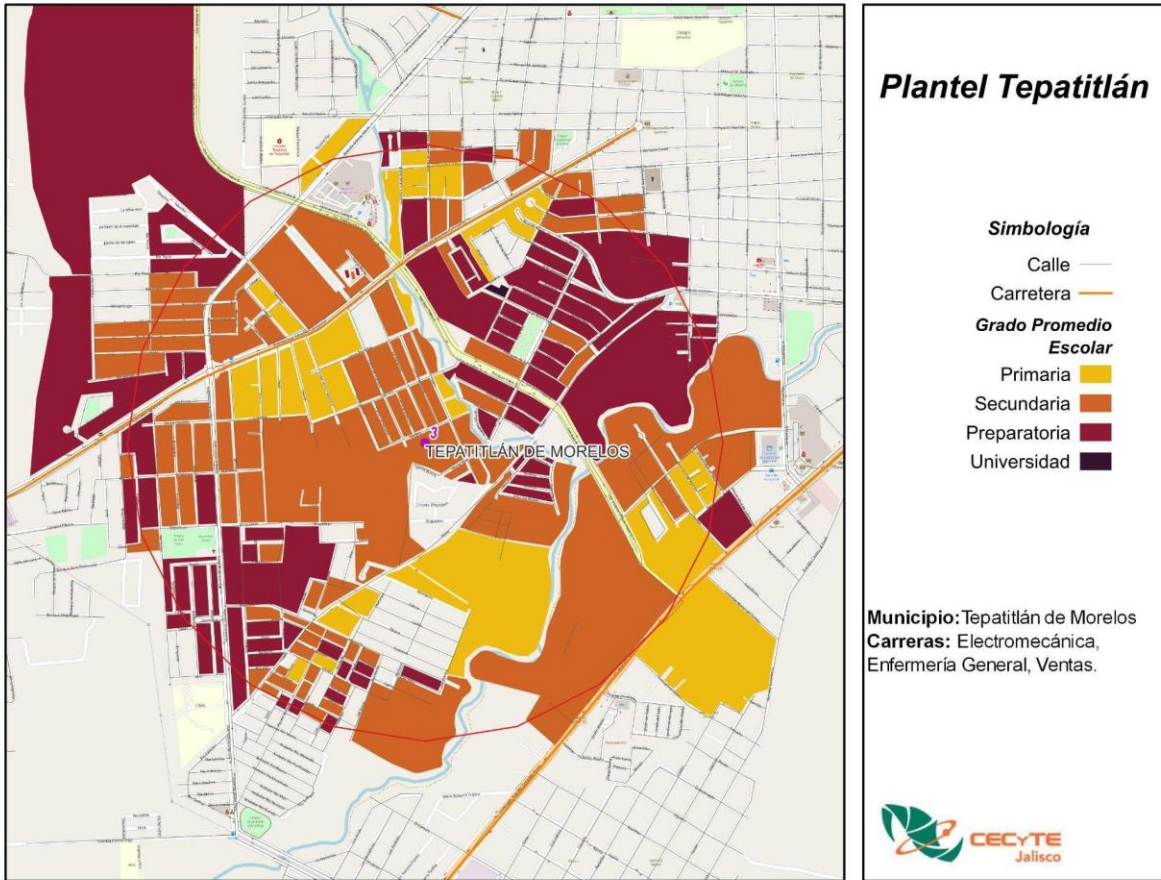

Fuente: CECyTE Jalisco con información de INEGI, Censo 2020.

Un grupo de población que es mínimo, pero igual de importante que todos es el de discapacitados, que a pesar de que tienen deficiencias físicas, mentales, intelectuales o sensoriales pueden acudir a una escuela. Dentro de esta área de influencia hay 211 personas con alguna discapacidad.

**Población con discapacidad, Plantel Tepatitlán, 2020**

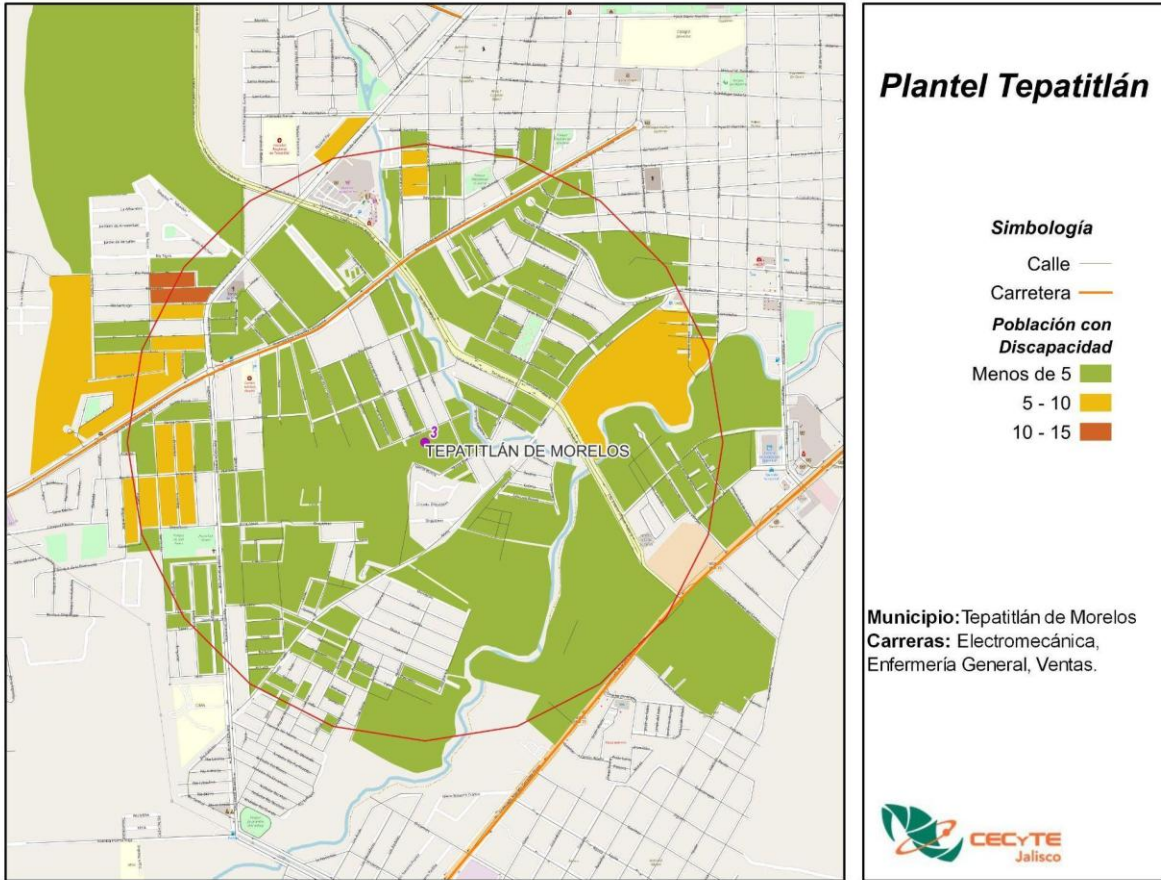

Fuente: CECyTE Jalisco con información de INEGI, Censo 2020.

La población económicamente activa de esta área es de 6,499, de ellos, 2,746 son mujeres y 3,728 son hombres.

**Población Económicamente Activa, Plantel Tepatitlán, 2020**

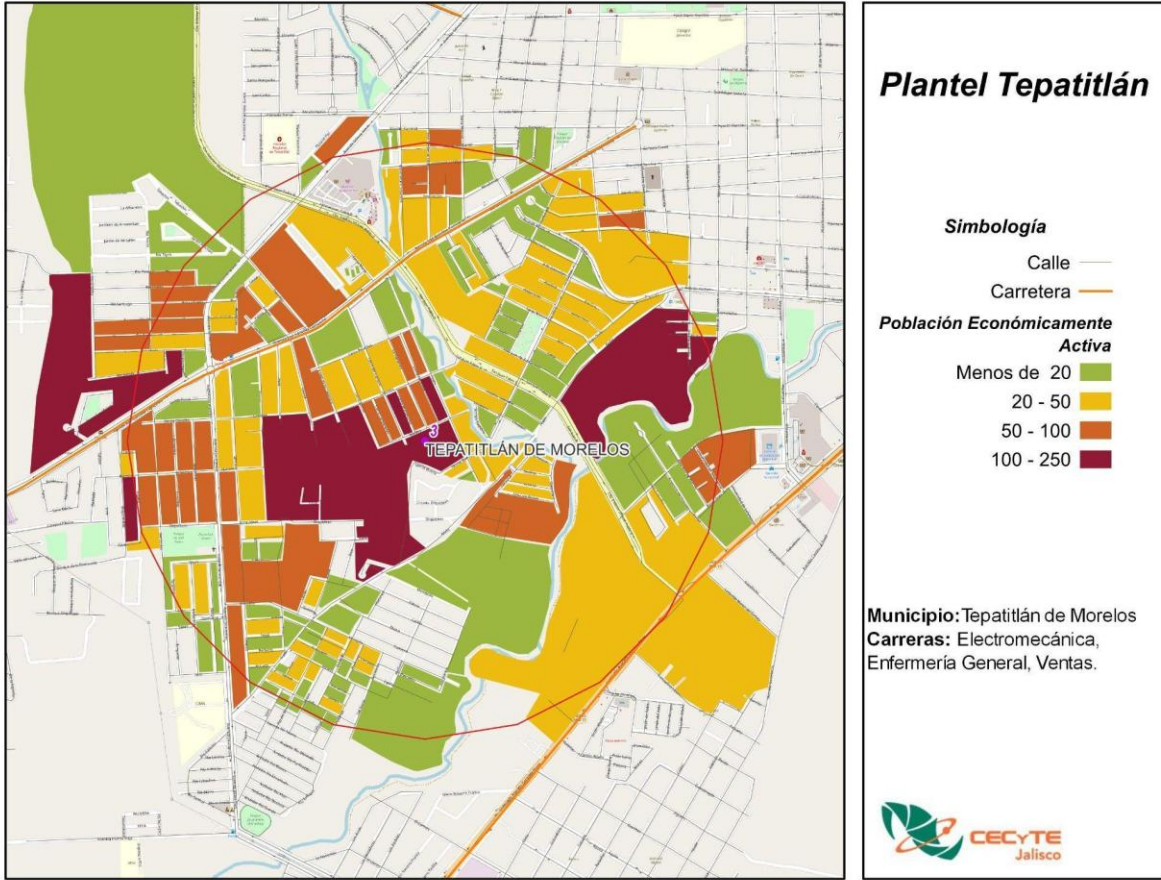

Fuente: CECyTE Jalisco con información de INEGI, Censo 2020.

## AULA EXTERNA SAN MIGUEL EL ALTO

**Municipio:** San Miguel el Alto

**Demarcación:**

**Distancia de Oficinas Centrales:** La distancia del plantel hacia las oficinas centrales es de 124.1 km por la vía más corta.

**Matrícula:** En esta aula hay 108 alumnos.

**Economía:** El plantel se encuentra en el municipio de San Miguel el Alto, este municipio se caracteriza por una fuerte presencia de las Industrias Manufactureras, al ser el sector que más personal ocupado tiene con 2,777 trabajadores, a su vez, este sector es el que tiene la mayor producción bruta total con 2,019.1 mdp, sin embargo, no es el sector que tiene la mayor cantidad de unidades económicas (UE), siendo el sector del Comercio al por menor el que cuenta con la mayor cantidad de establecimientos con 754 UE.

### Los cinco principales sectores económicos, San Miguel el Alto, 2018

Sector	UE	Producción bruta total (mdp)	Valor agregado censal bruto (mdp)	Formación fija bruta de capital (mdp)	Personal ocupado total
Industrias manufactureras	366	2,019.1	493.5	37.9	2,777
Comercio al por menor	754	253.1	175.7	30.9	1,647
Servicios de alojamiento temporal y de preparación de alimentos y bebidas	213	129.0	59.3	11.7	641
Otros servicios excepto actividades gubernamentales	212	45.3	19.5	7.2	346
Comercio al por mayor	55	301.6	253.7	2.7	267

Fuente: INEGI, Censo Económico, 2018.

**Seguridad:** El delito con mayor incidencia en el período de diciembre 2018 a octubre 2024 fue Lesiones dolosas con 5 carpetas de investigación, seguido de Violencia familiar y Robo a vehículos particulares con 4 y 3 denuncias respectivamente.

**Incidencia delictiva por tipo de delito, diciembre 2018 - octubre 2024**

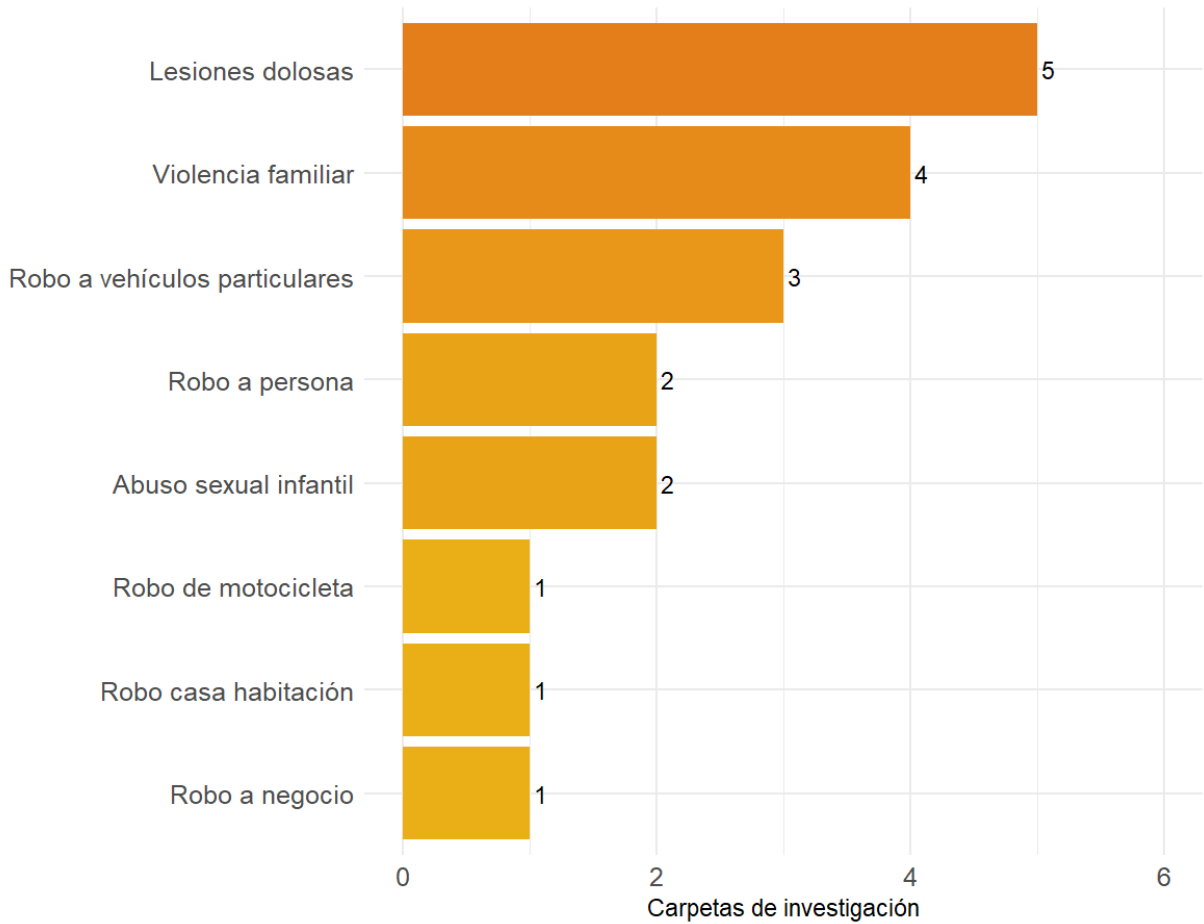

Fuente: CECyTE Jalisco con información de la plataforma de seguridad del IIEG.

**Mapa de calor de la incidencia delictiva total, diciembre 2018 - octubre 2024**

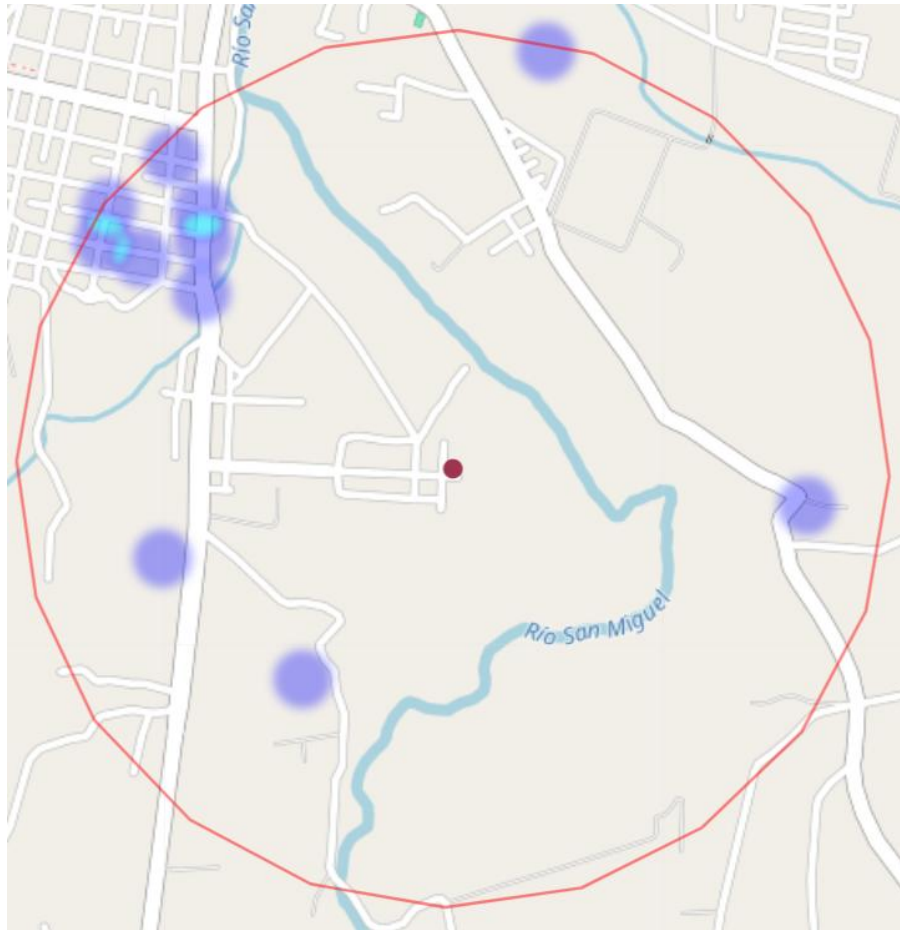

Fuente: CECyTE Jalisco con información de la plataforma de seguridad del IIEG.

**Mapa:** Conforme al censo de población y vivienda 2020 de INEGI en el mapa se muestra la población de 15 a 17 años del aula externa San Miguel el Alto donde la población que vive dentro del área de influencia de 1 kilómetro es de 50 habitantes de las cuales 11 son mujeres y 16 son hombres.

**Población de 15 a 17 años por manzana, Aula externa San Miguel el Alto, 2020**

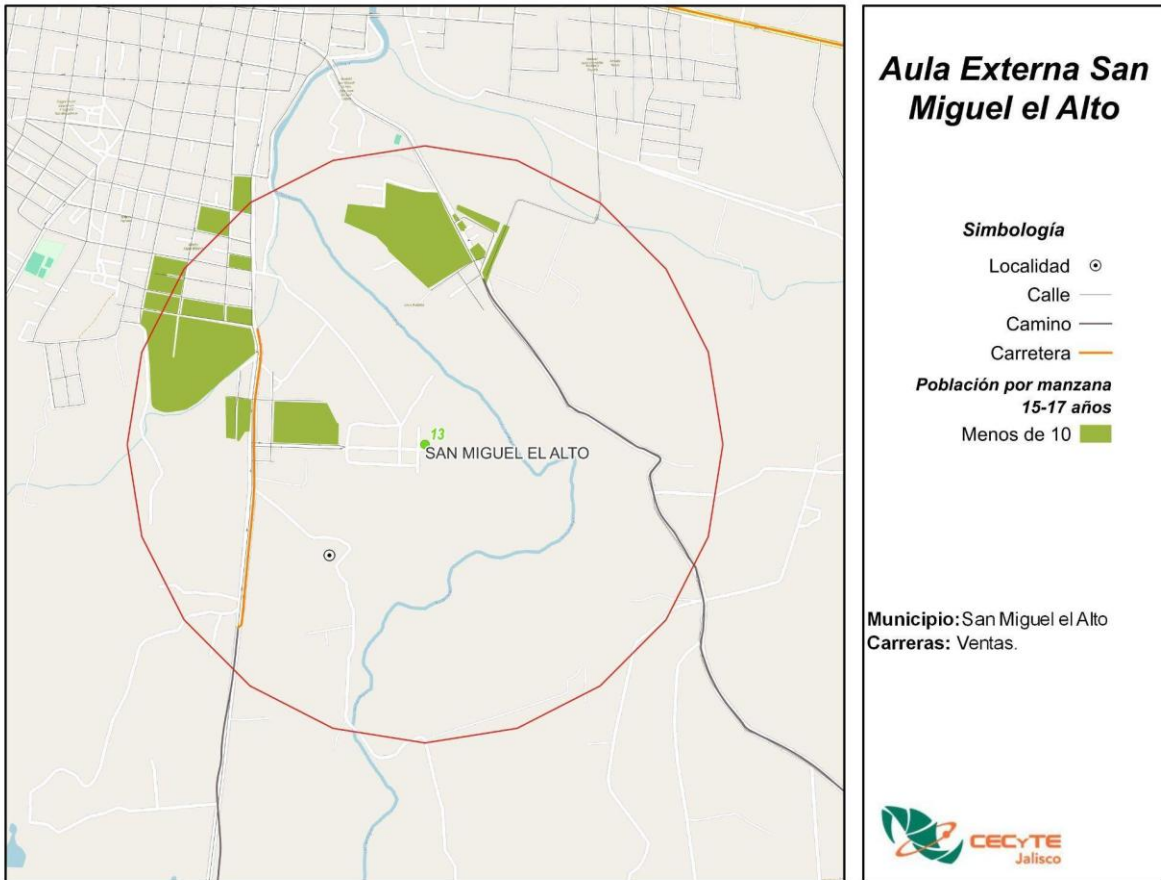

Fuente: CECyTE Jalisco con información de INEGI, Censo 2020.

La población de 18 a 24 años es de 113 habitantes, de ellos, 55 son mujeres y 33 son hombres.

**Población de 18 a 24 años por manzana, Aula externa San Miguel el Alto, 2020**



Fuente: CECyTE Jalisco con información de INEGI, Censo 2020.

El grado promedio escolar de esta área es de Primaria, mientras que para las mujeres es el nivel de Primaria y para los hombres el nivel escolar es de Primaria.

### Grado promedio escolar, Aula externa San Miguel el Alto, 2020

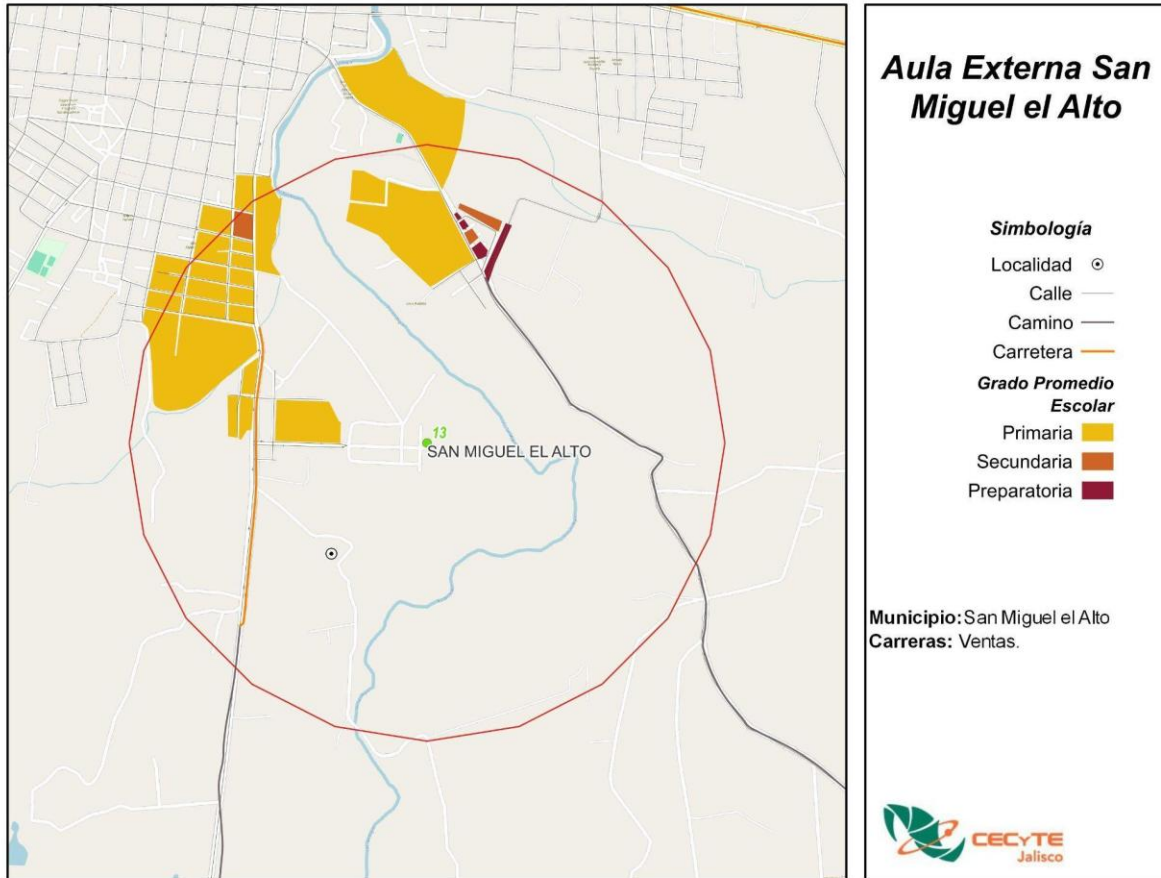

Fuente: CECyTE Jalisco con información de INEGI, Censo 2020.

Un grupo de población que es mínimo, pero igual de importante que todos es el de discapacitados, que a pesar de que tienen deficiencias físicas, mentales, intelectuales o sensoriales pueden acudir a una escuela. Dentro de esta área de influencia hay 80 personas con alguna discapacidad.

**Población con discapacidad, Aula externa San Miguel el Alto, 2020**

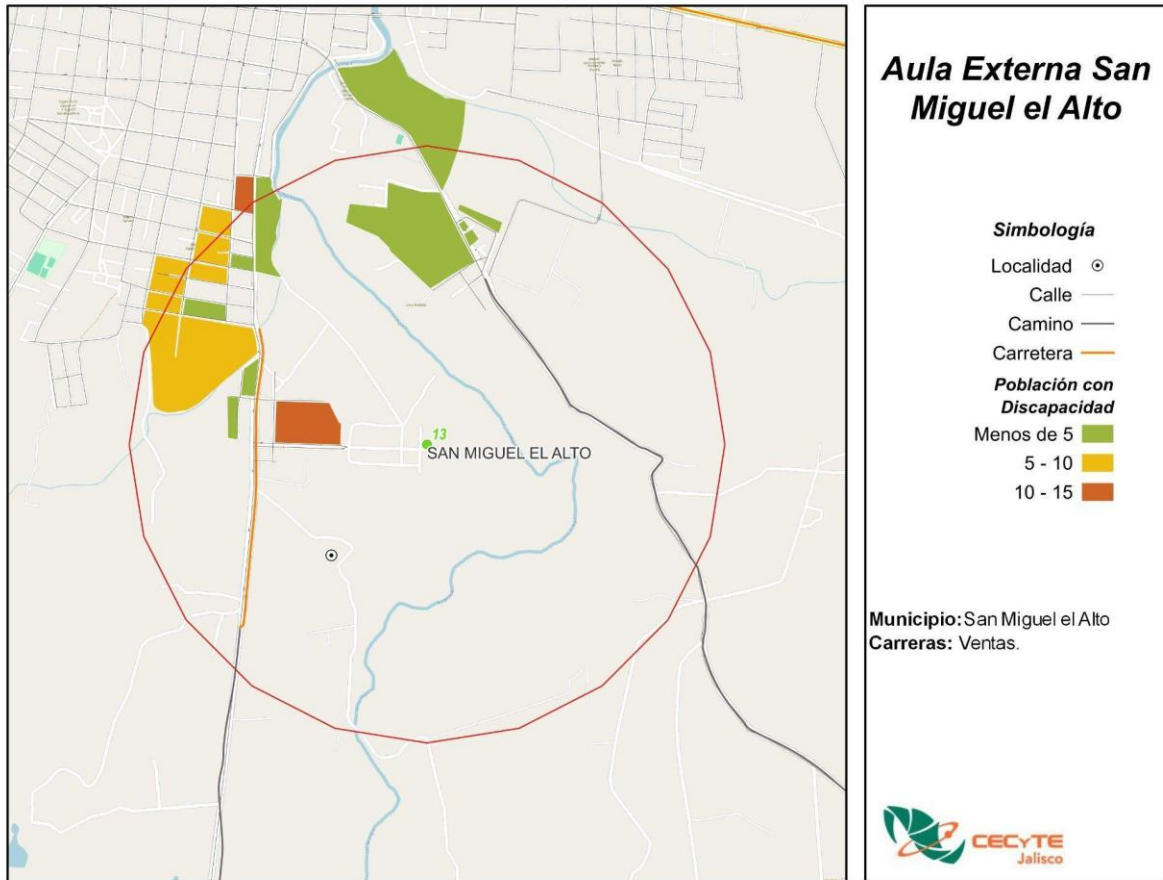

Fuente: CECyTE Jalisco con información de INEGI, Censo 2020.

La población económicamente activa de esta área es de 654, de ellos, 281 son mujeres y 354 son hombres.

**Población Económicamente Activa, Aula externa San Miguel el Alto, 2020**



Fuente: CECyTE Jalisco con información de INEGI, Censo 2020.

## PLANTEL COCULA

**Municipio:** Cocula

**Demarcación:**

**Distancia de Oficinas Centrales:** La distancia del plantel hacia las oficinas centrales es de 68.0 km por la vía más corta.

**Matrícula:** En el ciclo escolar agosto 2024 – enero 2025 se tenía el registro de 837 alumnos, de los cuales, 424 (50.7%) son hombres y 413 (49.3%) son mujeres. Esta unidad tiene un total de 30 grupos.

**Economía:** El plantel se encuentra en el municipio de Cocula, este municipio se caracteriza por una fuerte presencia del sector de Comercio al por menor, al ser el sector que más personal ocupado tiene con 1,414 trabajadores, por el contrario, las Industrias manufactureras tienen la mayor producción bruta total con 363.6 mdp, sin embargo, no es el sector que tiene la mayor cantidad de unidades económicas (UE), siendo nuevamente el sector del Comercio al por menor el que cuenta con la mayor cantidad de establecimientos con 546 UE.

### Los cinco principales sectores económicos, Cocula, 2018

Sector	UE	Producción bruta total (mdp)	Valor agregado censal bruto (mdp)	Formación fija bruta de capital (mdp)	Personal ocupado total
Comercio al por menor	546	264.6	200.4	42.2	1,414
Industrias manufactureras	101	363.6	65.8	34.1	795
Servicios de alojamiento temporal y de preparación de alimentos y bebidas	194	102.8	44.0	7.3	608
Comercio al por mayor	43	233.6	128.7	10.1	342
Otros servicios excepto actividades gubernamentales	172	41.0	19.0	0.3	338

Fuente: INEGI, Censo Económico, 2018.

**Seguridad:** El delito con mayor incidencia en el período de diciembre 2018 a octubre 2024 fue Violencia familiar con 21 carpetas de investigación, seguido de Lesiones dolosas y Robo a casa habitación con 19 y 17 denuncias respectivamente.

**Incidencia delictiva por tipo de delito, diciembre 2018 - octubre 2024**

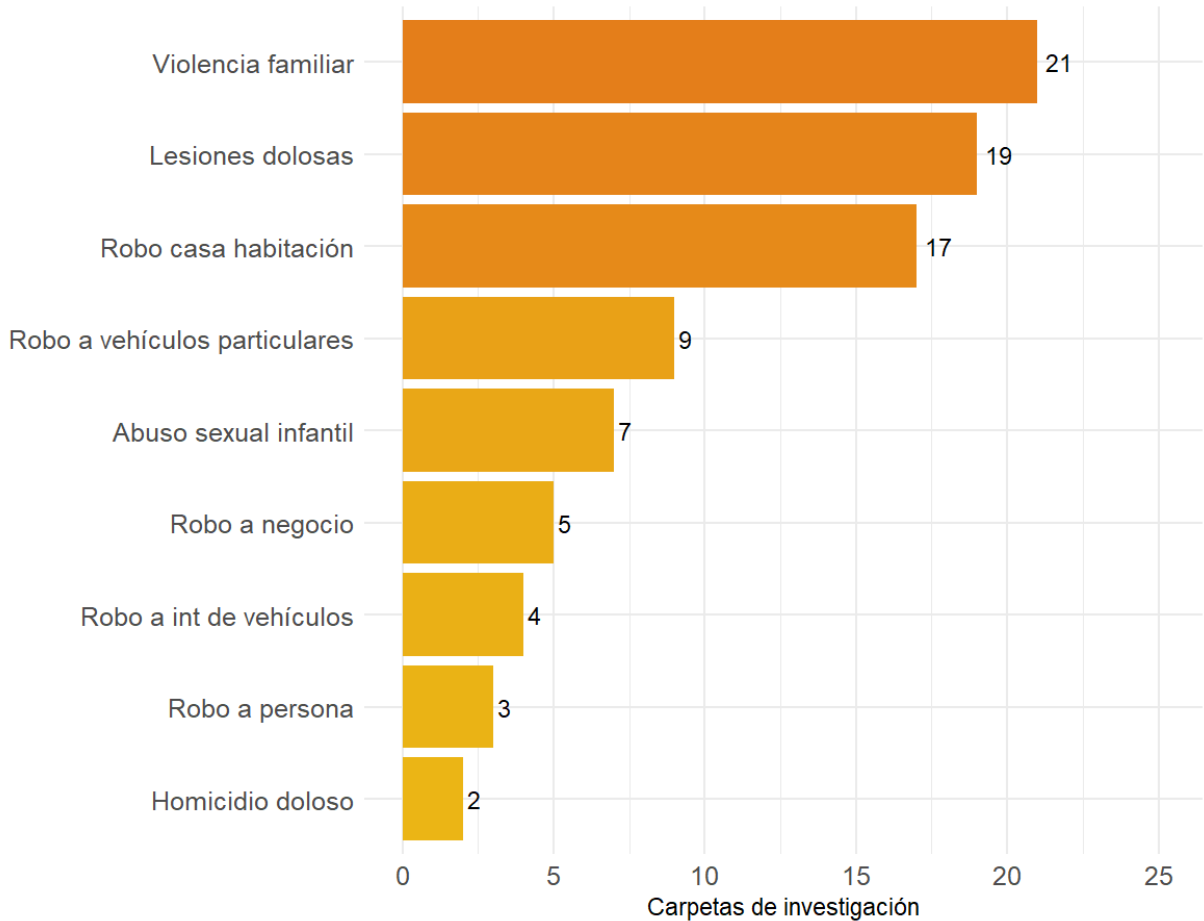

Fuente: CECyTE Jalisco con información de la plataforma de seguridad del IIEG.

Mapa de calor de la incidencia delictiva total, diciembre 2018 - octubre 2024

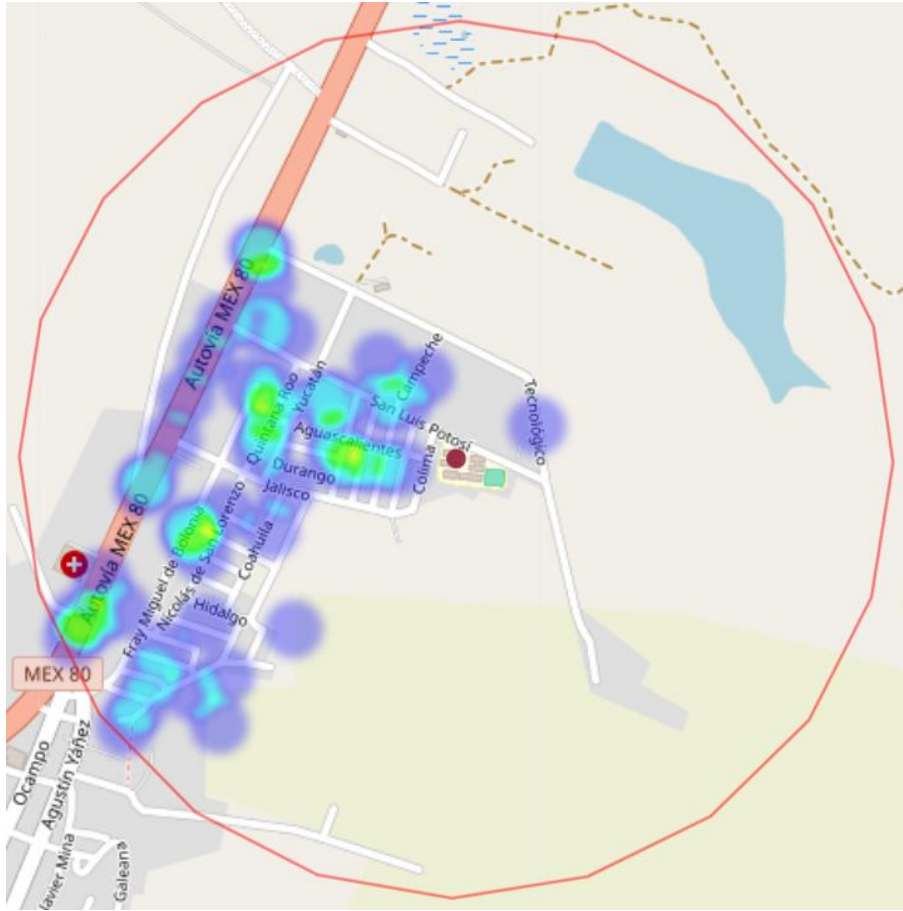

Fuente: CECyTE Jalisco con información de la plataforma de seguridad del IIEG.

**Mapa:** Conforme al censo de población y vivienda 2020 de INEGI en el mapa se muestra la población de 15 a 17 años del plantel Cocula donde la población que vive dentro del área de influencia de 1 kilómetro es de 104 habitantes de las cuales 39 son mujeres y 46 son hombres.

**Población de 15 a 17 años por manzana, Plantel Cocula, 2020**



Fuente: CECyTE Jalisco con información de INEGI, Censo 2020.

La población de 18 a 24 años es de 233 habitantes, de ellos, 106 son mujeres y 98 son hombres.

**Población de 18 a 24 años por manzana, Plantel Cocula, 2020**



Fuente: CECyTE Jalisco con información de INEGI, Censo 2020.

El grado promedio escolar de esta área es de Secundaria. Este es el grado que predomina en la zona tanto para hombres como para mujeres.

### Grado promedio escolar, Plantel Cocula, 2020

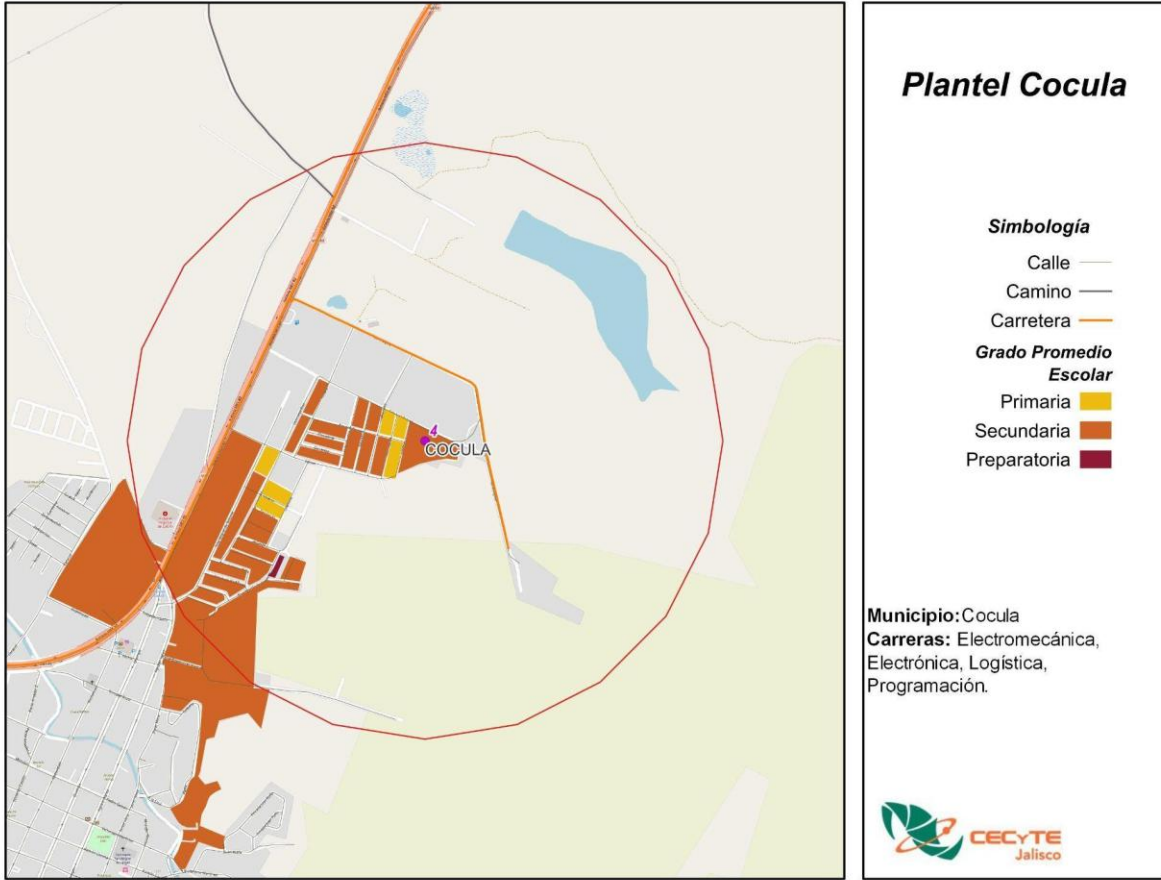

Fuente: CECyTE Jalisco con información de INEGI, Censo 2020.

Un grupo de población que es mínimo, pero igual de importante que todos es el de discapacitados, que a pesar de que tienen deficiencias físicas, mentales, intelectuales o sensoriales pueden acudir a una escuela. Dentro de esta área de influencia hay 147 personas con alguna discapacidad.

**Población con discapacidad, Plantel Cocula, 2020**



Fuente: CECyTE Jalisco con información de INEGI, Censo 2020.

La población económicamente activa de esta área es de 1,120, de ellos, 460 son mujeres y 668 son hombres.

**Población Económicamente Activa, Plantel Cocula, 2020**



Fuente: CECyTE Jalisco con información de INEGI, Censo 2020.

## AULA EXTERNA AYOTITLÁN

**Municipio:** Tecolotlán

**Demarcación:** Ayotitlán

**Distancia de Oficinas Centrales:** La distancia del plantel hacia las oficinas centrales es de 100.7 km por la vía más corta.

**Matrícula:** En esta aula hay 96 alumnos.

**Economía:** El plantel se encuentra en el municipio de Tecolotlán, este municipio se caracteriza por una fuerte presencia del sector de Comercio al por menor, al ser el sector que más personal ocupado tiene con 786 trabajadores, por el contrario, las industrias manufactureras es el sector que tiene la mayor producción bruta total con 393.2 mdp, sin embargo, no es el sector que tiene la mayor cantidad de unidades económicas (UE), siendo nuevamente el sector del Comercio al por menor el que cuenta con la mayor cantidad de establecimientos con 322 UE.

**Los cinco principales sectores económicos, Tecolotlán, 2018**

Sector	UE	Producción bruta total (mdp)	Valor agregado censal bruto (mdp)	Formación fija bruta de capital (mdp)	Personal ocupado total
Comercio al por menor	322	117.8	89.5	5.7	786
Industrias manufactureras	76	393.2	99.6	0.4	390
Servicios de alojamiento temporal y de preparación de alimentos y bebidas	119	43.5	17.1	0.2	352
Otros servicios excepto actividades gubernamentales	110	21.2	8.3	0.2	222
Comercio al por mayor	23	30.9	28.9	1.7	81

Fuente: INEGI, Censo Económico, 2018.

**Seguridad:** El delito con mayor incidencia en el período de diciembre 2018 a octubre 2024 fue Violencia familiar con 10 carpetas de investigación, seguido de Lesiones dolosas y Robo a casa habitación con 9 y 4 denuncias respectivamente.

**Incidencia delictiva por tipo de delito, diciembre 2018 - octubre 2024**

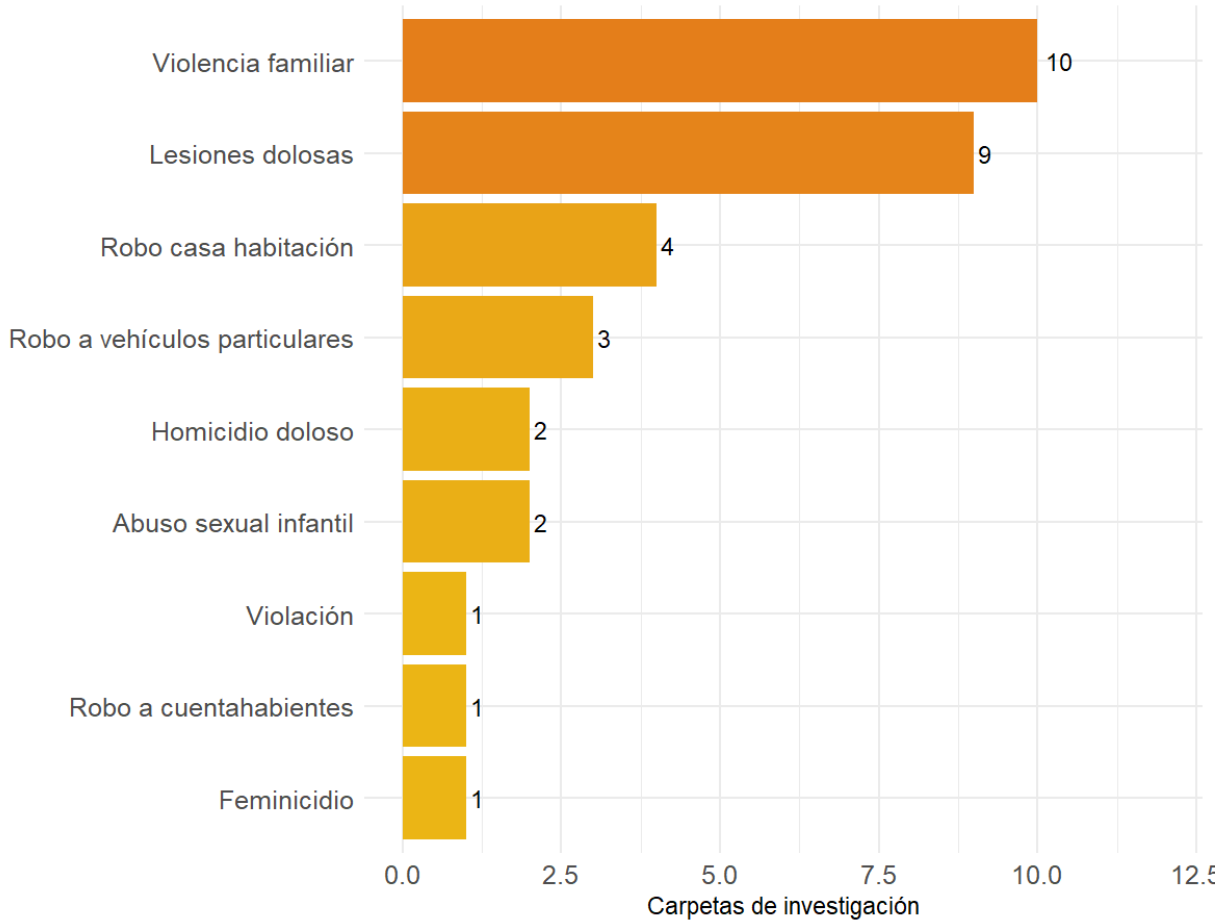

Fuente: CECyTE Jalisco con información de la plataforma de seguridad del IIEG.

Mapa de calor de la incidencia delictiva total, diciembre 2018 - octubre 2024



Fuente: CECyTE Jalisco con información de la plataforma de seguridad del IIEG.

**Mapa:** Conforme al censo de población y vivienda 2020 de INEGI en el mapa se muestra la población de 15 a 17 años del aula externa de Ayotitlán donde la localidad que se encuentra dentro del área de influencia de 1 kilómetro es de 75 habitantes de las cuales 39 son mujeres y 36 son hombres.

La población de 18 a 24 años es de 75 habitantes, de ellos, 33 son mujeres y 42 son hombres.

Un grupo de población que es mínimo, pero igual de importante que todos es el de discapacitados, que a pesar de que tienen deficiencias físicas, mentales, intelectuales o sensoriales pueden acudir a una escuela. Dentro de esta área de influencia hay 79 personas con alguna discapacidad.

El grado promedio escolar de esta área es de Primaria, mientras que para las mujeres es el nivel de Primaria y para los hombres el nivel escolar es de Primaria.

La población económicamente activa de esta área es de 527, de ellos, 188 son mujeres y 339 son hombres.

### Aula externa Ayotitlán, 2020

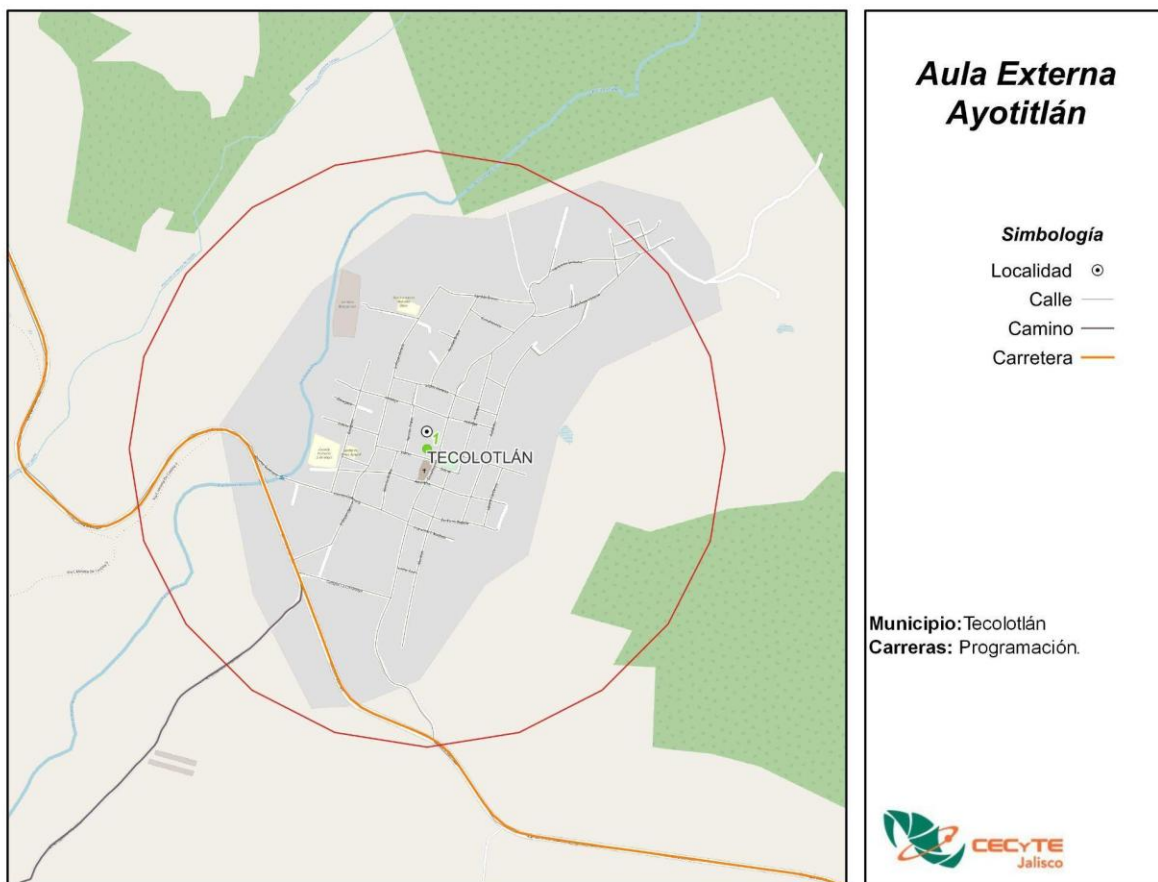

Fuente: CECyTE Jalisco con información de INEGI, Censo 2020.

## PLANTEL EL SALTO (EL VERDE)

**Municipio:** El Salto

**Demarcación:** El Verde

**Distancia de Oficinas Centrales:** La distancia del plantel hacia las oficinas centrales es de 24.9 km por la vía más corta.

**Matrícula:** En el ciclo escolar agosto 2024 – enero 2025 se tenía el registro de 1,663 alumnos, de los cuales, 840 (50.5%) son hombres y 823 (49.5%) son mujeres. Esta unidad tiene un total de 46 grupos.

**Economía:** El plantel se encuentra en el municipio de El Salto, este municipio se caracteriza por una fuerte presencia del sector de la Industrias Manufactureras, al ser el sector que más personal ocupado tiene con 44,696 trabajadores, a su vez, este sector es el que tiene la mayor producción bruta total con 132,214.4 mdp, sin embargo, no es el sector que tiene la mayor cantidad de unidades económicas (UE), siendo el sector del Comercio al por menor el que cuenta con la mayor cantidad de establecimientos con 2,893 UE.

### Los cinco principales sectores económicos, El Salto, 2018

Sector	UE	Producción bruta total (mdp)	Valor agregado censal bruto (mdp)	Formación fija bruta de capital (mdp)	Personal ocupado total
Industrias manufactureras	896	132,214.4	35,664.7	1,550.5	44,696
Comercio al por menor	2,893	1,498.8	1,095.0	38.4	7,358
Servicios de apoyo a los negocios y manejo de residuos, y servicios de remediación	84	643.1	530.5	2.6	2,985
Comercio al por mayor	234	6,675.4	5,938.0	50.2	2,551
Servicios de alojamiento temporal y de preparación de alimentos y bebidas	634	496.5	148.7	-0.5	2,152

Fuente: INEGI, Censo Económico, 2018.

**Seguridad:** El delito con mayor incidencia en el período de diciembre 2018 a octubre 2024 fue Violencia familiar con 171 carpetas de investigación, seguido de Robo a vehículos particulares y Lesiones dolosas con 90 y 79 denuncias respectivamente.

**Incidencia delictiva por tipo de delito, diciembre 2018 - octubre 2024**

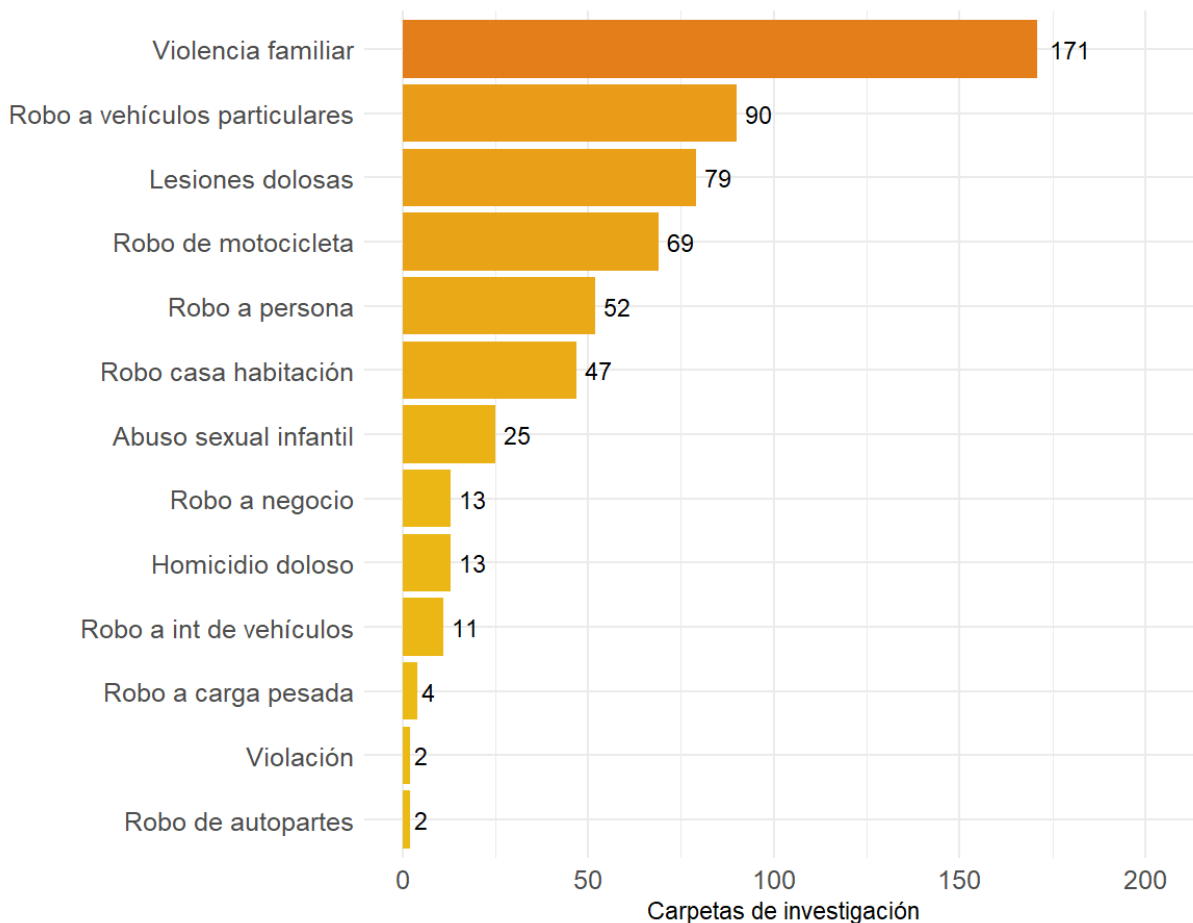

Fuente: CECyTE Jalisco con información de la plataforma de seguridad del IIEG.

Mapa de calor de la incidencia delictiva total, diciembre 2018 - octubre 2024

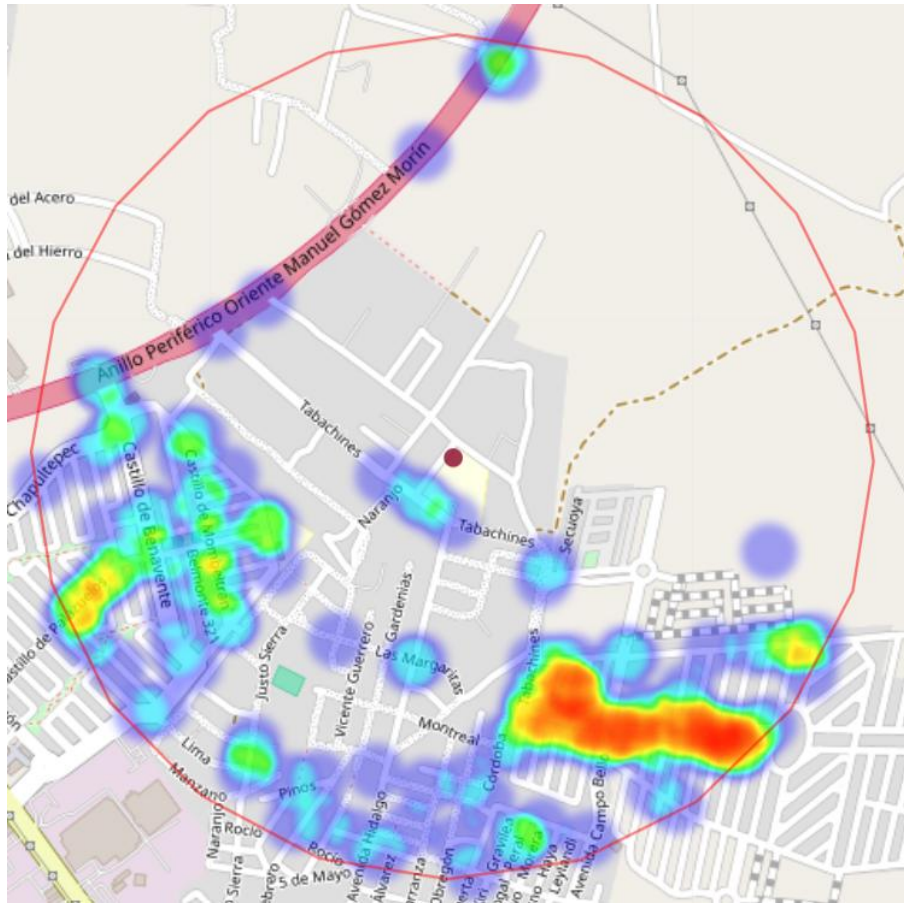

Fuente: CECyTE Jalisco con información de la plataforma de seguridad del IIEG

**Mapa:** Conforme al censo de población y vivienda 2020 de INEGI en el mapa se muestra la población de 15 a 17 años del plantel El Verde donde la población que vive dentro del área de influencia de 1 kilómetro es de 913 habitantes de las cuales 410 son mujeres y 416 son hombres.

**Población de 15 a 17 años por manzana, Plantel El Verde, 2020**



Fuente: CECyTE Jalisco con información de INEGI, Censo 2020.

La población de 18 a 24 años es de 1,943 habitantes, de ellos, 985 son mujeres y 896 son hombres.

**Población de 18 a 24 años por manzana, Plantel El Verde, 2020**

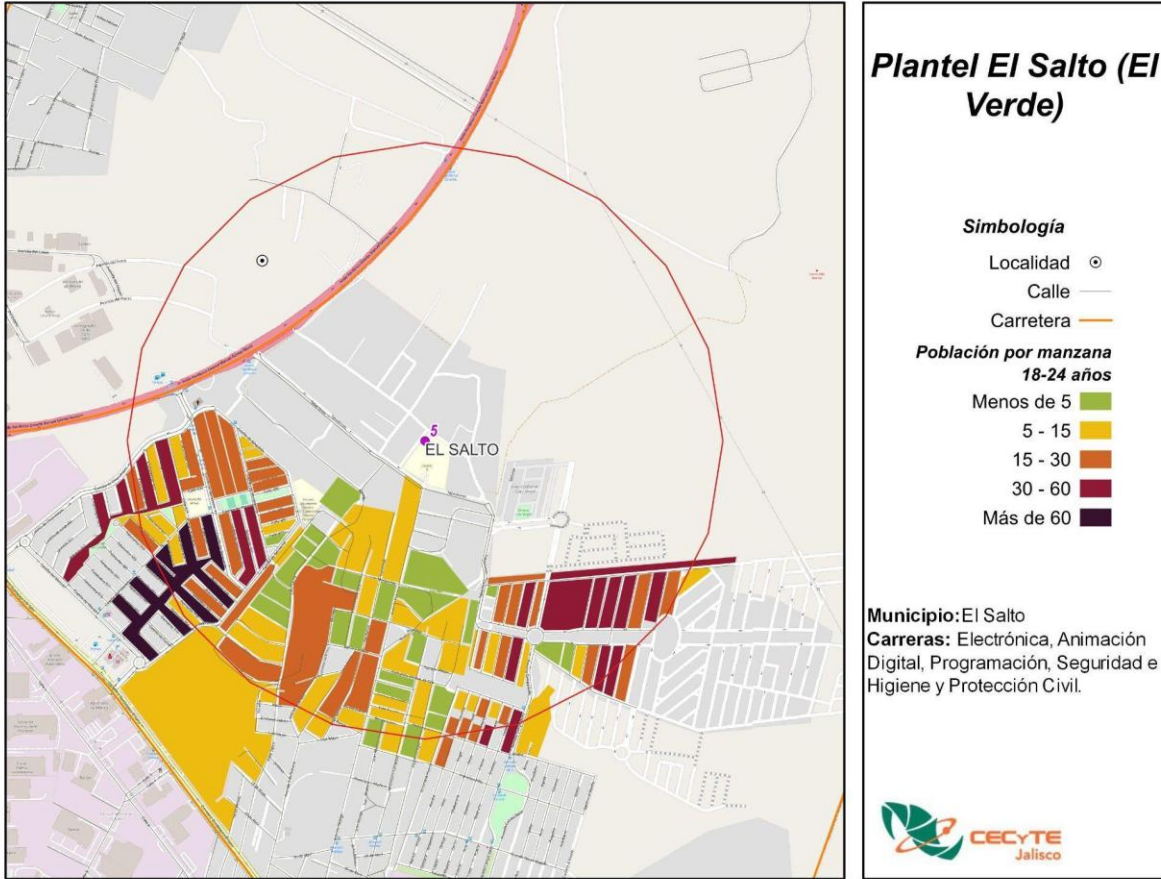

Fuente: CECyTE Jalisco con información de INEGI, Censo 2020.

El grado promedio escolar de esta área es de Secundaria. Este es el grado que predomina en la zona tanto para hombres como para mujeres.

**Grado promedio escolar, Plantel El Verde, 2020**

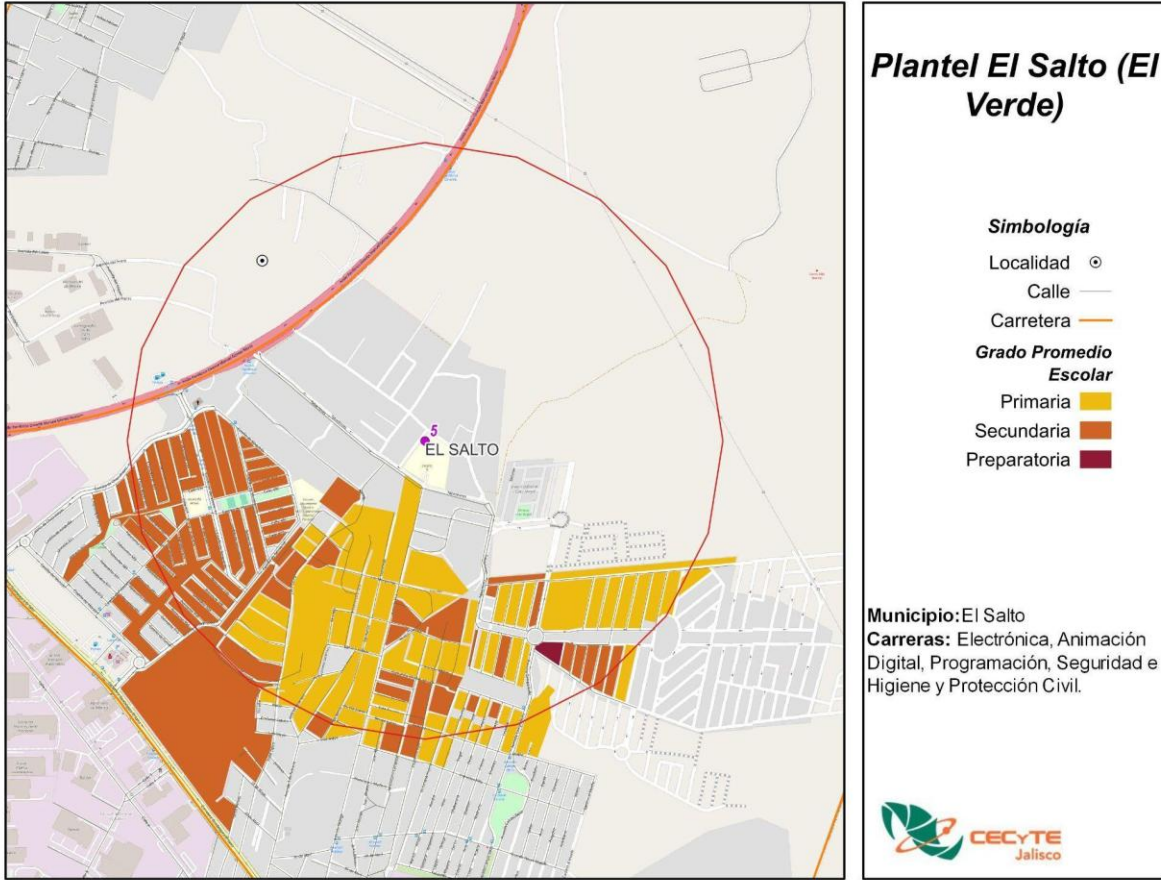

Fuente: CECyTE Jalisco con información de INEGI, Censo 2020.

Un grupo de población que es mínimo, pero igual de importante que todos es el de discapacitados, que a pesar de que tienen deficiencias físicas, mentales, intelectuales o sensoriales pueden acudir a una escuela. Dentro de esta área de influencia hay 433 personas con alguna discapacidad.

**Población con discapacidad, Plantel El Verde, 2020**

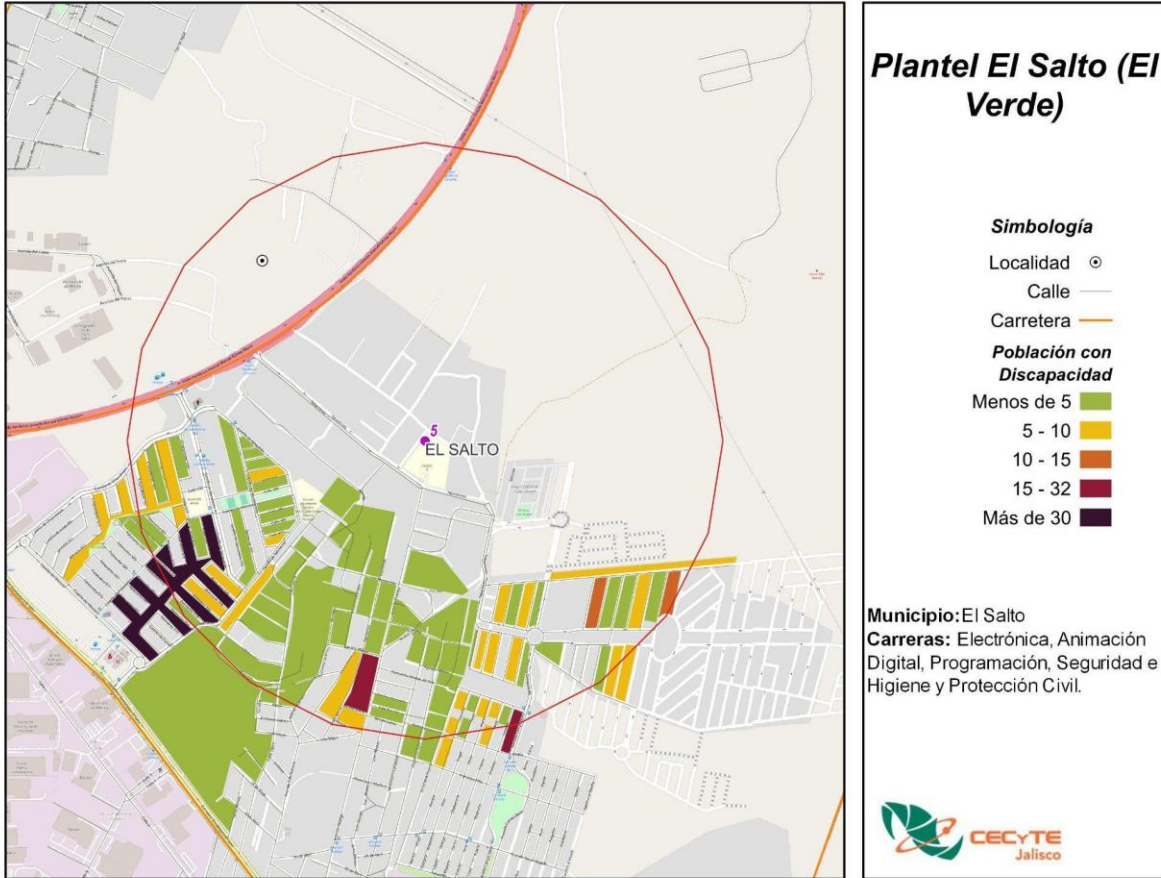

Fuente: CECyTE Jalisco con información de INEGI, Censo 2020.

La población económicamente activa de esta área es de 8,263, de ellos, 3,427 son mujeres y 4,824 son hombres.

**Población Económicamente Activa, Plantel El Verde, 2020**

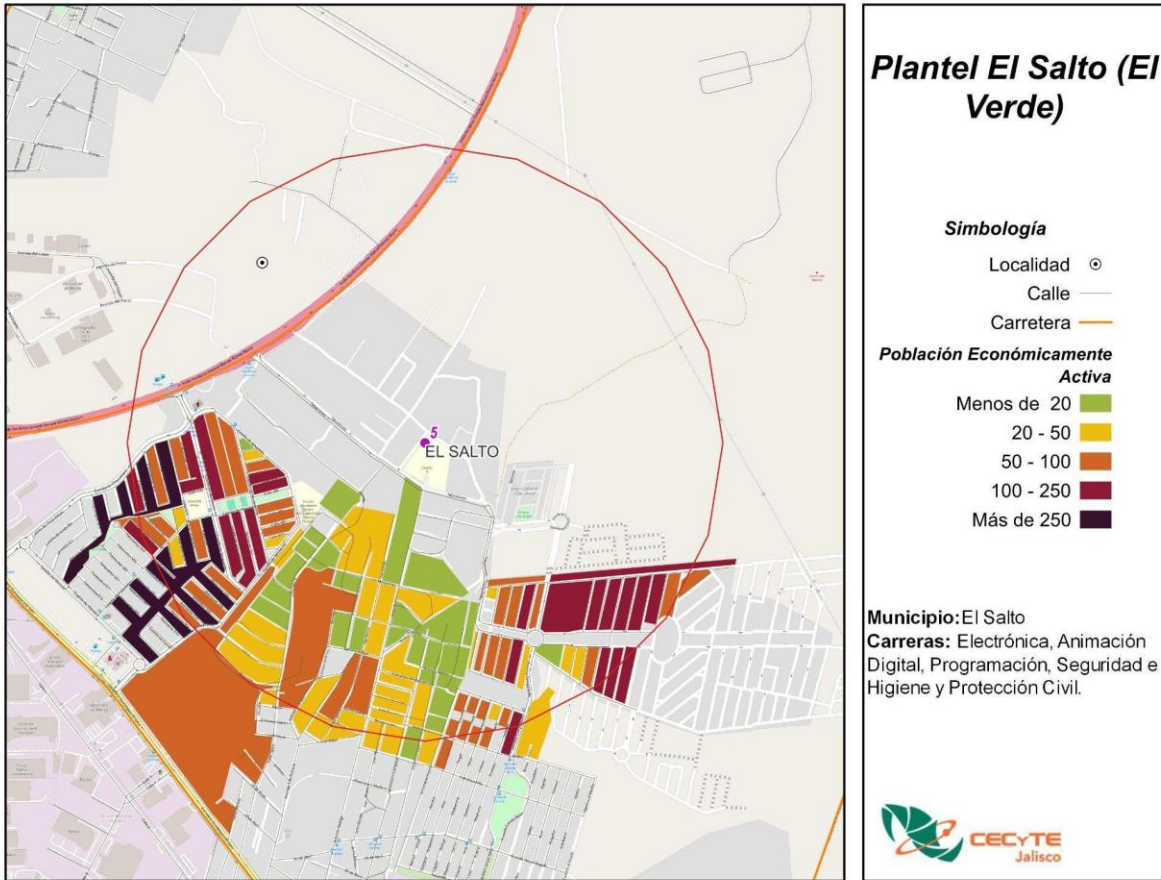

Fuente: CECyTE Jalisco con información de INEGI, Censo 2020.

## AULA EXTERNA LA HIGUERA

**Municipio:** El Salto

**Demarcación:** La Higuera

**Distancia de Oficinas Centrales:** La distancia del plantel hacia las oficinas centrales es de 18.3 km por la vía más corta.

**Matrícula:** En esta aula hay 241 alumnos.

**Economía:** El plantel se encuentra en el municipio de El Salto, este municipio se caracteriza por una fuerte presencia del sector de la Industrias Manufactureras, al ser el sector que más personal ocupado tiene con 44,696 trabajadores, a su vez, este sector es el que tiene la mayor producción bruta total con 132,214.4 mdp, sin embargo, no es el sector que tiene la mayor cantidad de unidades económicas (UE), siendo el sector del Comercio al por menor el que cuenta con la mayor cantidad de establecimientos con 2,893 UE.

### Los cinco principales sectores económicos, El Salto, 2018

Sector	UE	Producción bruta total (mdp)	Valor agregado censal bruto (mdp)	Formación fija bruta de capital (mdp)	Personal ocupado total
Industrias manufactureras	896	132,214.4	35,664.7	1,550.5	44,696
Comercio al por menor	2,893	1,498.8	1,095.0	38.4	7,358
Servicios de apoyo a los negocios y manejo de residuos, y servicios de remediación	84	643.1	530.5	2.6	2,985
Comercio al por mayor	234	6,675.4	5,938.0	50.2	2,551
Servicios de alojamiento temporal y de preparación de alimentos y bebidas	634	496.5	148.7	-0.5	2,152

Fuente: INEGI, Censo Económico, 2018.

**Seguridad:** El delito con mayor incidencia en el período de diciembre 2018 a octubre 2024 fue Violencia familiar con 131 carpetas de investigación, seguido de Robo a personas y Lesiones dolosas con 129 y 129 denuncias respectivamente.

**Incidencia delictiva por tipo de delito, diciembre 2018 - octubre 2024**



Fuente: CECyTE Jalisco con información de la plataforma de seguridad del IIEG.

### Mapa de calor de la incidencia delictiva total, diciembre 2018 - octubre 2024

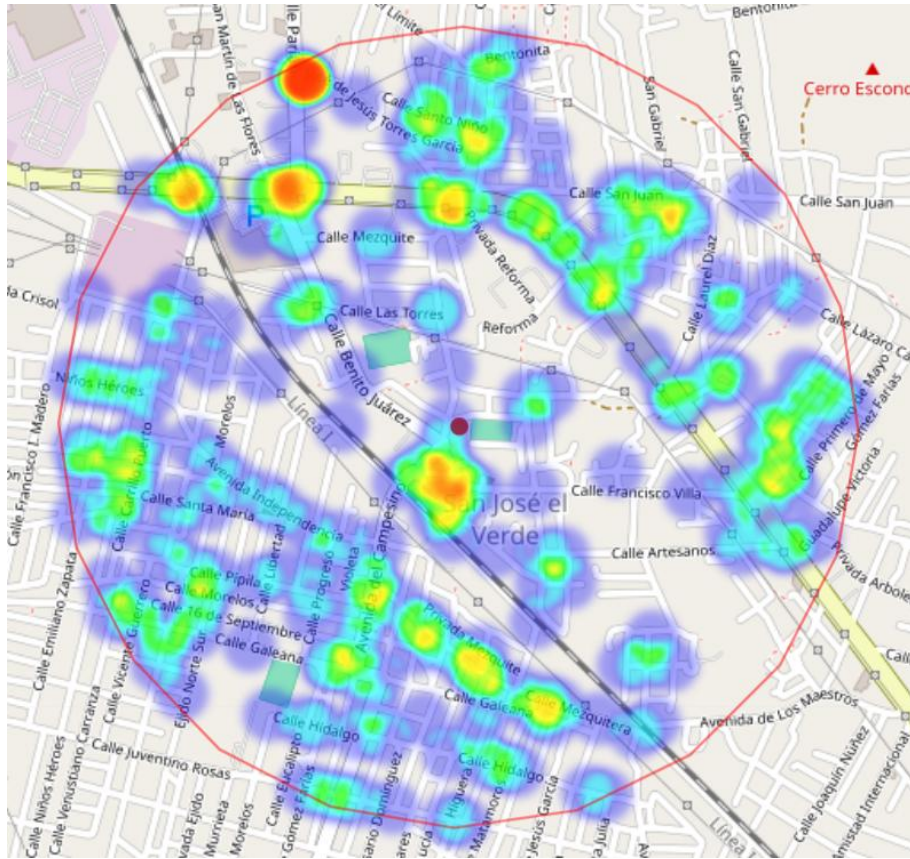

Fuente: CECyTE Jalisco con información de la plataforma de seguridad del IIEG.

**Mapa:** Conforme al censo de población y vivienda 2020 de INEGI en el mapa se muestra la población de 15 a 17 años del aula externa La Higuera donde la población que vive dentro del área de influencia de 1 kilómetro es de 747 habitantes de las cuales 243 son mujeres y 319 son hombres.

**Población de 15 a 17 años por manzana, Aula externa La Higuera, 2020**

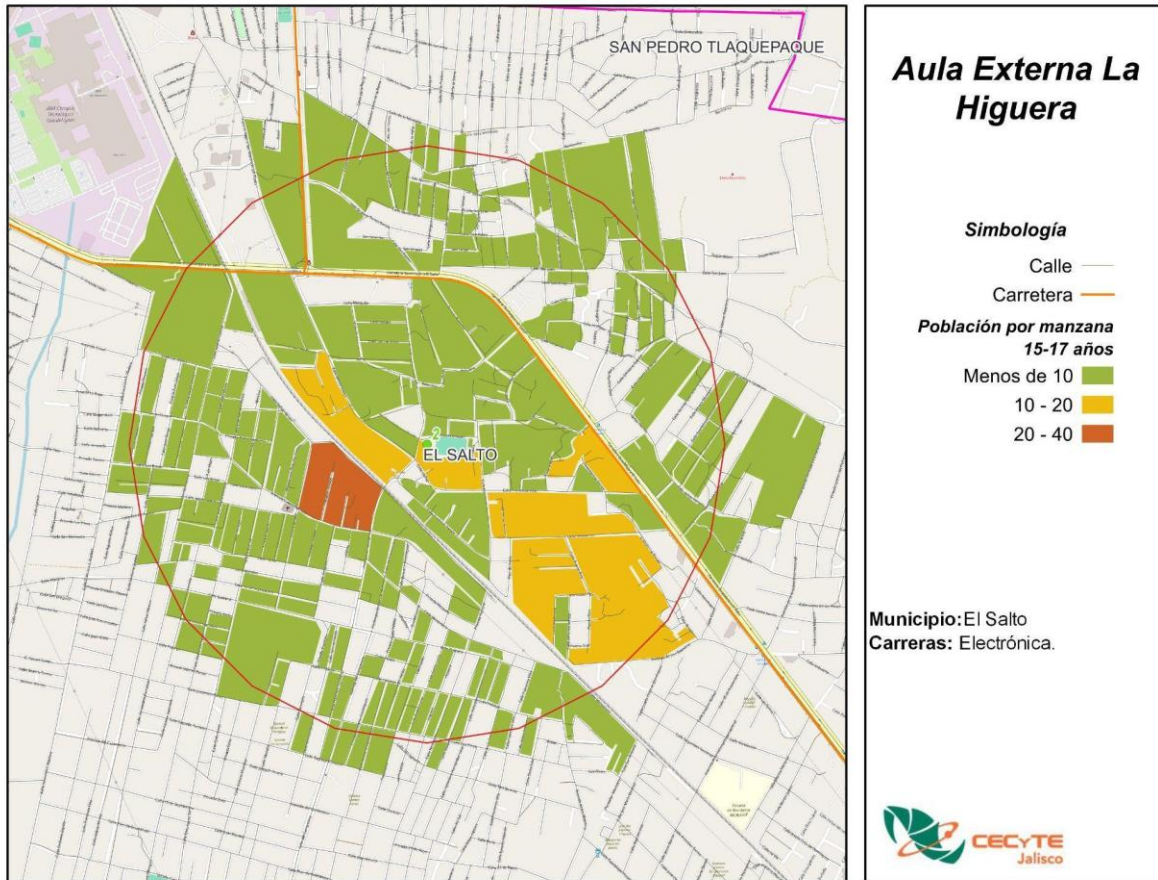

Fuente: CECyTE Jalisco con información de INEGI, Censo 2020.

La población de 18 a 24 años es de 2,090 habitantes, de ellos, 939 son mujeres y 932 son hombres.

**Población de 18 a 24 años por manzana, Aula externa La Higuera, 2020**

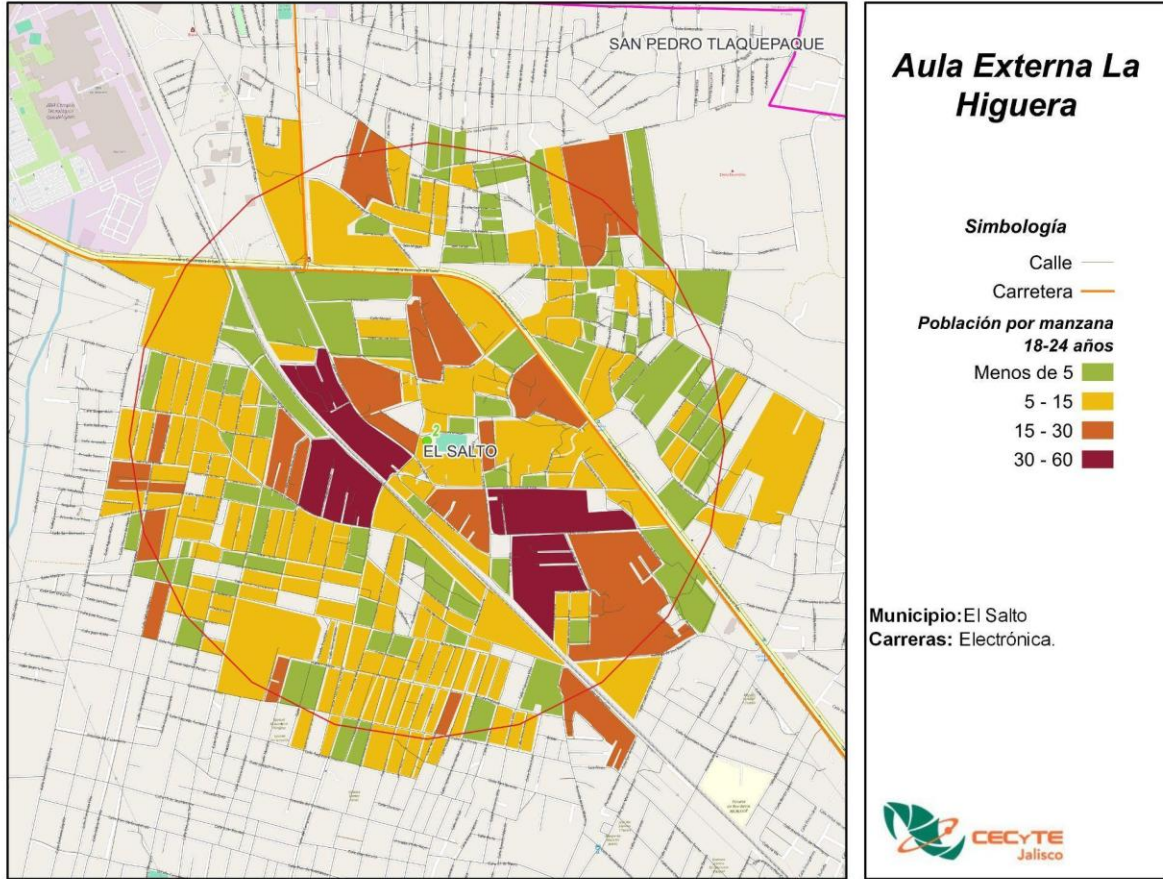

Fuente: CECyTE Jalisco con información de INEGI, Censo 2020.

El grado promedio escolar de esta área es de Primaria, mientras que para las mujeres es el nivel de Primaria y para los hombres el nivel escolar es de Primaria.

### Grado promedio escolar, Aula externa La Higuera, 2020

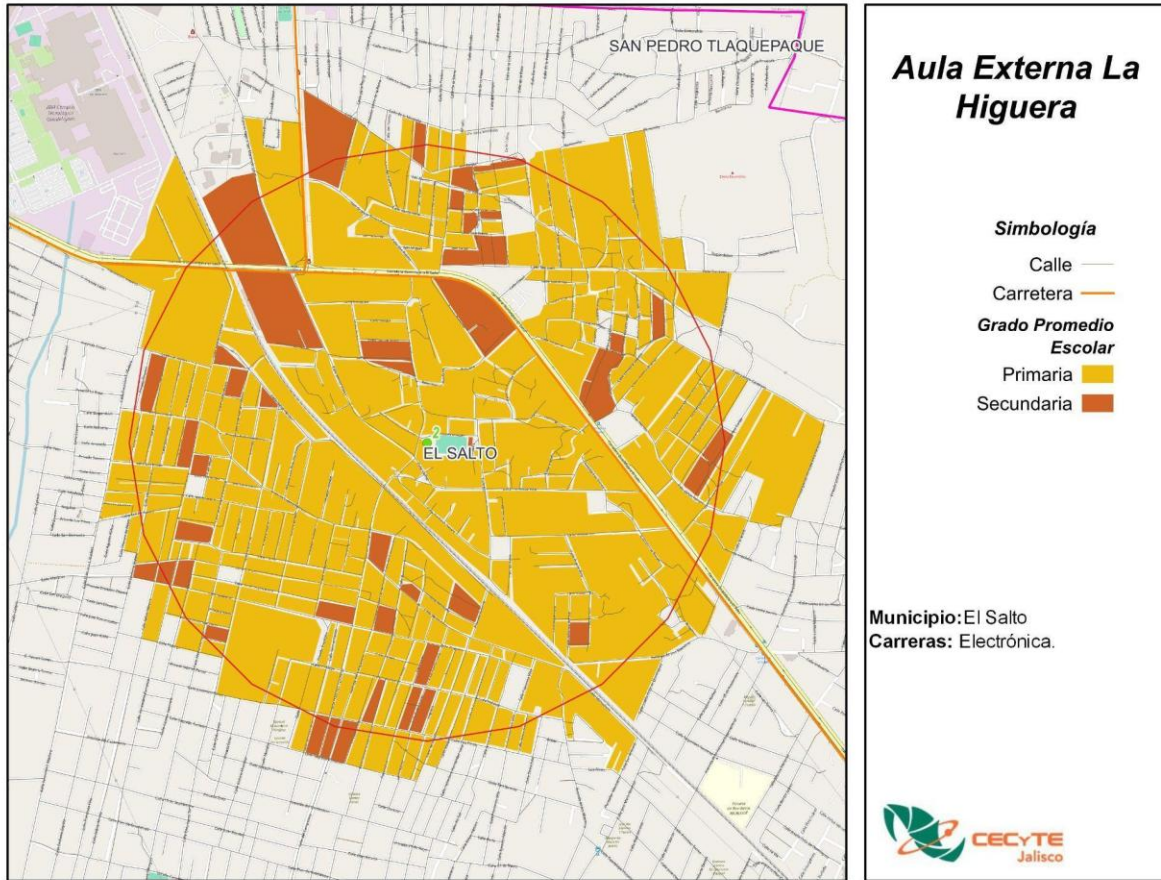

Fuente: CECyTE Jalisco con información de INEGI, Censo 2020.

Un grupo de población que es mínimo, pero igual de importante que todos es el de discapacitados, que a pesar de que tienen deficiencias físicas, mentales, intelectuales o sensoriales pueden acudir a una escuela. Dentro de esta área de influencia hay 421 personas con alguna discapacidad.

**Población con discapacidad, Aula externa La Higuera, 2020**

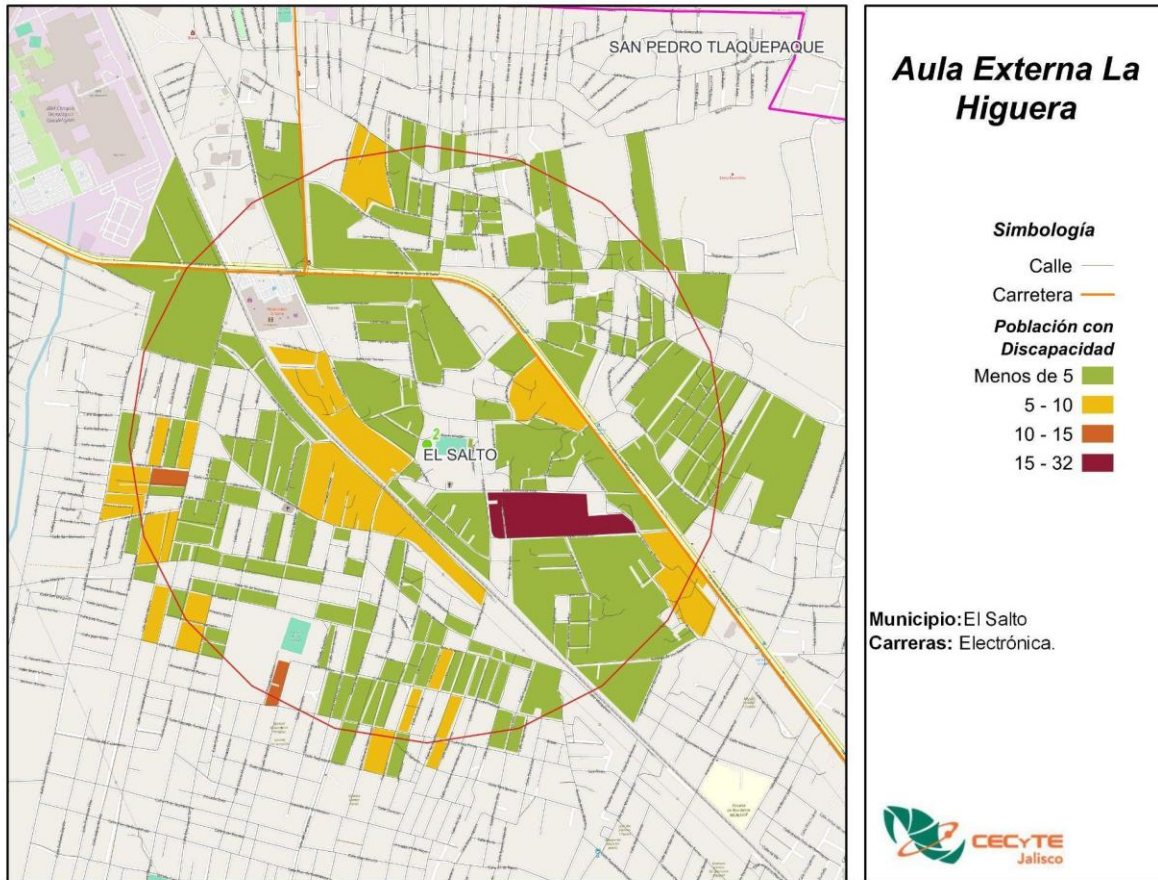

Fuente: CECyTE Jalisco con información de INEGI, Censo 2020.

La población económicamente activa de esta área es de 7,876, de ellos, 3,029 son mujeres y 4,779 son hombres.

**Población Económicamente Activa, Aula externa La Higuera, 2020**

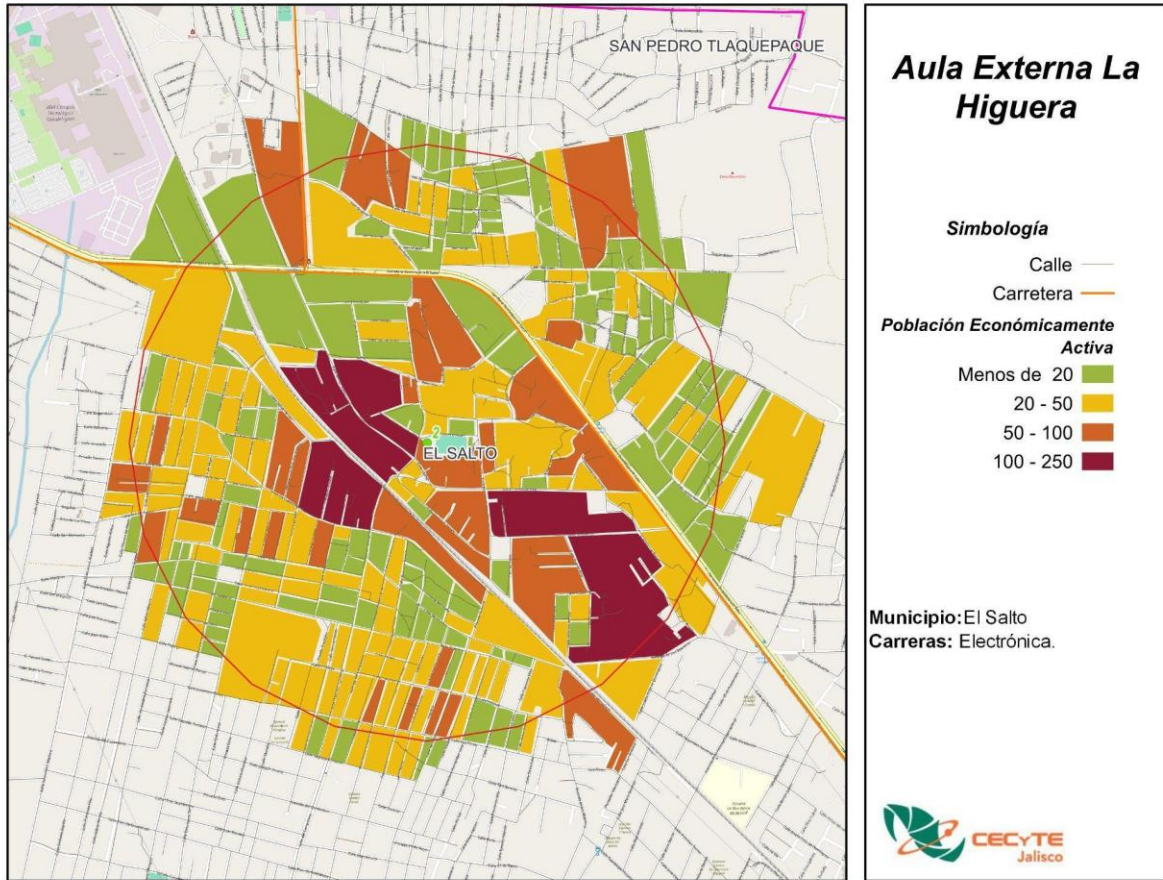

Fuente: CECyTE Jalisco con información de INEGI, Censo 2020.

# PLANTEL TOTATICHE

**Municipio:** Totatiche

**Demarcación:** Totatiche

**Distancia de Oficinas Centrales:** La distancia del plantel hacia las oficinas centrales es de 191.5 km por la vía más corta.

**Matrícula:** En el ciclo escolar agosto 2024 – enero 2025 se tenía el registro de 346 alumnos, de los cuales, 150 (43.4%) son hombres y 196 (56.6%) son mujeres. Esta unidad tiene un total de 15 grupos.

**Economía:** El plantel se encuentra en el municipio de Totatiche, este municipio se caracteriza por una fuerte presencia del sector de Comercio al por menor, al ser el sector que más personal ocupado tiene con 59 trabajadores, por el contrario, este sector no es el que tiene la mayor producción bruta total, los Servicios de alojamiento temporal y de preparación de alimentos y bebidas con 13.1 mdp, sin embargo, no es el sector que tiene la mayor cantidad de unidades económicas (UE), siendo nuevamente el sector del Comercio al por menor el que cuenta con la mayor cantidad de establecimientos con 30 UE.

**Los cuatro principales sectores económicos, Totatiche, 2018**

Sector	UE	Producción bruta total (mdp)	Valor agregado censal bruto (mdp)	Formación fija bruta de capital (mdp)	Personal ocupado total
Comercio al por menor	30	11.8	7.9	0.1	59
Industrias manufactureras	12	10.0	3.6	0.4	40
Servicios de alojamiento temporal y de preparación de alimentos y bebidas	15	13.1	2.2	0.0	26
Otros servicios excepto actividades gubernamentales	12	3.3	1.9	0.0	20

Fuente: INEGI, Censo Económico, 2018.

**Seguridad:** El delito con mayor incidencia en el período de diciembre 2018 a octubre 2024 fue Violencia familiar con 5 carpetas de investigación, seguido de Lesiones dolosas y Robo a casa habitación con 3 y 2 denuncias respectivamente.

**Incidencia delictiva por tipo de delito, diciembre 2018 - octubre 2024**

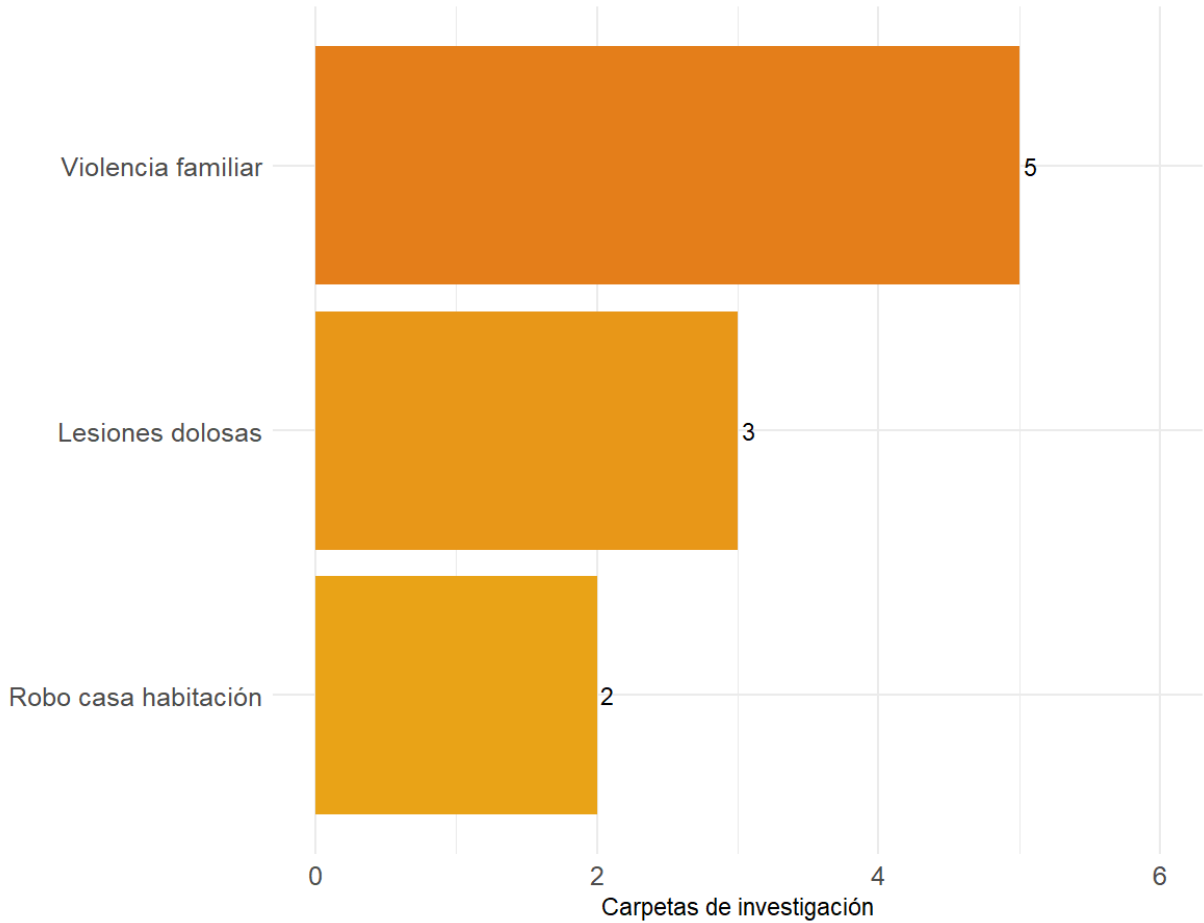

Fuente: CECyTE Jalisco con información de la plataforma de seguridad del IIEG.

Mapa de calor de la incidencia delictiva total, diciembre 2018 - octubre 2024

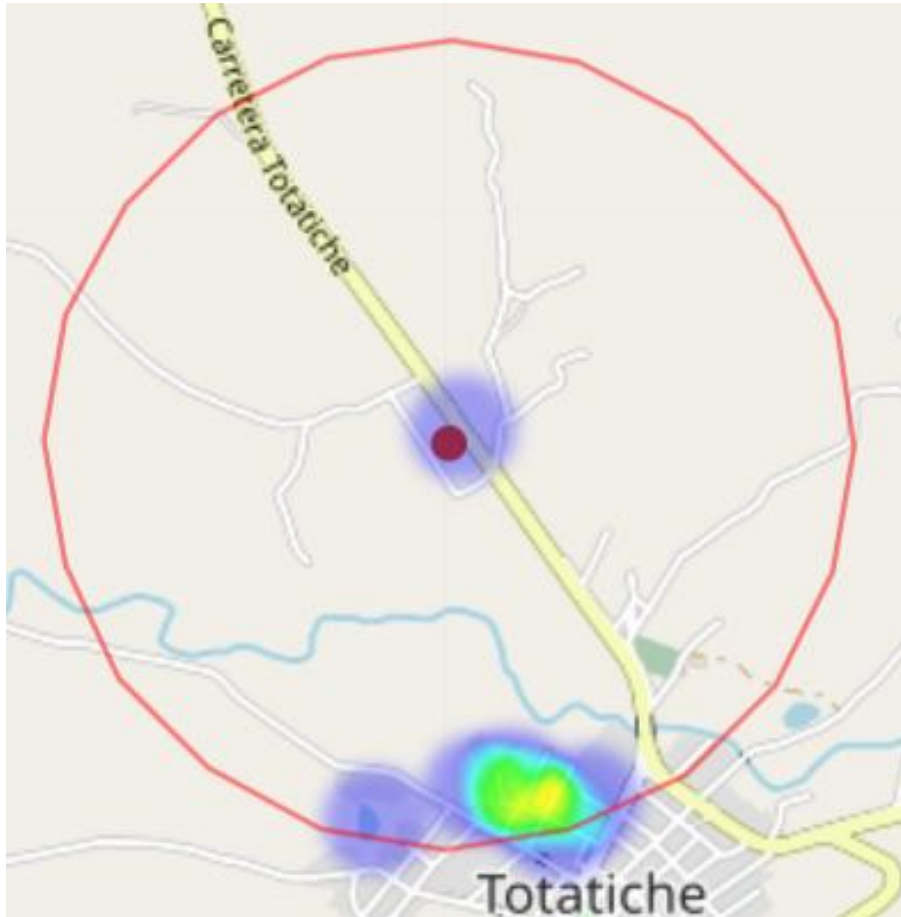

Fuente: CECyTE Jalisco con información de la plataforma de seguridad del IIEG.

**Mapa:** Conforme al censo de población y vivienda 2020 de INEGI en el mapa se muestra la población de 15 a 17 años del plantel Totatiche donde la localidad que se encuentra dentro del área de influencia de 1 kilómetro es de 1 habitantes de las cuales 0 son mujeres y 1 son hombres.

La población de 18 a 24 años es de 1 habitantes, de ellos, 1 son mujeres y 0 son hombres.

Un grupo de población que es mínimo, pero igual de importante que todos es el de discapacitados, que a pesar de que tienen deficiencias físicas, mentales, intelectuales o sensoriales pueden acudir a una escuela. Dentro de esta área de influencia hay 1 persona con alguna discapacidad.

El grado promedio escolar de esta área es de Primaria, mientras que para las mujeres es el nivel de Secundaria y para los hombres el nivel escolar es de Primaria.

La población económicamente activa de esta área es de 5, de ellos, 1 son mujeres y 4 son hombres.

**Plantel Totatiche, 2020**

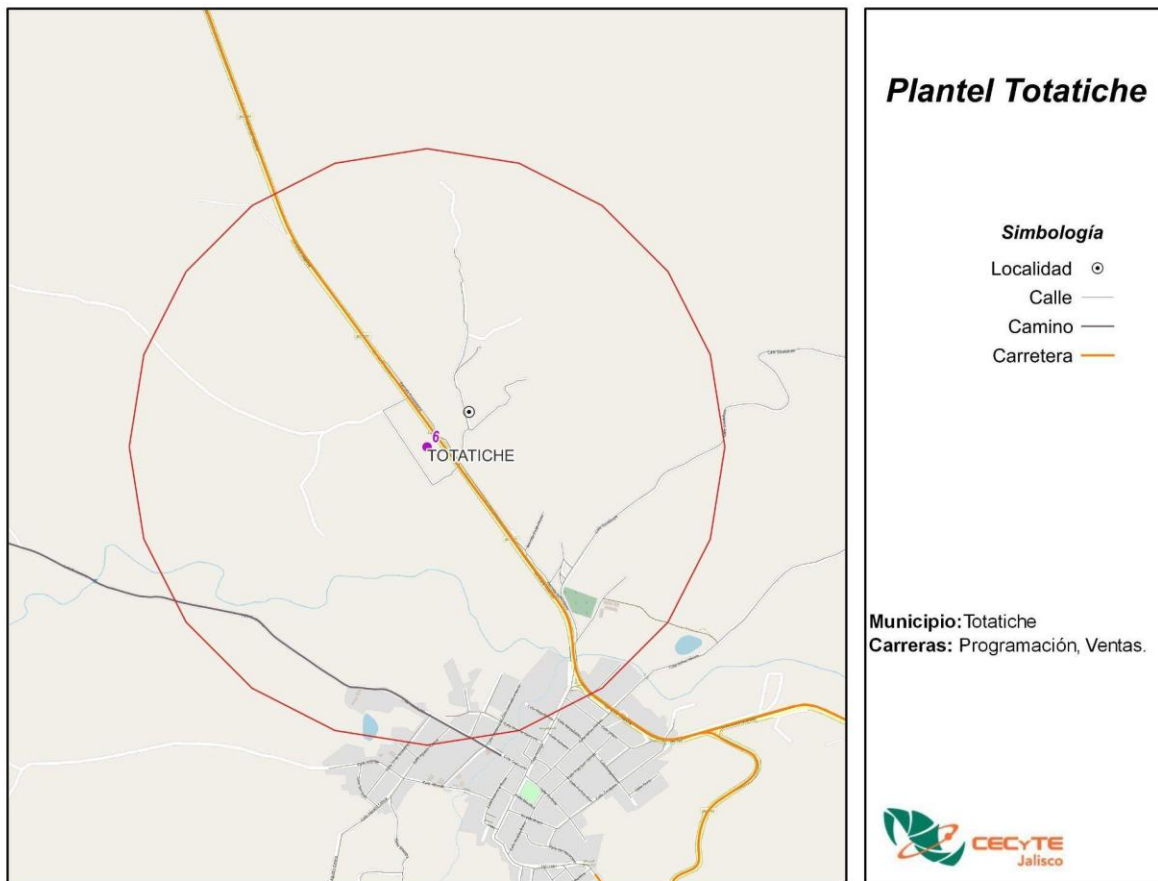

Fuente: CECyTE Jalisco con información de INEGI, Censo 2020

## AULA EXTERNA CHIMALTITÁN

**Municipio:** Chimaltitán

**Demarcación:** Chimaltitán

**Distancia de Oficinas Centrales:** La distancia del plantel hacia las oficinas centrales es de 212.5 km por la vía más corta.

**Matrícula:** En esta aula hay 87 alumnos.

**Economía:** El plantel se encuentra en el municipio de Chimaltitán, este municipio se caracteriza por contar con presencia del sector de Comercio al por menor, al ser el sector que más personal ocupado tiene con 35 trabajadores, asimismo, este sector es el que tiene la mayor producción bruta total, con 1.3 mdp, sin embargo, a su vez, este sector tiene la mayor cantidad de unidades económicas (UE), con 21 UE.

**Los tres principales sectores económicos, Chimaltitán, 2018**

Sector	UE	Producción bruta total (mdp)	Valor agregado censal bruto (mdp)	Formación fija bruta de capital (mdp)	Personal ocupado total
Comercio al por menor	21	1.3	0.9	0.0	35
Servicios de alojamiento temporal y de preparación de alimentos y bebidas	9	0.5	0.1	0.0	14
Otros servicios excepto actividades gubernamentales	6	1.2	0.3	0.0	6

Fuente: INEGI, Censo Económico, 2018.

**Seguridad:** El delito con mayor incidencia en el período de diciembre 2018 a octubre 2024 fue Violación con 2 carpetas de investigación, seguido de Violencia familiar, Robo a casa habitación, Robo a vehículos particulares con 1 denuncia cada uno.

**Incidencia delictiva por tipo de delito, diciembre 2018 - octubre 2024**

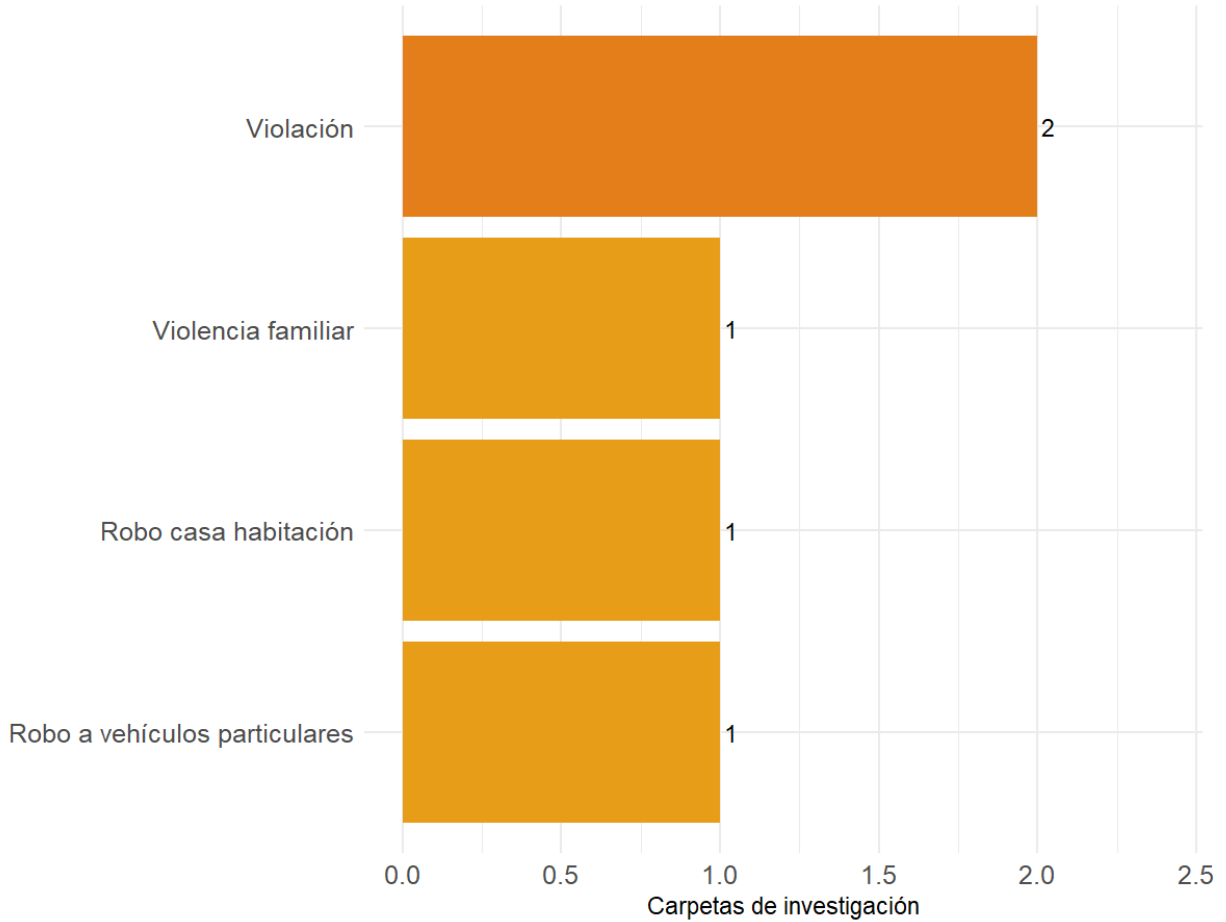

Fuente: CECyTE Jalisco con información de la plataforma de seguridad del IIEG.

Mapa de calor de la incidencia delictiva total, diciembre 2018 - octubre 2024



Fuente: CECyTE Jalisco con información de la plataforma de seguridad del IIEG.

**Mapa:** Conforme al censo de población y vivienda 2020 de INEGI en el mapa se muestra la población de 15 a 17 años del plantel Chimaltitán donde las localidades que se encuentran dentro del área de influencia de 1 kilómetro es de 54 habitantes de las cuales 33 son mujeres y 21 son hombres.

La población de 18 a 24 años es de 99 habitantes, de ellos, 50 son mujeres y 49 son hombres.

Un grupo de población que es mínimo, pero igual de importante que todos es el de discapacitados, que a pesar de que tienen deficiencias físicas, mentales, intelectuales o sensoriales pueden acudir a una escuela. Dentro de esta área de influencia hay 102 personas con alguna discapacidad.

El grado promedio escolar de esta área es de Primaria, mientras que para las mujeres es el nivel de Primaria y para los hombres el nivel escolar es de Primaria.

La población económicamente activa de esta área es de 375, de ellos, 139 son mujeres y 236 son hombres.

### Aula externa Chimaltitán, 2020

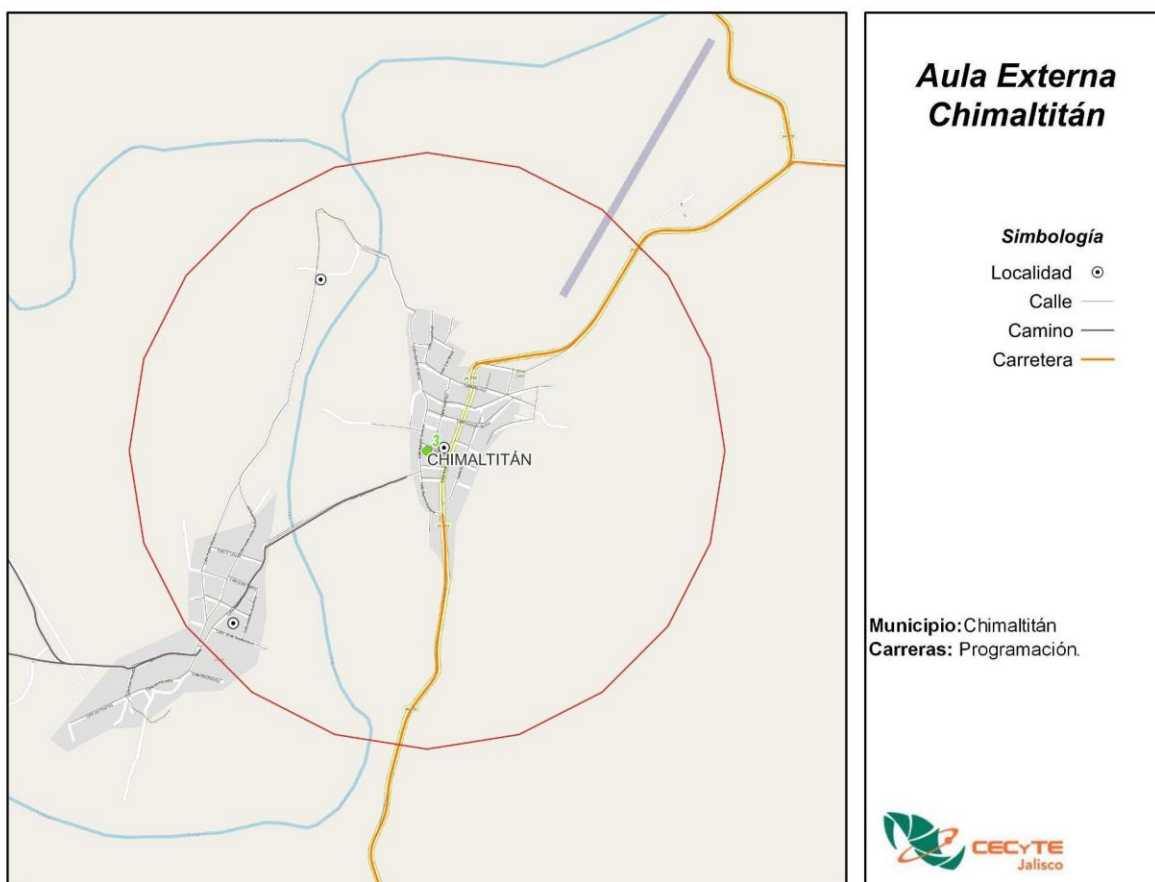

Fuente: CECyTE Jalisco con información de INEGI, Censo 2020

## AULA EXTERNA COLOTLÁN

**Municipio:** Colotlán

**Demarcación:** Colotlán

**Distancia de Oficinas Centrales:** La distancia del plantel hacia las oficinas centrales es de 202.5 km por la vía más corta.

**Matrícula:** En esta aula hay 100 alumnos.

**Economía:** El plantel se encuentra en el municipio de Colotlán, este municipio se caracteriza por una fuerte presencia del sector de Comercio al por menor, al ser el sector que más personal ocupado tiene con 1,117 trabajadores, asimismo, este sector es el que tiene la mayor producción bruta total, con 187.9 mdp, a su vez, este sector tiene la mayor cantidad de unidades económicas (UE), con 464 UE.

### Los cinco principales sectores económicos, Colotlán, 2018

Sector	UE	Producción bruta total (mdp)	Valor agregado censal bruto (mdp)	Formación fija bruta de capital (mdp)	Personal ocupado total
Comercio al por menor	464	187.9	154.1	19.7	1,117
Industrias manufactureras	272	91.0	37.8	1.4	695
Servicios de alojamiento temporal y de preparación de alimentos y bebidas	173	75.8	29.6	1.3	464
Otros servicios excepto actividades gubernamentales	190	26.3	13.7	5.6	297
Comercio al por mayor	34	63.3	53.5	3.9	133

Fuente: INEGI, Censo Económico, 2018.

Nota: Existen otras industrias, sin embargo, por motivos de confidencialidad no proporciona INEGI la información.

**Seguridad:** El delito con mayor incidencia en el período de diciembre 2018 a octubre 2024 fue Violencia familiar con 114 carpetas de investigación, seguido de Lesiones dolosas y Abuso sexual infantil con 71 y 28 denuncias respectivamente.

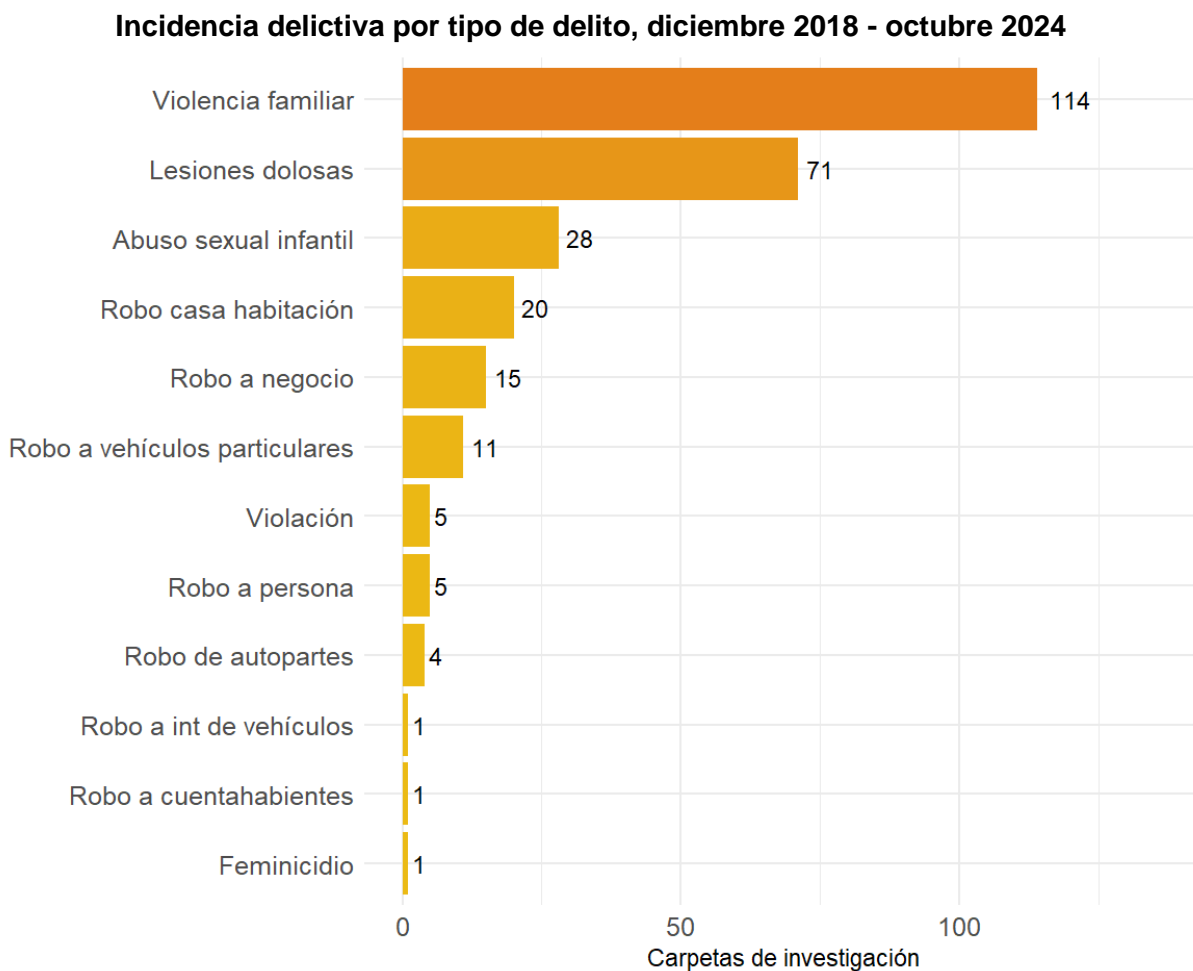

Fuente: CECyTE Jalisco con información de la plataforma de seguridad del IIEG.



**Mapa:** Conforme al censo de población y vivienda 2020 de INEGI en el mapa se muestra la población de 15 a 17 años del aula externa Colotlán donde la población que vive dentro del área de influencia de 1 kilómetro es de 347 habitantes de las cuales 130 son mujeres y 105 son hombres.

**Población de 15 a 17 años por manzana, Aula externa Colotlán, 2020**

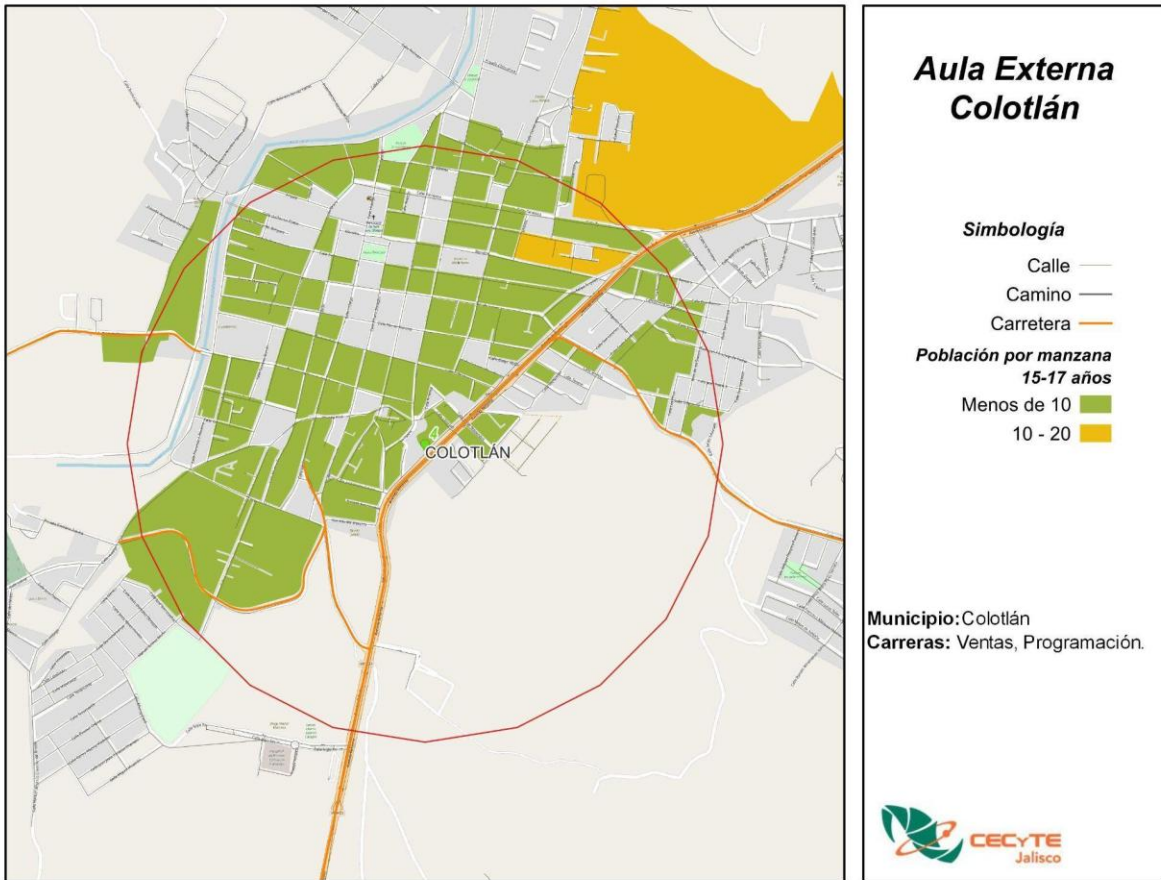

Fuente: CECyTE Jalisco con información de INEGI, Censo 2020.

La población de 18 a 24 años es de 1,357 habitantes, de ellos, 701 son mujeres y 563 son hombres.

**Población de 18 a 24 años por manzana, Aula externa Colotlán, 2020**

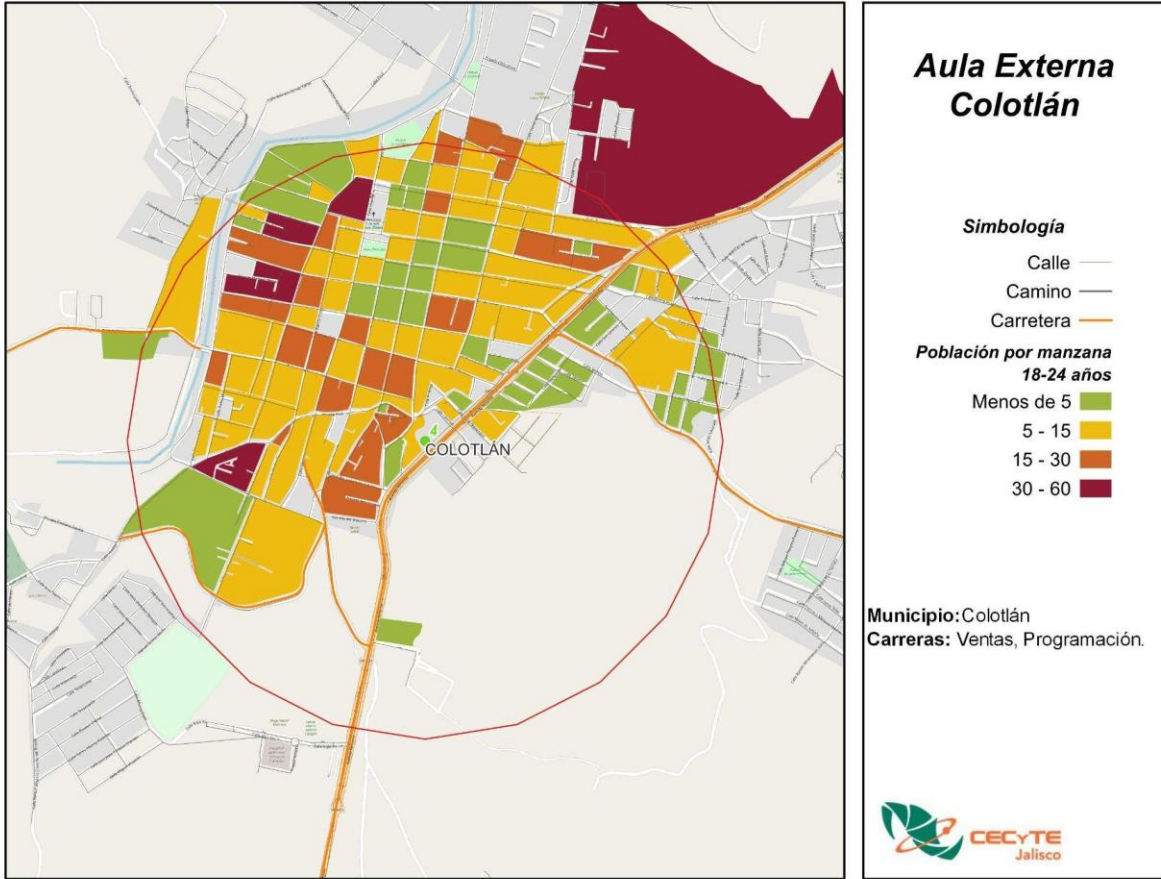

Fuente: CECyTE Jalisco con información de INEGI, Censo 2020.

El grado promedio escolar de esta área es de Secundaria. Este es el grado que predomina en la zona tanto para hombres como para mujeres.

### Grado promedio escolar, Aula externa Colotlán, 2020

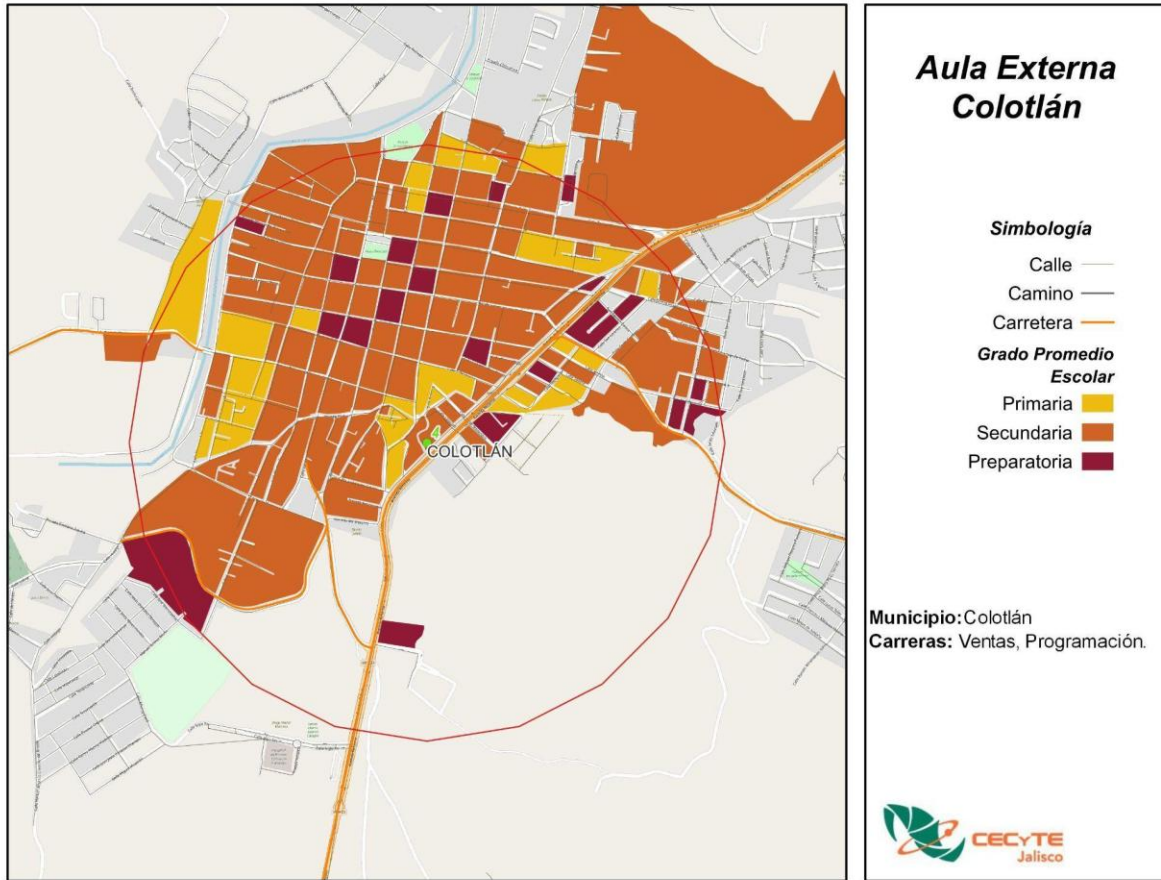

Fuente: CECyTE Jalisco con información de INEGI, Censo 2020.

Un grupo de población que es mínimo, pero igual de importante que todos es el de discapacitados, que a pesar de que tienen deficiencias físicas, mentales, intelectuales o sensoriales pueden acudir a una escuela. Dentro de esta área de influencia hay 585 personas con alguna discapacidad.

**Población con discapacidad, Aula externa Colotlán, 2020**

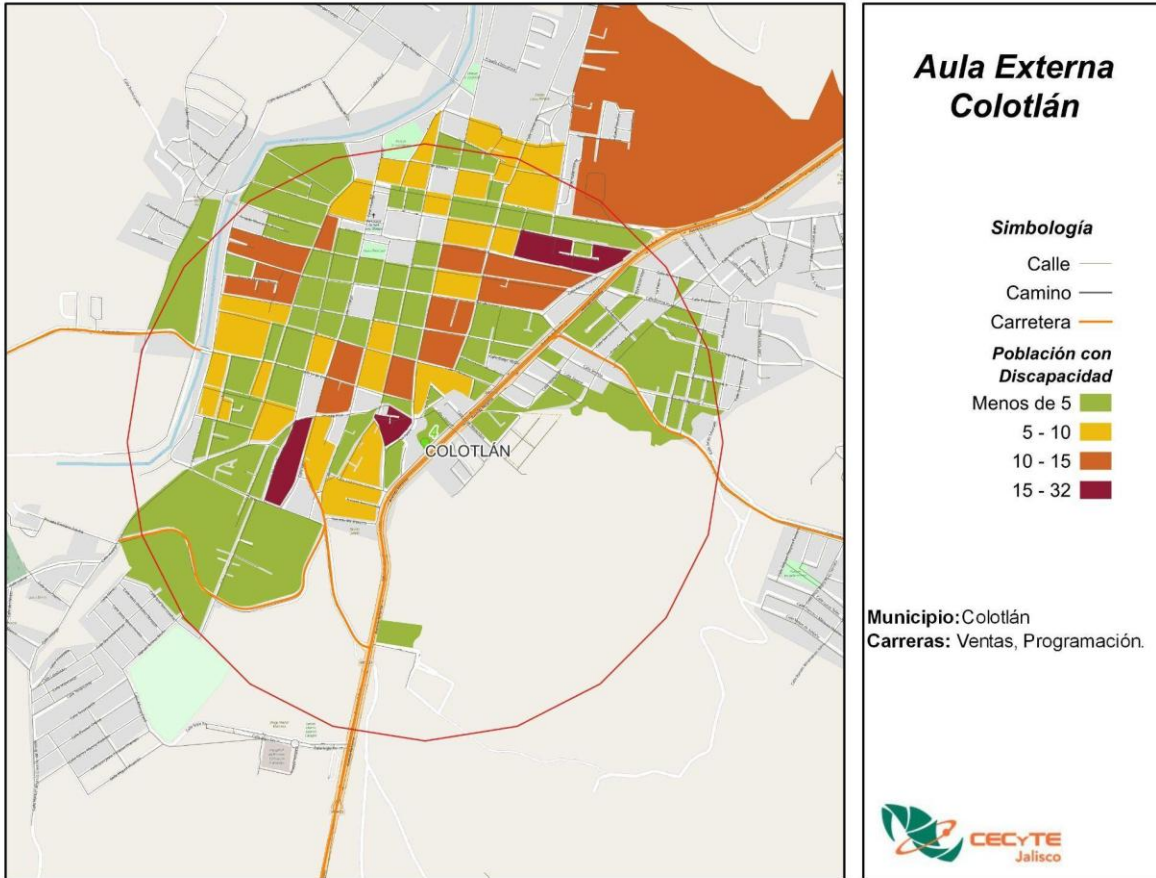

Fuente: CECyTE Jalisco con información de INEGI, Censo 2020.

La población económicamente activa de esta área es de 4,483, de ellos, 1,930 son mujeres y 2,530 son hombres.

**Población Económicamente Activa, Aula externa Colotlán, 2020**

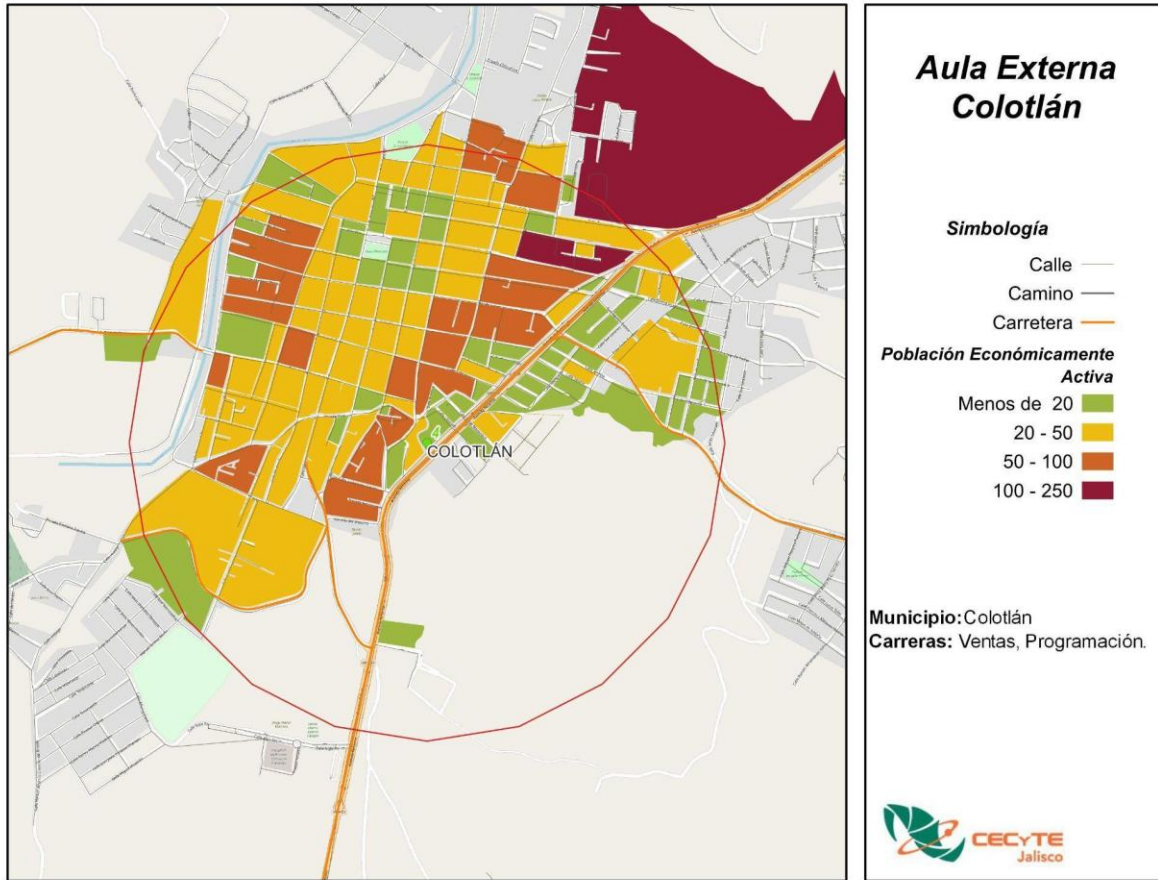

Fuente: CECyTE Jalisco con información de INEGI, Censo 2020.

# PLANTEL PUERTO VALLARTA PITILLAL (LAS JUNTAS)

**Municipio:** Puerto Vallarta

**Demarcación:** Las Juntas

**Distancia de Oficinas Centrales:** La distancia del plantel hacia las oficinas centrales es de 269.9 km por la vía más corta.

**Matrícula:** En el ciclo escolar agosto 2024 – enero 2025 se tenía el registro de 1,640 alumnos, de los cuales, 749 (45.7%) son hombres y 891 (54.3%) son mujeres. Esta unidad tiene un total de 46 grupos.

**Economía:** El plantel se encuentra en el municipio de Puerto Vallarta, este municipio se caracteriza por una fuerte presencia del sector de Servicios de alojamiento temporal y de preparación de alimentos y bebidas, es el sector que más personal ocupado tiene con 29,174 trabajadores, asimismo, este sector es el que tiene la mayor producción bruta total, con 11,395.1 mdp, sin embargo, el sector que tiene la mayor cantidad de unidades económicas (UE), es el Comercio al por menor con 5,608 UE.

**Los cinco principales sectores económicos, Puerto Vallarta, 2018**

Sector	UE	Producción bruta total (mdp)	Valor agregado censal bruto (mdp)	Formación fija bruta de capital (mdp)	Personal ocupado total
Servicios de alojamiento temporal y de preparación de alimentos y bebidas	2,674	11,395.1	4,867.8	292.6	29,174
Comercio al por menor	5,608	7,722.6	5,270.2	257.6	21,660
Servicios de apoyo a los negocios y manejo de residuos, y servicios de remediación	268	3,663.2	2,350.5	10.5	8,223
Otros servicios excepto actividades gubernamentales	2,220	1,271.2	597.6	43.6	6,311
Comercio al por mayor	411	2,736.5	1,640.2	44.3	4,490

Fuente: INEGI, Censo Económico, 2018.

Nota: Existen otras industrias, sin embargo, por motivos de confidencialidad no proporciona INEGI la información.

**Seguridad:** El delito con mayor incidencia en el período de diciembre 2018 a octubre 2024 fue Violencia familiar con 304 carpetas de investigación, seguido de Lesiones dolosas y Abuso sexual infantil con 122 y 66 denuncias respectivamente.

**Incidencia delictiva por tipo de delito, diciembre 2018 - octubre 2024**

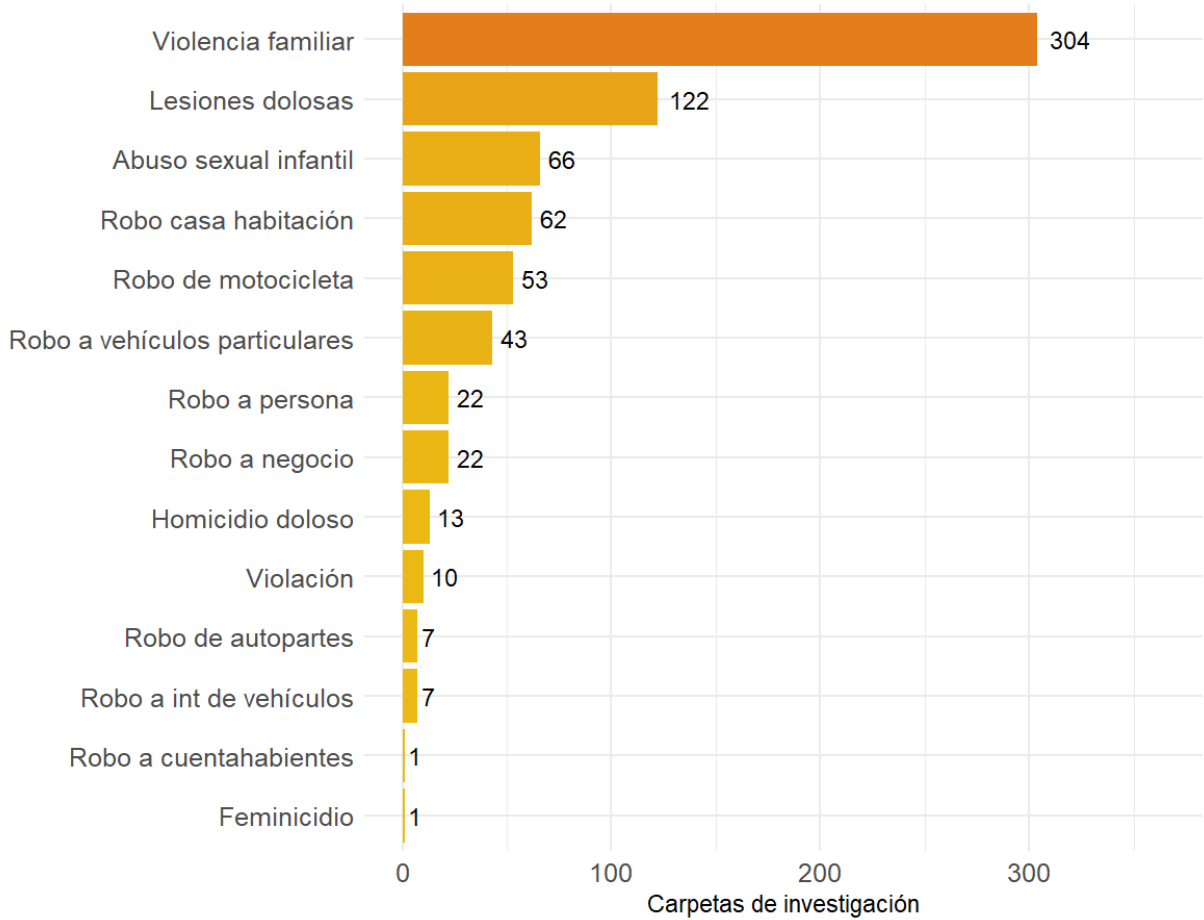

Fuente: CECyTE Jalisco con información de la plataforma de seguridad del IIEG.

### Mapa de calor de la incidencia delictiva total, diciembre 2018 - octubre 2024

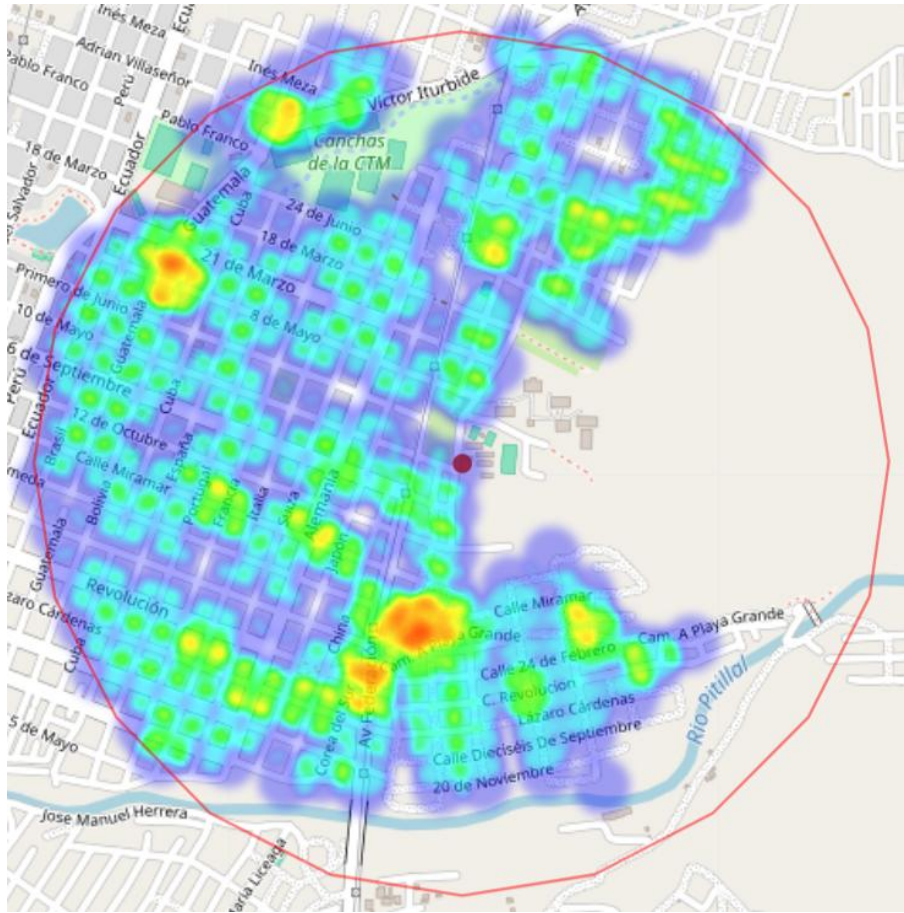

Fuente: CECyTE Jalisco con información de la plataforma de seguridad del IIEG.

**Mapa:** Conforme al censo de población y vivienda 2020 de INEGI en el mapa se muestra la población de 15 a 17 años del plantel Pitillal (Las Juntas) donde la población que vive dentro del área de influencia de 1 kilómetro es de 1,064 habitantes de las cuales 363 son mujeres y 417 son hombres.

**Población de 15 a 17 años por manzana, Plantel Pitillal (Las Juntas), 2020**

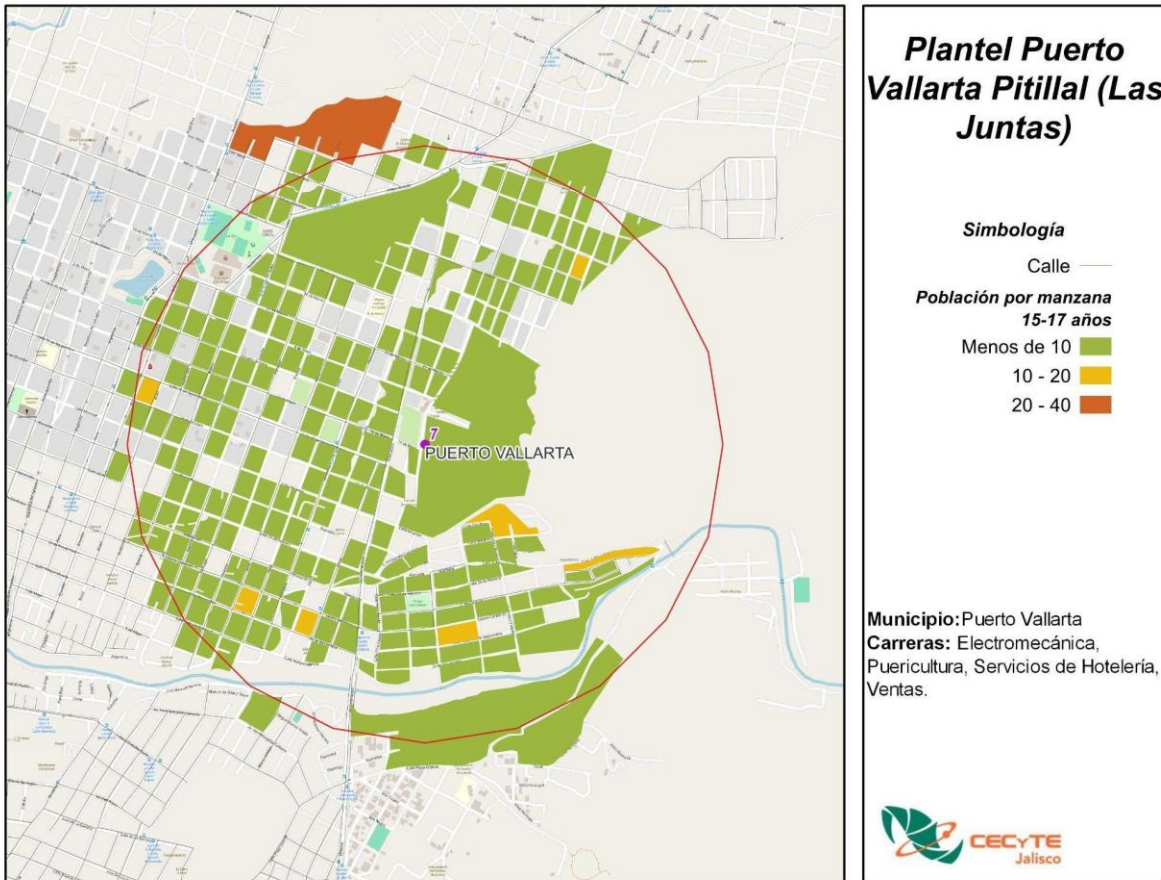

Fuente: CECyTE Jalisco con información de INEGI, Censo 2020.

La población de 18 a 24 años es de 3,310 habitantes, de ellos, 1,549 son mujeres y 1,559 son hombres.

**Población de 18 a 24 años por manzana, Plantel Pitillal (Las Juntas), 2020**

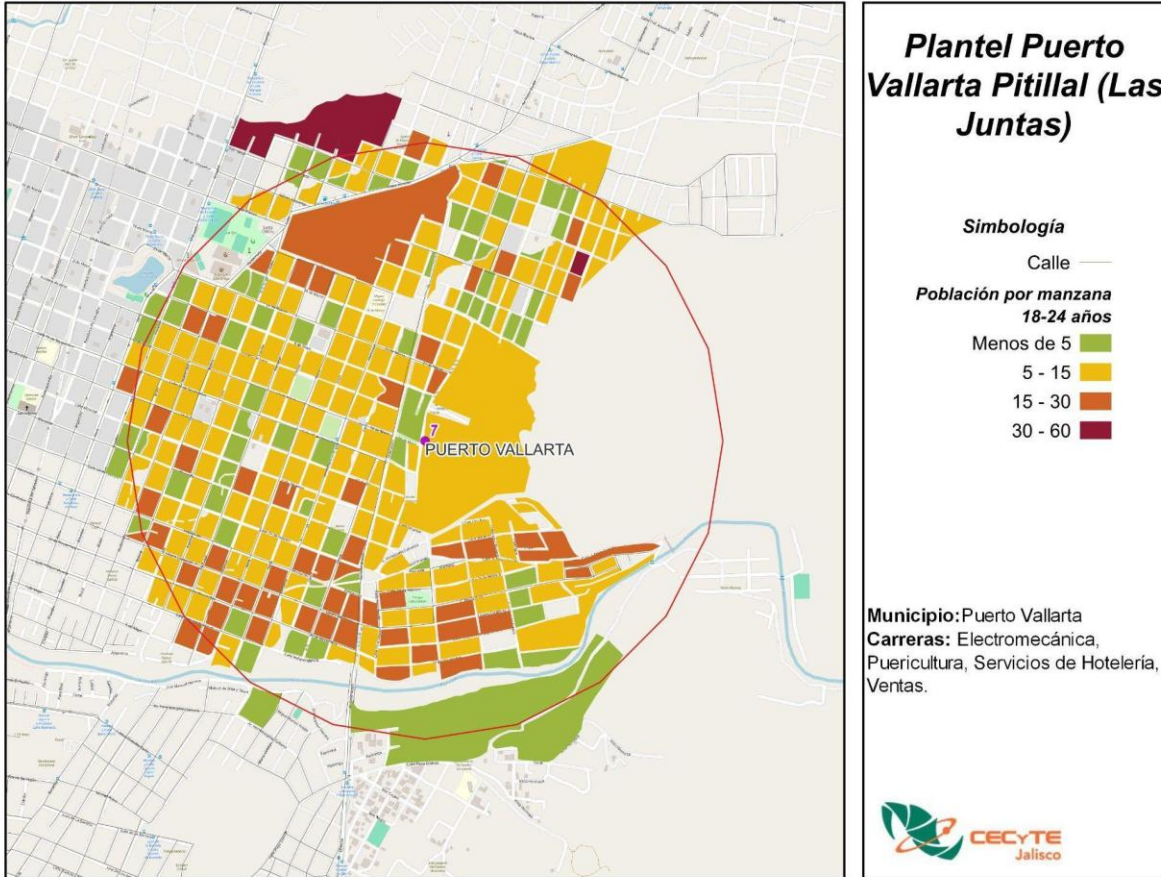

Fuente: CECyTE Jalisco con información de INEGI, Censo 2020.

El grado promedio escolar de esta área es de Secundaria. Este es el grado que predomina en la zona tanto para hombres como para mujeres.

**Grado promedio escolar, Plantel Pitillal (Las Juntas), 2020**

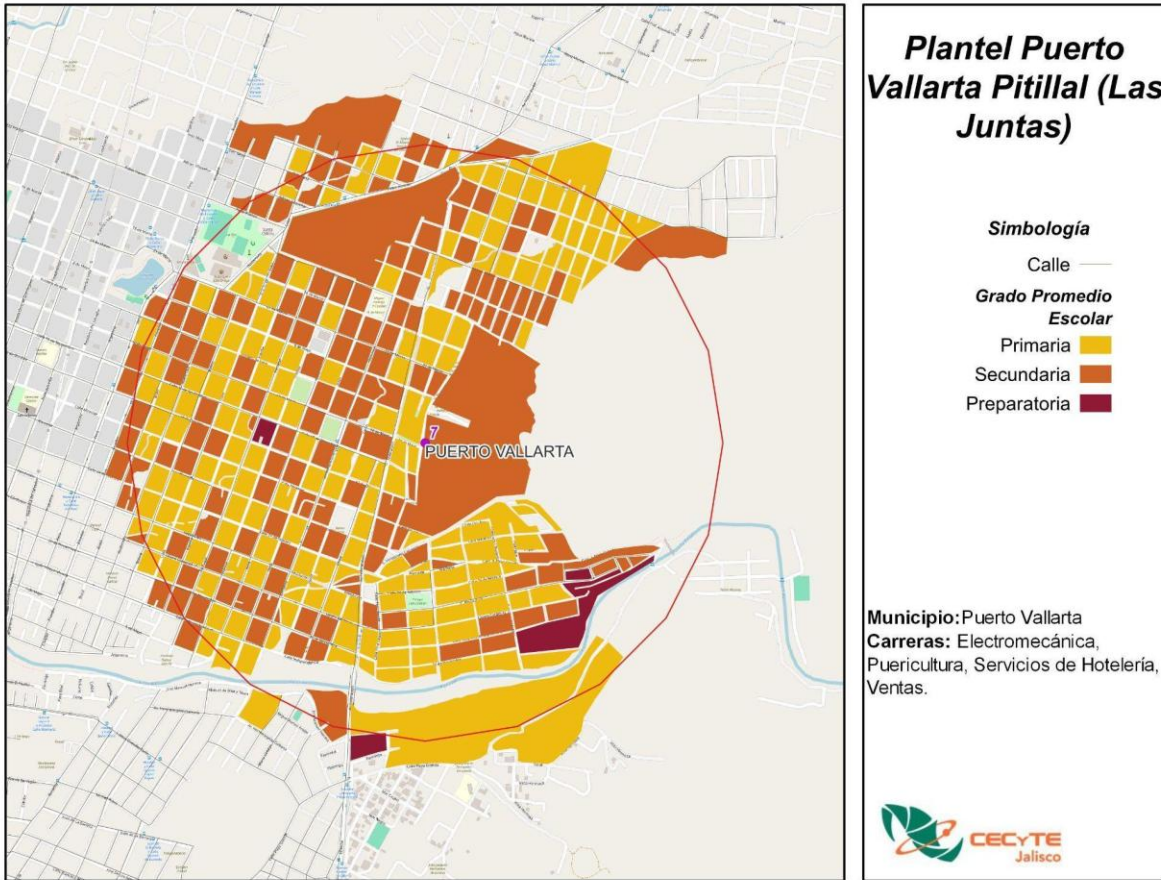

Fuente: CECyTE Jalisco con información de INEGI, Censo 2020.

Un grupo de población que es mínimo, pero igual de importante que todos es el de discapacitados, que a pesar de que tienen deficiencias físicas, mentales, intelectuales o sensoriales pueden acudir a una escuela. Dentro de esta área de influencia hay 881 personas con alguna discapacidad.

**Población con discapacidad, Plantel Pitillal (Las Juntas), 2020**

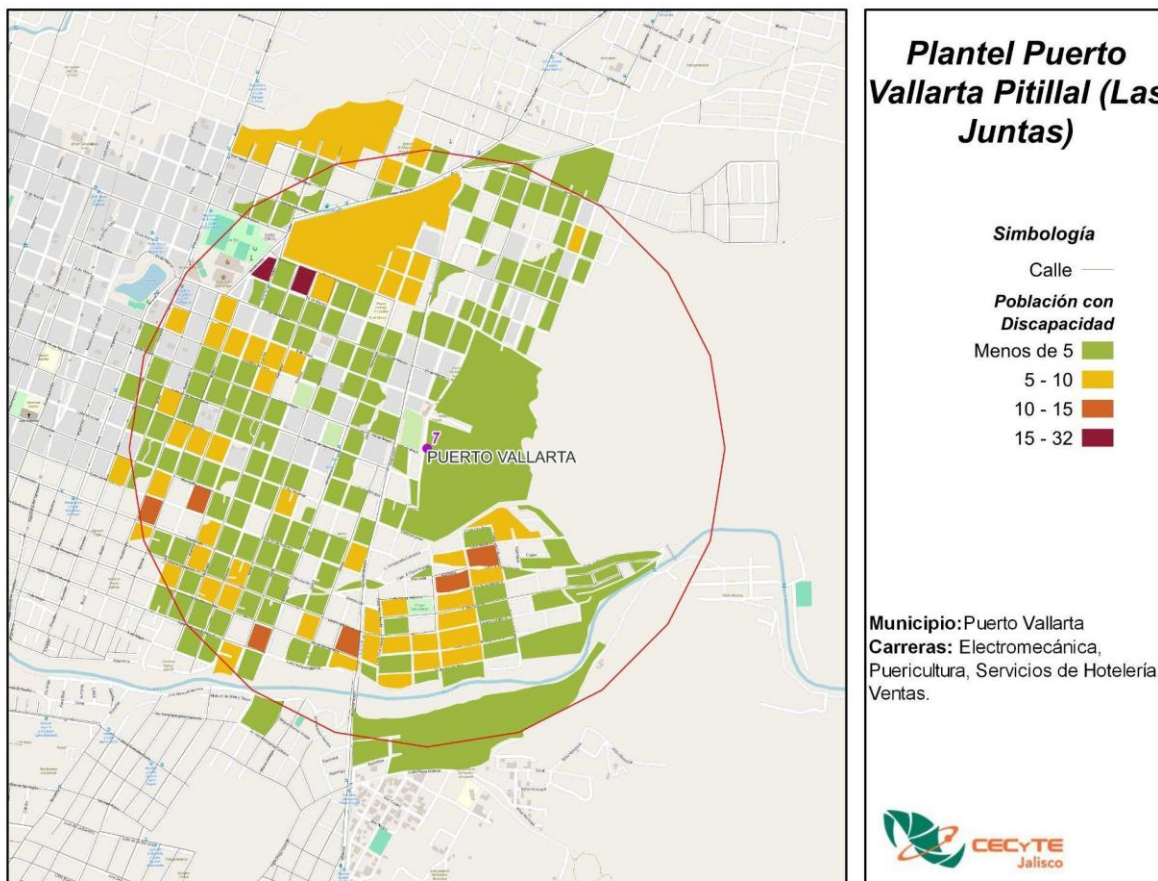

Fuente: CECyTE Jalisco con información de INEGI, Censo 2020.

La población económicamente activa de esta área es de 13,676, de ellos, 5,881 son mujeres y 7,782 son hombres.

**Población Económicamente Activa, Plantel Pitillal (Las Juntas), 2020**

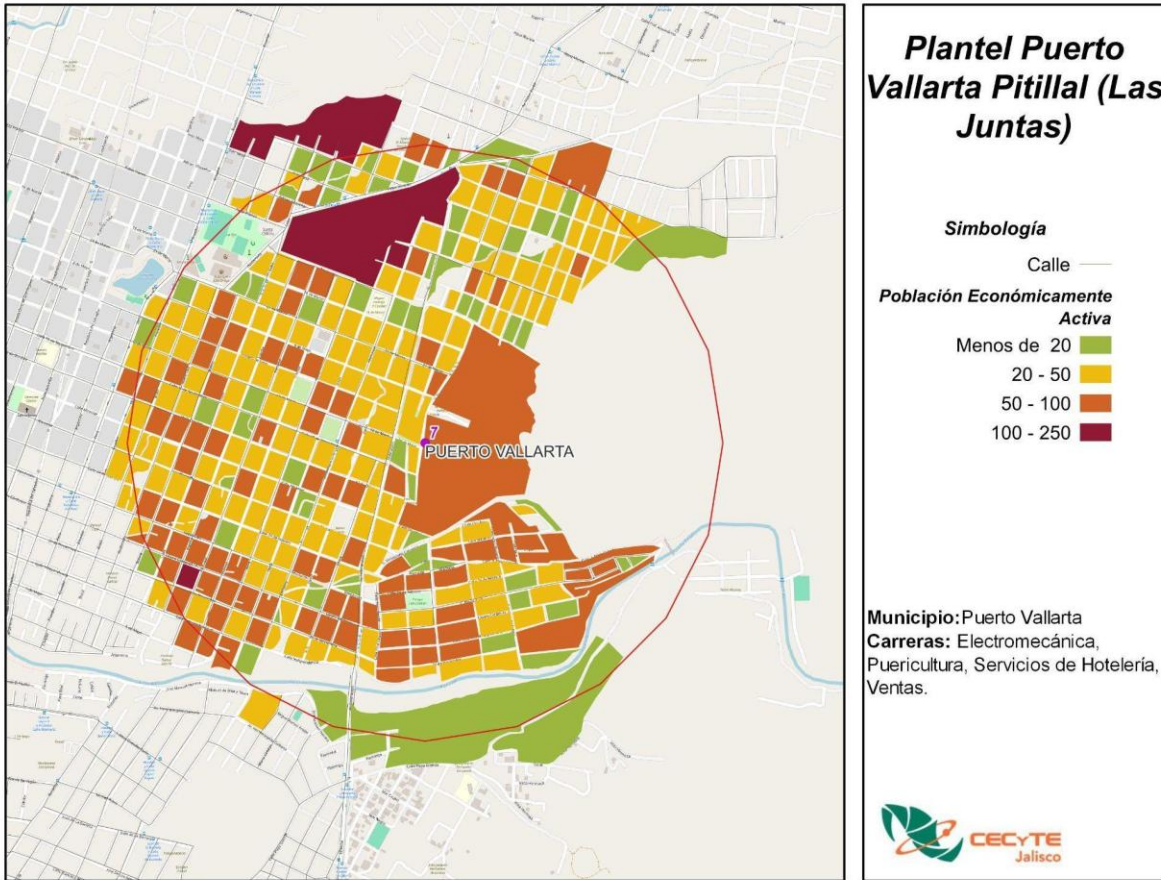

Fuente: CECyTE Jalisco con información de INEGI, Censo 2020.

## PLANTEL IXTLAHUACÁN DEL RÍO

**Municipio:** Ixtlahuacán del Río

**Demarcación:** Ixtlahuacán del Río

**Distancia de Oficinas Centrales:** La distancia del plantel hacia las oficinas centrales es de 49.5 km por la vía más corta.

**Matrícula:** En el ciclo escolar agosto 2024 – enero 2025 se tenía el registro de 547 alumnos, de los cuales, 248 (45.3%) son hombres y 299 (54.7%) son mujeres. Esta unidad tiene un total de 18 grupos.

**Economía:** El plantel se encuentra en el municipio de Ixtlahuacán del Río, este municipio se caracteriza por una fuerte presencia del Comercio al por menor, es el sector que más personal ocupado tiene con 761 trabajadores, asimismo, este sector es el que tiene la mayor producción bruta total, con 144 mdp, a su vez, es el sector que tiene la mayor cantidad de unidades económicas (UE), 343 UE.

**Los cinco principales sectores económicos, Ixtlahuacán del Río, 2018**

Sector	UE	Producción bruta total (mdp)	Valor agregado censal bruto (mdp)	Formación fija bruta de capital (mdp)	Personal ocupado total
Comercio al por menor	343	144.0	120.7	2.0	761
Industrias manufactureras	61	107.1	55.6	0.0	249
Servicios de alojamiento temporal y de preparación de alimentos y bebidas	82	37.3	13.5	0.0	242
Otros servicios excepto actividades gubernamentales	101	20.0	9.9	0.0	156
Comercio al por mayor	30	56.7	53.3	0.0	95

Fuente: INEGI, Censo Económico, 2018.

Nota: Existen otras industrias, sin embargo, por motivos de confidencialidad no proporciona INEGI la información.

**Seguridad:** El delito con mayor incidencia en el período de diciembre 2018 a octubre 2024 fue Lesiones dolosas con 40 carpetas de investigación, seguido de Violencia familiar y Robo a vehículos particulares con 39 y 15 denuncias respectivamente.

**Incidencia delictiva por tipo de delito, diciembre 2018 - octubre 2024**

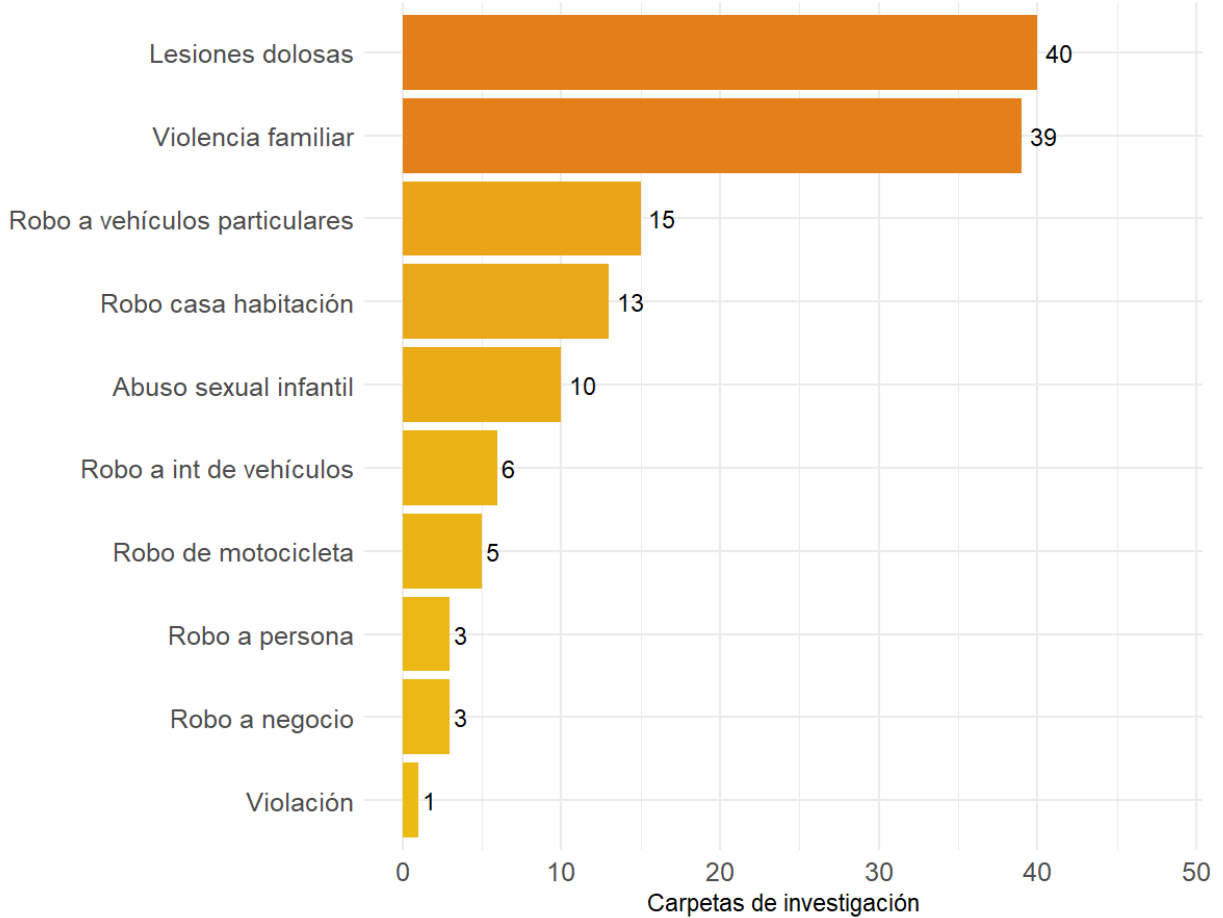

Fuente: CECyTE Jalisco con información de la plataforma de seguridad del IIEG.



**Mapa:** Conforme al censo de población y vivienda 2020 de INEGI en el mapa se muestra la población de 15 a 17 años del plantel Ixtlahuacán del Río donde la población que vive dentro del área de influencia de 1 kilómetro es de 208 habitantes de las cuales 57 son mujeres y 84 son hombres.

**Población de 15 a 17 años por manzana, Plantel Ixtlahuacán del Río, 2020**

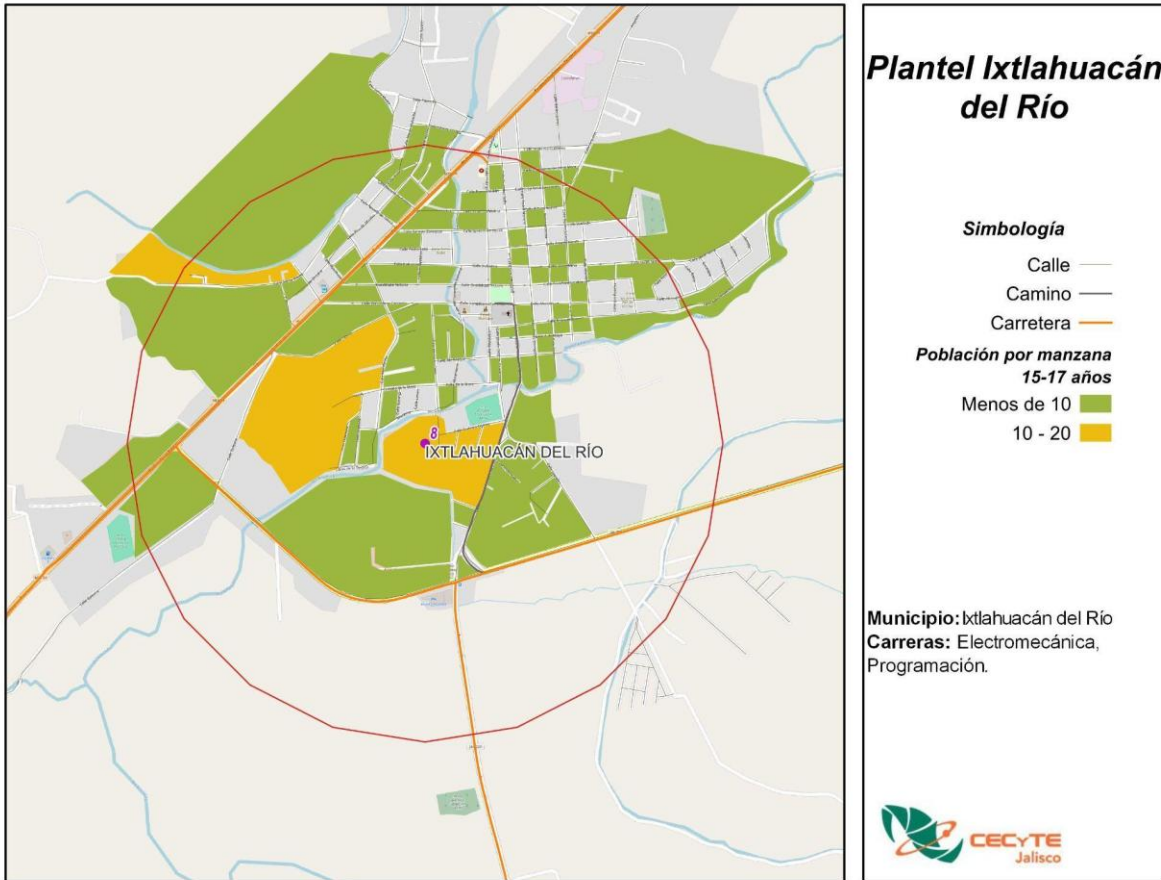

Fuente: CECyTE Jalisco con información de INEGI, Censo 2020.

La población de 18 a 24 años es de 534 habitantes, de ellos, 224 son mujeres y 208 son hombres.

**Población de 18 a 24 años por manzana, Plantel Ixtlahuacán del Río, 2020**

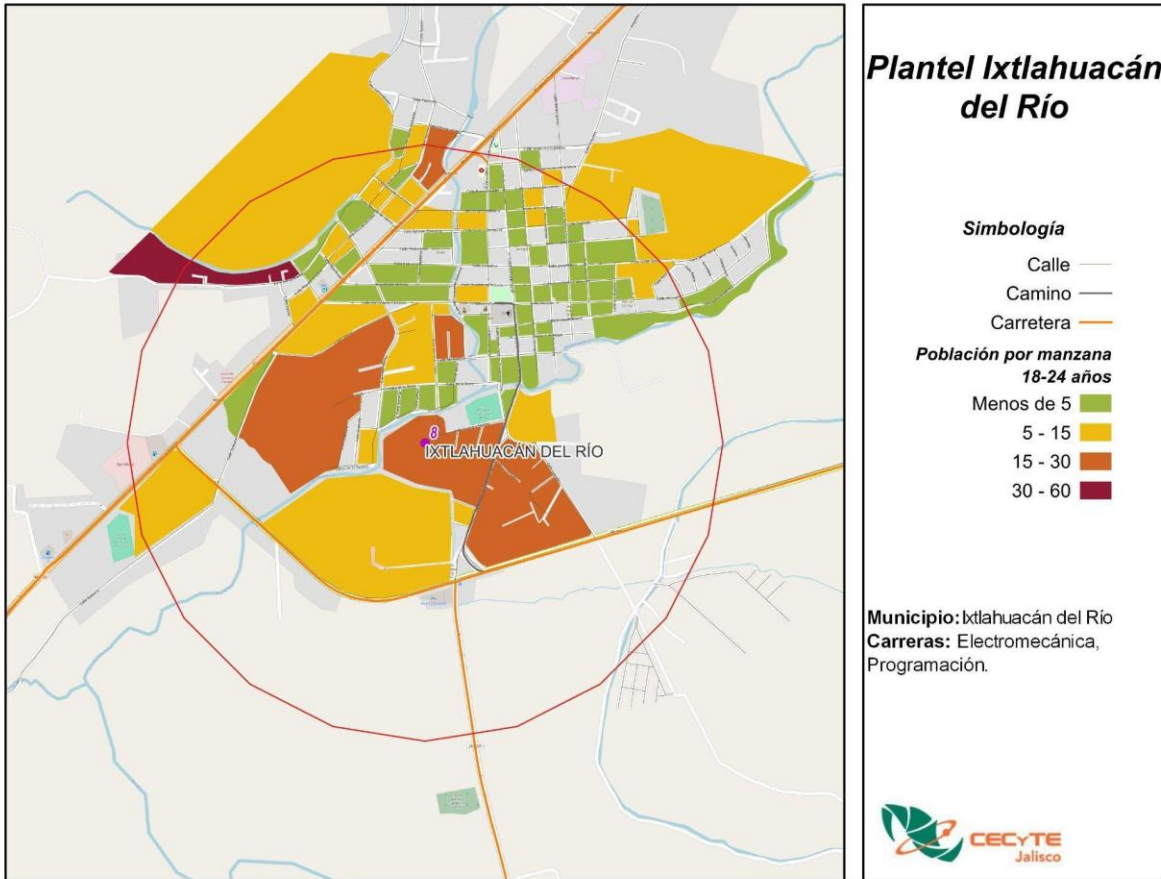

Fuente: CECyTE Jalisco con información de INEGI, Censo 2020.

El grado promedio escolar de esta área es de Primaria, mientras que para las mujeres es el nivel de Primaria y para los hombres el nivel escolar es de Primaria.

### Grado promedio escolar, Aula externa Ixtlahuacán del Río, 2020

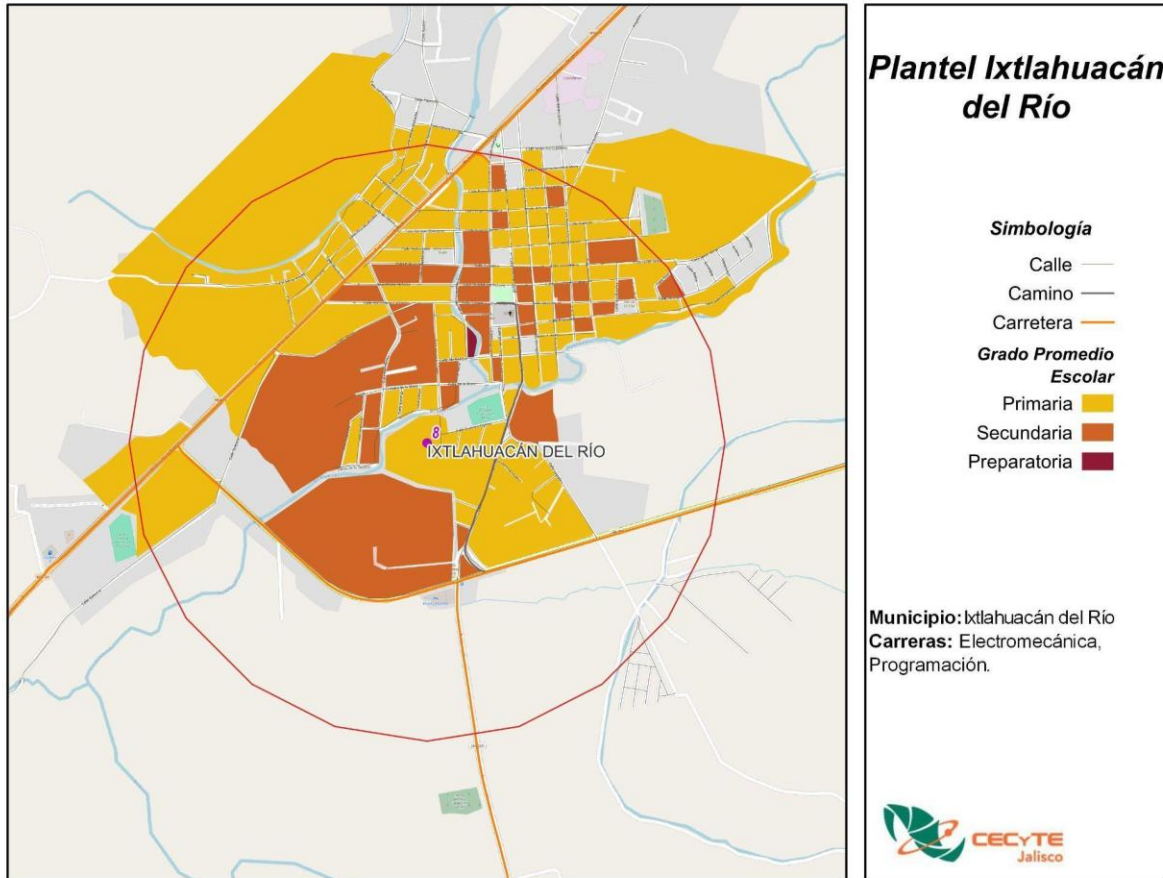

Fuente: CECyTE Jalisco con información de INEGI, Censo 2020.

Un grupo de población que es mínimo, pero igual de importante que todos es el de discapacitados, que a pesar de que tienen deficiencias físicas, mentales, intelectuales o sensoriales pueden acudir a una escuela. Dentro de esta área de influencia hay 350 personas con alguna discapacidad.

**Población con discapacidad, Plantel Ixtlahuacán del Río, 2020**

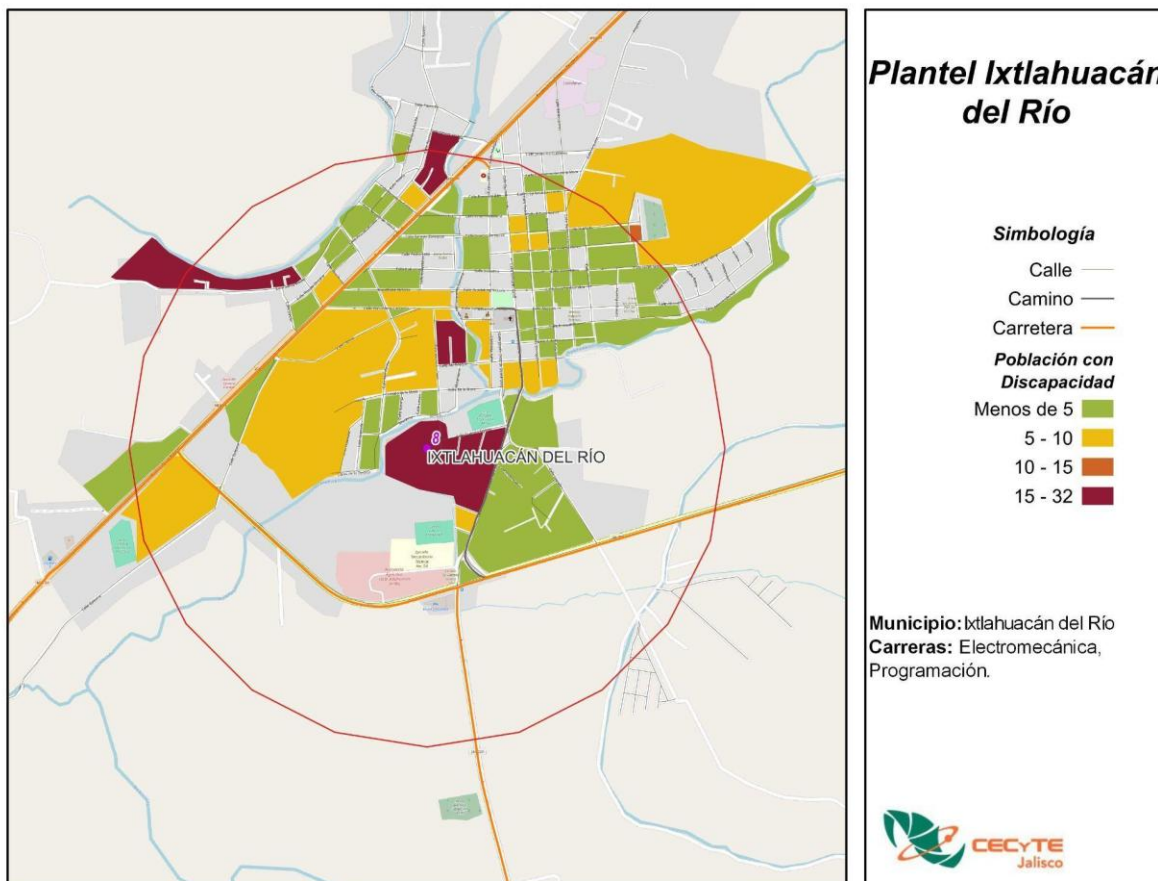

Fuente: CECyTE Jalisco con información de INEGI, Censo 2020.

La población económicamente activa de esta área es de 2,796, de ellos, 1,120 son mujeres y 1,661 son hombres.

**Población Económicamente Activa, Plantel Ixtlahuacán del Río, 2020**

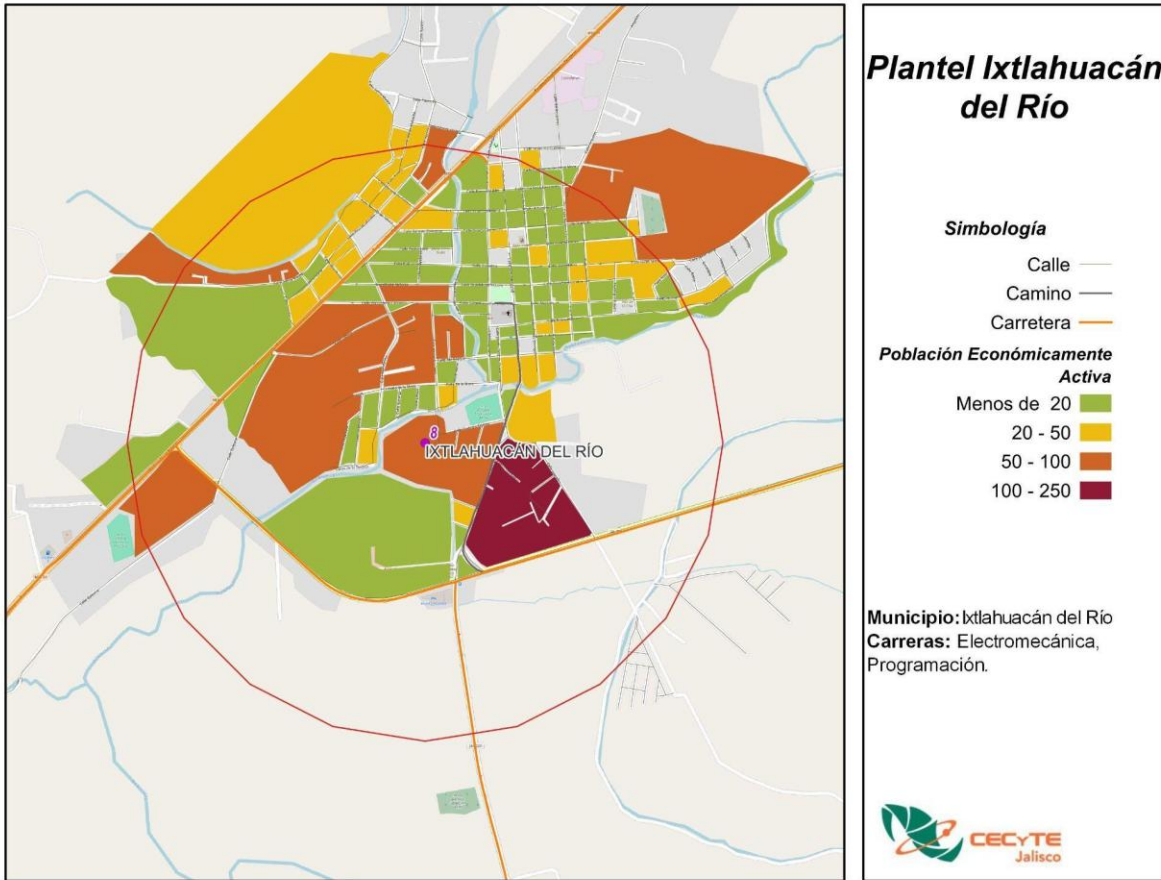

Fuente: CECyTE Jalisco con información de INEGI, Censo 2020.

## AULA EXTERNA CUQUÍO

**Municipio:** Cuquío

**Demarcación:** Cuquío

**Distancia de Oficinas Centrales:** La distancia del plantel hacia las oficinas centrales es de 75.8 km por la vía más corta.

**Matrícula:** En esta aula hay 135 alumnos.

**Economía:** El plantel se encuentra en el municipio de Cuquío, este municipio se caracteriza por una fuerte presencia del Comercio al por mayor, es el sector que más personal ocupado tiene con 193 trabajadores, asimismo, este sector es el que tiene la mayor producción bruta total, con 157.4 mdp, por el contrario, el sector que tiene la mayor cantidad de unidades económicas (UE), es el sector del Comercio al por menor con 243 UE, sin embargo, por motivos de confidencialidad el INEGI no muestra otra información adicional.

### Los cinco principales sectores económicos, Cuquío, 2018

Sector	UE	Producción bruta total (mdp)	Valor agregado censal bruto (mdp)	Formación fija bruta de capital (mdp)	Personal ocupado total
Comercio al por mayor	20	157.4	37.7	9.2	193
Servicios de alojamiento temporal y de preparación de alimentos y bebidas	45	9.9	2.5	0.0	97
Otros servicios excepto actividades gubernamentales	64	8.9	3.9	0.0	86
Industrias manufactureras	24	12.4	4.4	0.0	62
Servicios financieros y de seguros	5	14.4	10.1	0.0	31

Fuente: INEGI, Censo Económico, 2018.

Nota: Existen otras industrias, sin embargo, por motivos de confidencialidad no proporciona INEGI la información.

**Seguridad:** El delito con mayor incidencia en el período de diciembre 2018 a octubre 2024 fue Violencia familiar con 13 carpetas de investigación, seguido de Lesiones dolosas y Robo de motocicleta con 6 y 2 denuncias respectivamente.

**Incidencia delictiva por tipo de delito, diciembre 2018 - octubre 2024**

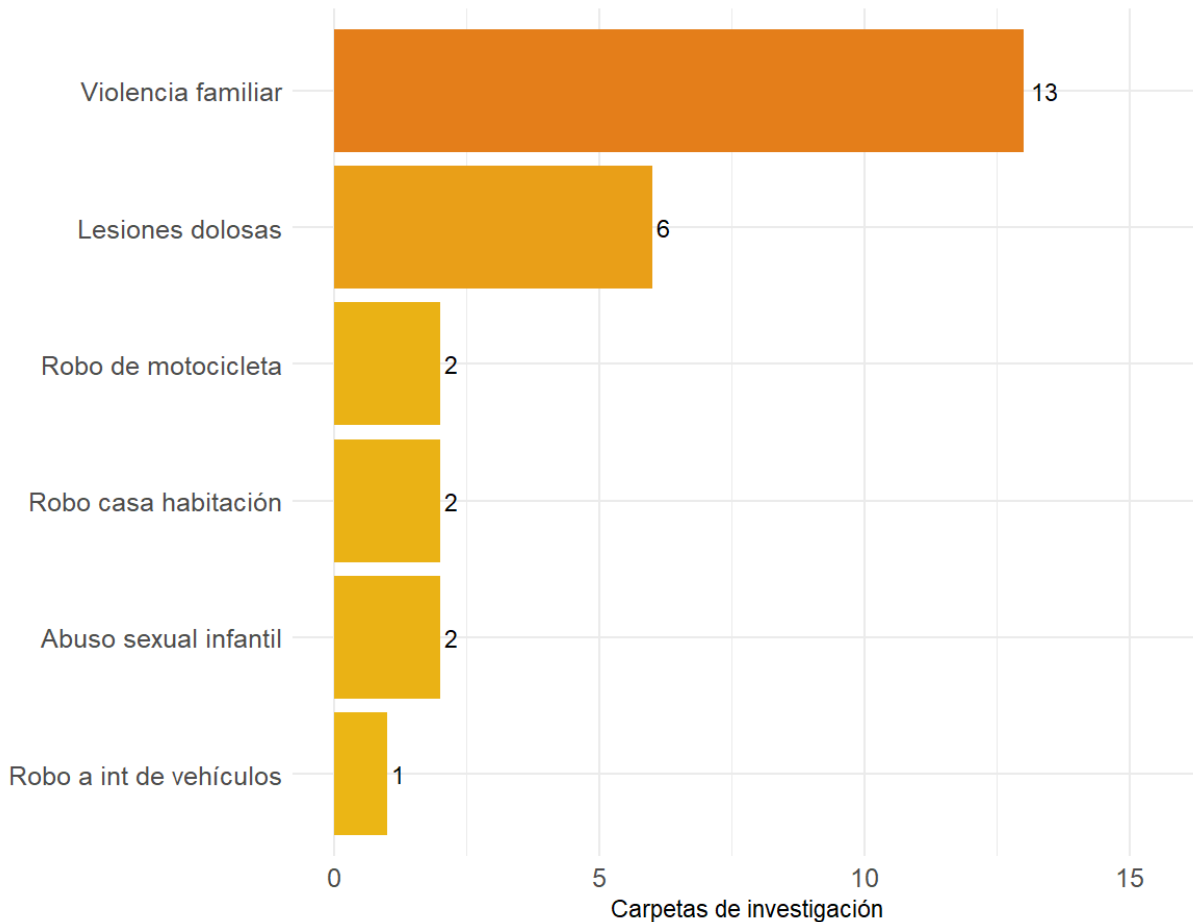

Fuente: CECyTE Jalisco con información de la plataforma de seguridad del IIEG.

Mapa de calor de la incidencia delictiva total, diciembre 2018 - octubre 2024

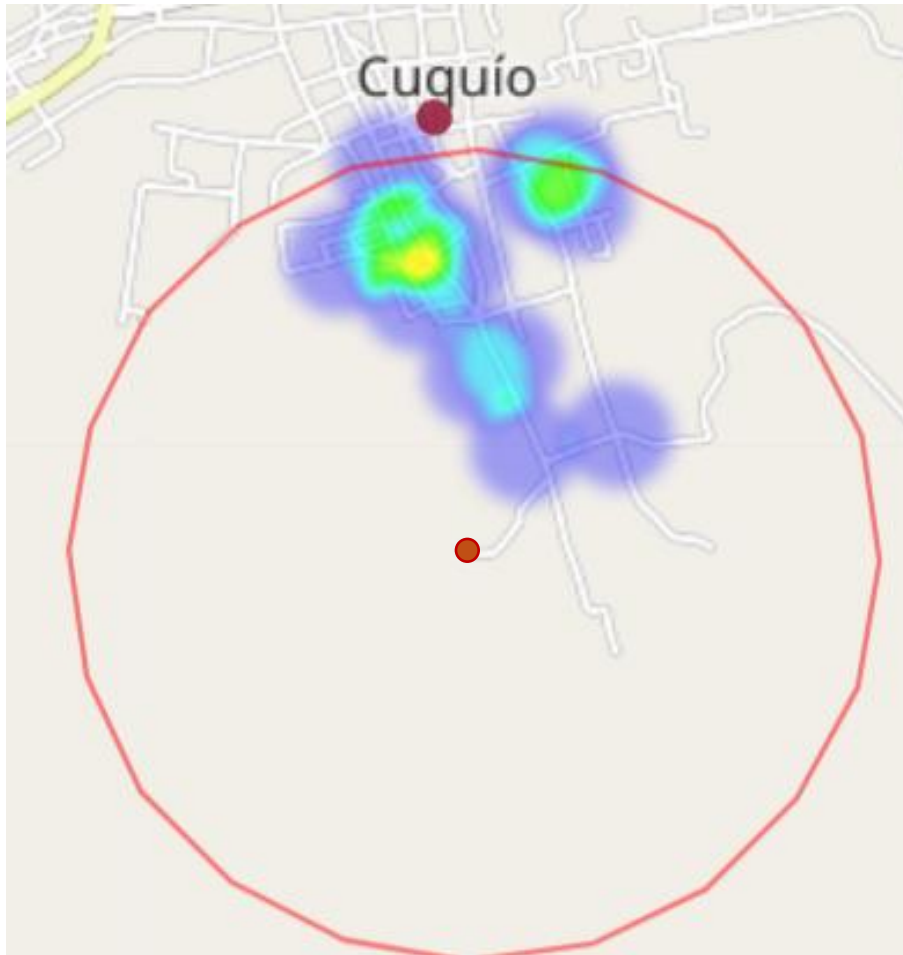

Fuente: CECyTE Jalisco con información de la plataforma de seguridad del IIEG.

**Mapa:** Conforme al censo de población y vivienda 2020 de INEGI en el mapa se muestra la población de 15 a 17 años del aula externa Cuquío donde la población que vive dentro del área de influencia de 1 kilómetro es de 70 habitantes de las cuales 20 son mujeres y 16 son hombres.

**Población de 15 a 17 años por manzana, Aula externa Cuquío, 2020**

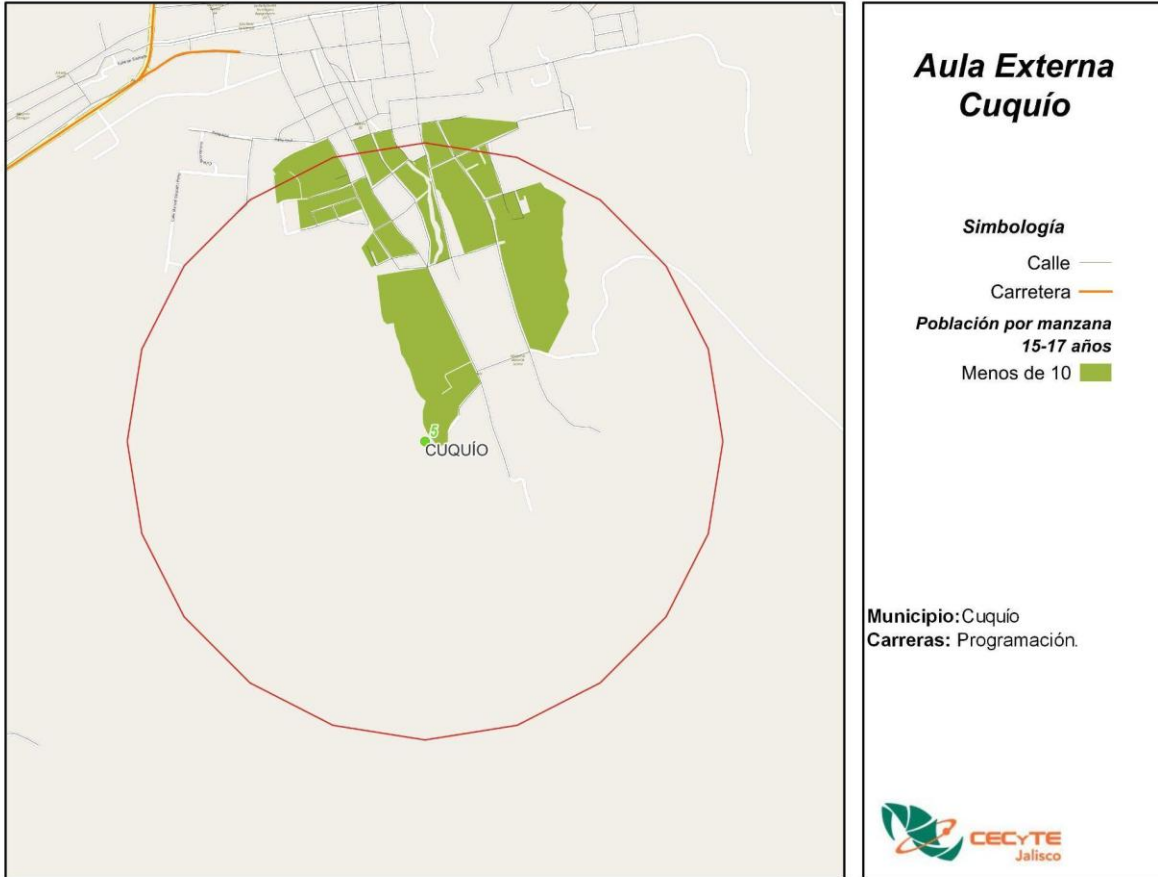

Fuente: CECyTE Jalisco con información de INEGI, Censo 2020.

La población de 18 a 24 años es de 185 habitantes, de ellos, 88 son mujeres y 68 son hombres.

**Población de 18 a 24 años por manzana, Aula externa Cuquío, 2020**



Fuente: CECyTE Jalisco con información de INEGI, Censo 2020.

El grado promedio escolar de esta área es de Primaria, mientras que para las mujeres es el nivel de Primaria y para los hombres el nivel escolar es de Primaria.

### Grado promedio escolar, Aula externa Cuquío, 2020

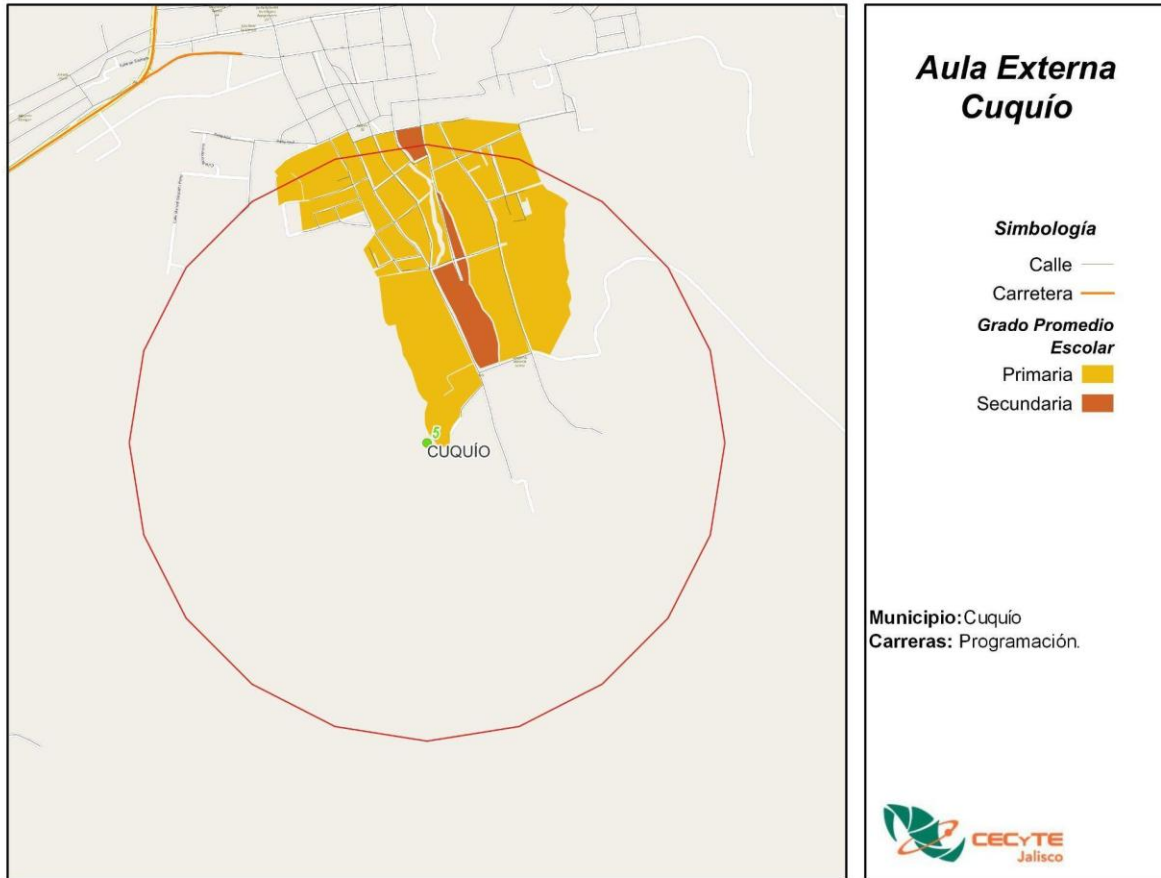

Fuente: CECyTE Jalisco con información de INEGI, Censo 2020.

Un grupo de población que es mínimo, pero igual de importante que todos es el de discapacitados, que a pesar de que tienen deficiencias físicas, mentales, intelectuales o sensoriales pueden acudir a una escuela. Dentro de esta área de influencia hay 120 personas con alguna discapacidad.

**Población con discapacidad, Aula externa Cuquío, 2020**

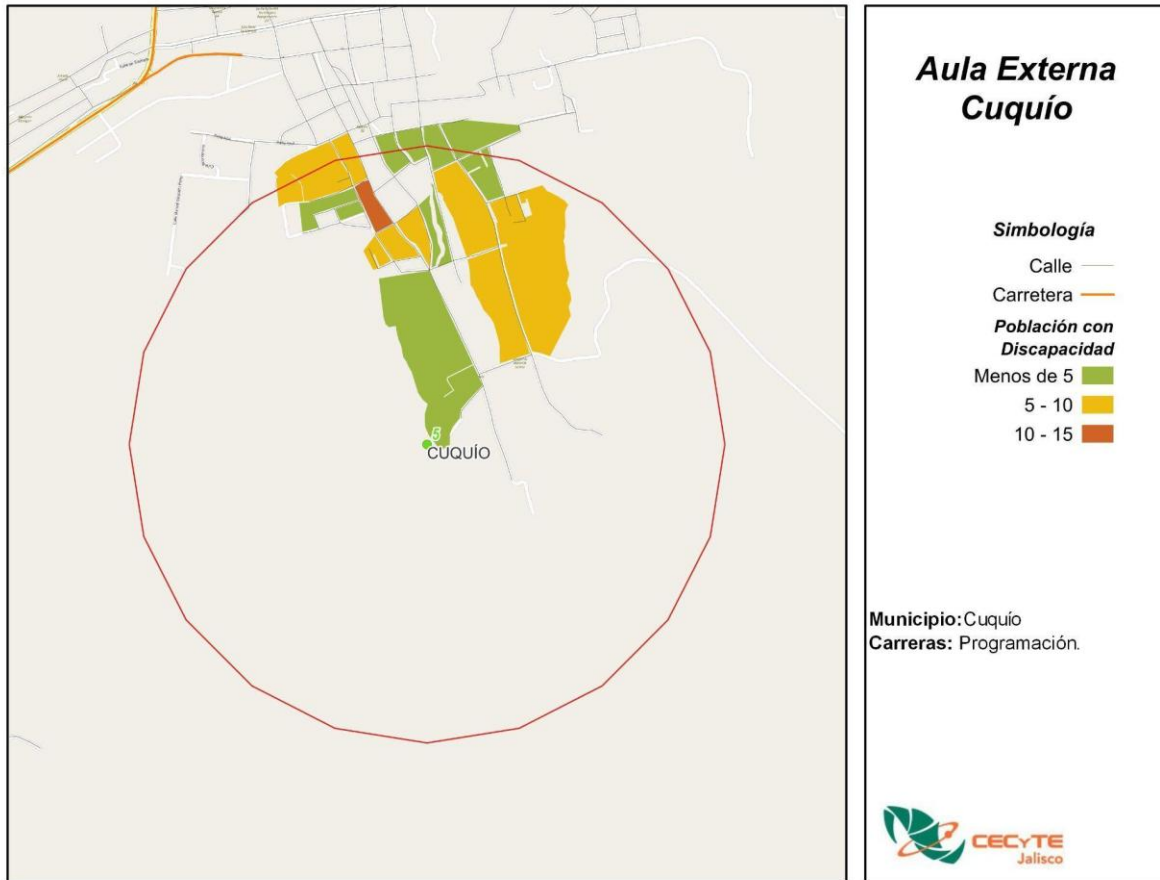

Fuente: CECyTE Jalisco con información de INEGI, Censo 2020.

La población económicamente activa de esta área es de 720, de ellos, 257 son mujeres y 458 son hombres.

**Población Económicamente Activa, Aula externa Cuquío, 2020**

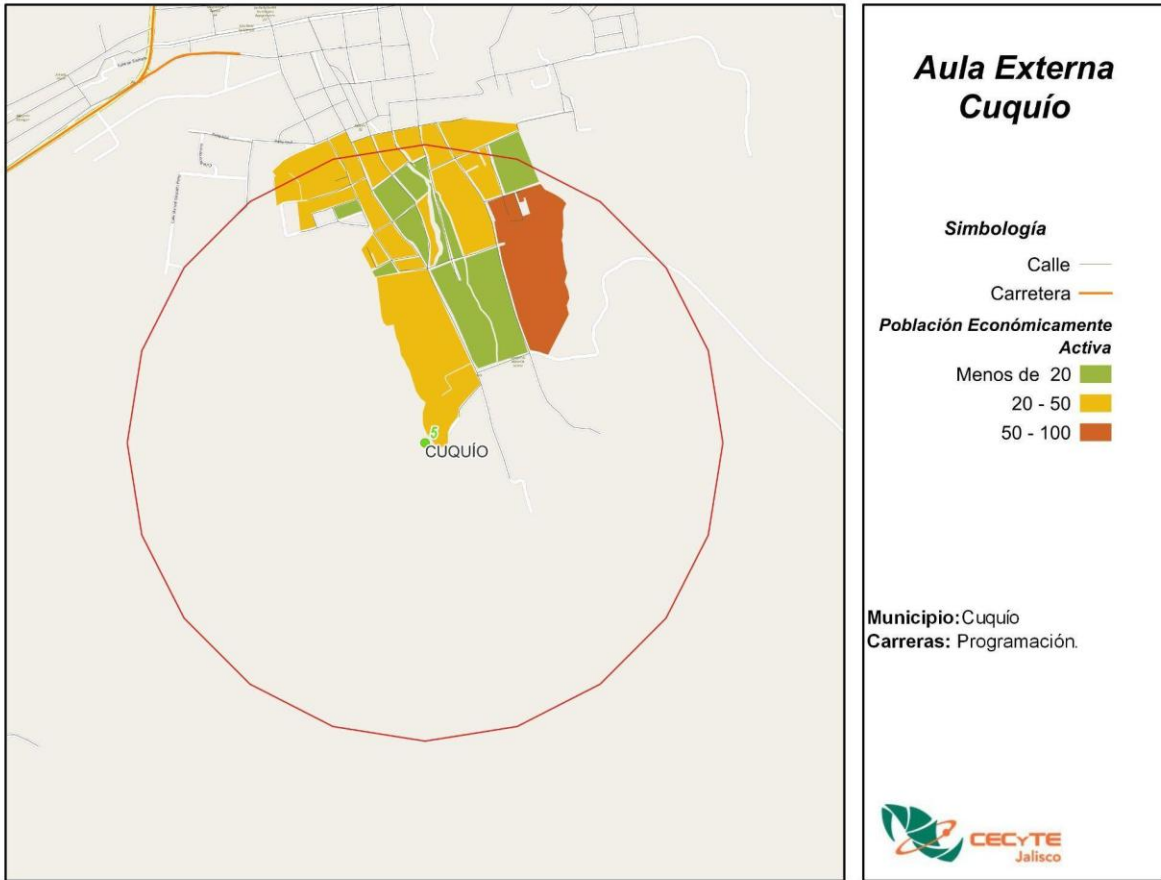

Fuente: CECyTE Jalisco con información de INEGI, Censo 2020.

# PLANTEL VALLE DE JUÁREZ

**Municipio:** Valle de Juárez

**Demarcación:** Valle de Juárez

Distancia de Oficinas Centrales: La distancia del plantel hacia las oficinas centrales es de 137.4 km por la vía más corta.

**Matrícula:** En el ciclo escolar agosto 2024 – enero 2025 se tenía el registro de 251 alumnos, de los cuales, 116 (46.2%) son hombres y 135 (53.8%) son mujeres. Esta unidad tiene un total de 6 grupos.

**Economía:** El plantel se encuentra en el municipio de Valle de Juárez, este municipio se caracteriza por una fuerte presencia del Comercio al por menor, es el sector que más personal ocupado tiene con 286 trabajadores, por el contrario, el sector que tiene la mayor producción bruta total son las Industrias manufactureras, con 87.2 mdp. El sector que tiene la mayor cantidad de unidades económicas (UE), es nuevamente el sector del Comercio al por menor con 163 UE.

**Los cinco principales sectores económicos, Valle de Juárez, 2018**

Sector	UE	Producción bruta total (mdp)	Valor agregado censal bruto (mdp)	Formación fija bruta de capital (mdp)	Personal ocupado total
Comercio al por menor	163	52.4	44.1	1.1	286
Industrias manufactureras	55	87.2	38.1	1.1	166
Otros servicios excepto actividades gubernamentales	56	14.1	6.3	0.1	109
Servicios de alojamiento temporal y de preparación de alimentos y bebidas	37	7.1	2.4	0.0	80
Comercio al por mayor	14	16.9	9.3	0.0	49

Fuente: INEGI, Censo Económico, 2018.

Nota: Existen otras industrias, sin embargo, por motivos de confidencialidad no proporciona INEGI la información.

**Seguridad:** El delito con mayor incidencia en el período de diciembre 2018 a octubre 2024 fue Lesiones dolosas con 3 carpetas de investigación, seguido de Violencia familiar y Violación con 2 y 1 denuncias respectivamente.

**Incidencia delictiva por tipo de delito, diciembre 2018 - octubre 2024**

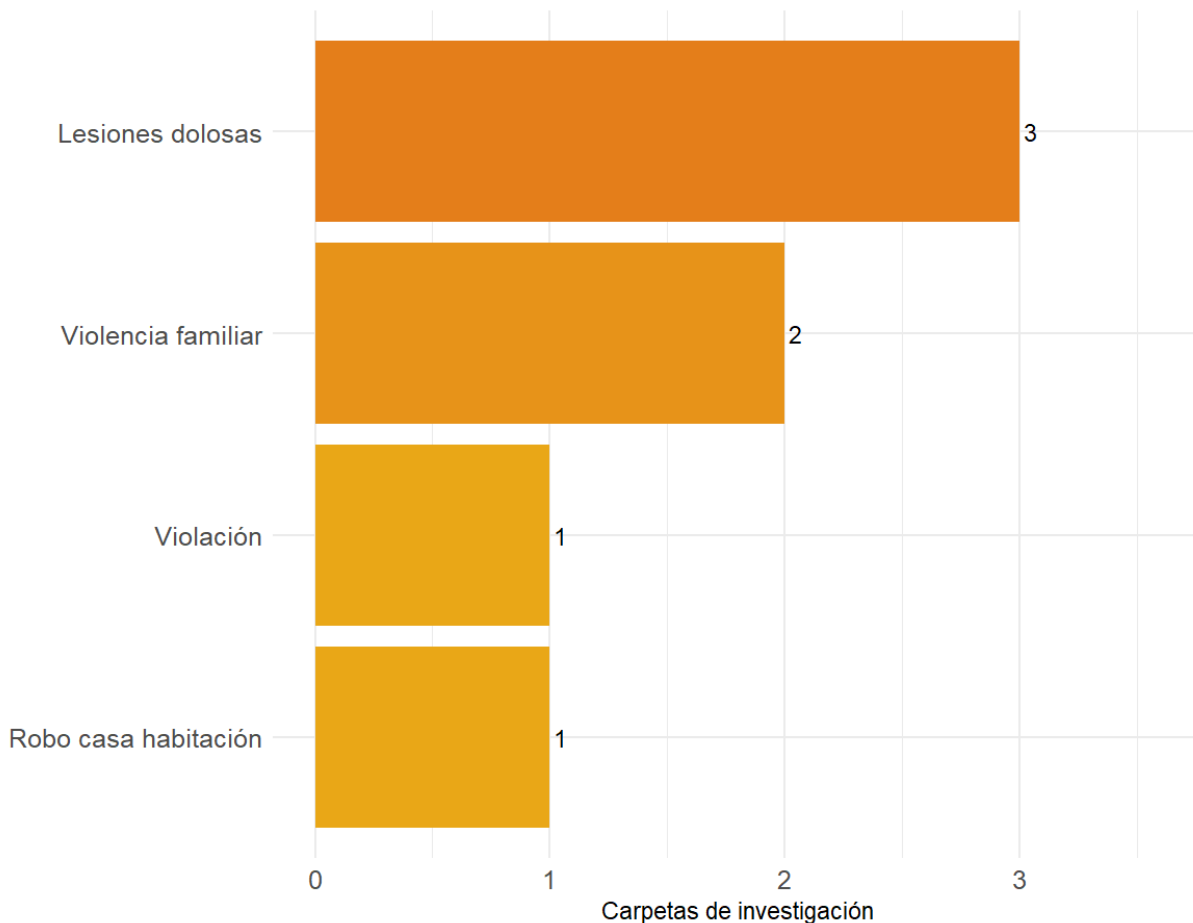

Fuente: CECyTE Jalisco con información de la plataforma de seguridad del IIEG.

Mapa de calor de la incidencia delictiva total, diciembre 2018 - octubre 2024

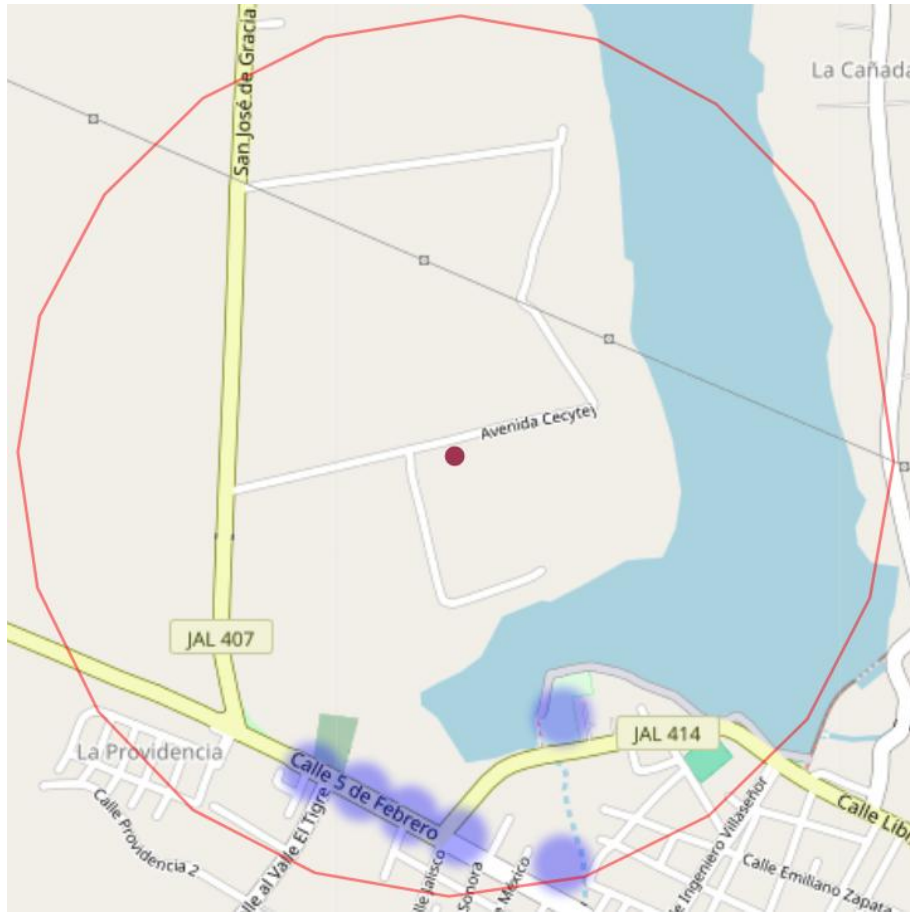

Fuente: CECyTE Jalisco con información de la plataforma de seguridad del IIEG.

**Mapa:** Conforme al censo de población y vivienda 2020 de INEGI en el mapa se muestra la población de 15 a 17 años del plantel Valle de Juárez donde la población que vive dentro del área de influencia de 1 kilómetro es de 33 habitantes de las cuales 10 son mujeres y 8 son hombres.

**Población de 15 a 17 años por manzana, Plantel Valle de Juárez, 2020**

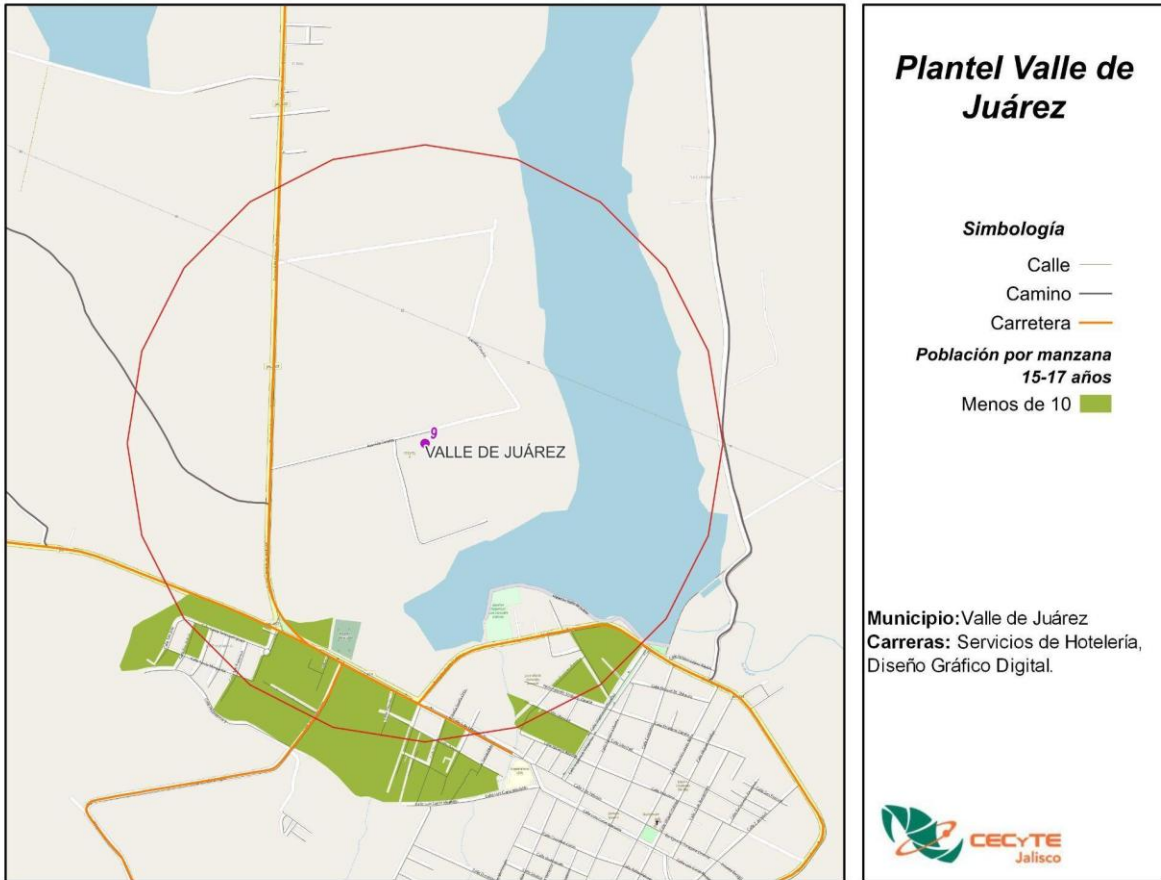

Fuente: CECyTE Jalisco con información de INEGI, Censo 2020.

La población de 18 a 24 años es de 69 habitantes, de ellos, 21 son mujeres y 32 son hombres.

**Población de 18 a 24 años por manzana, Plantel Valle de Juárez, 2020**

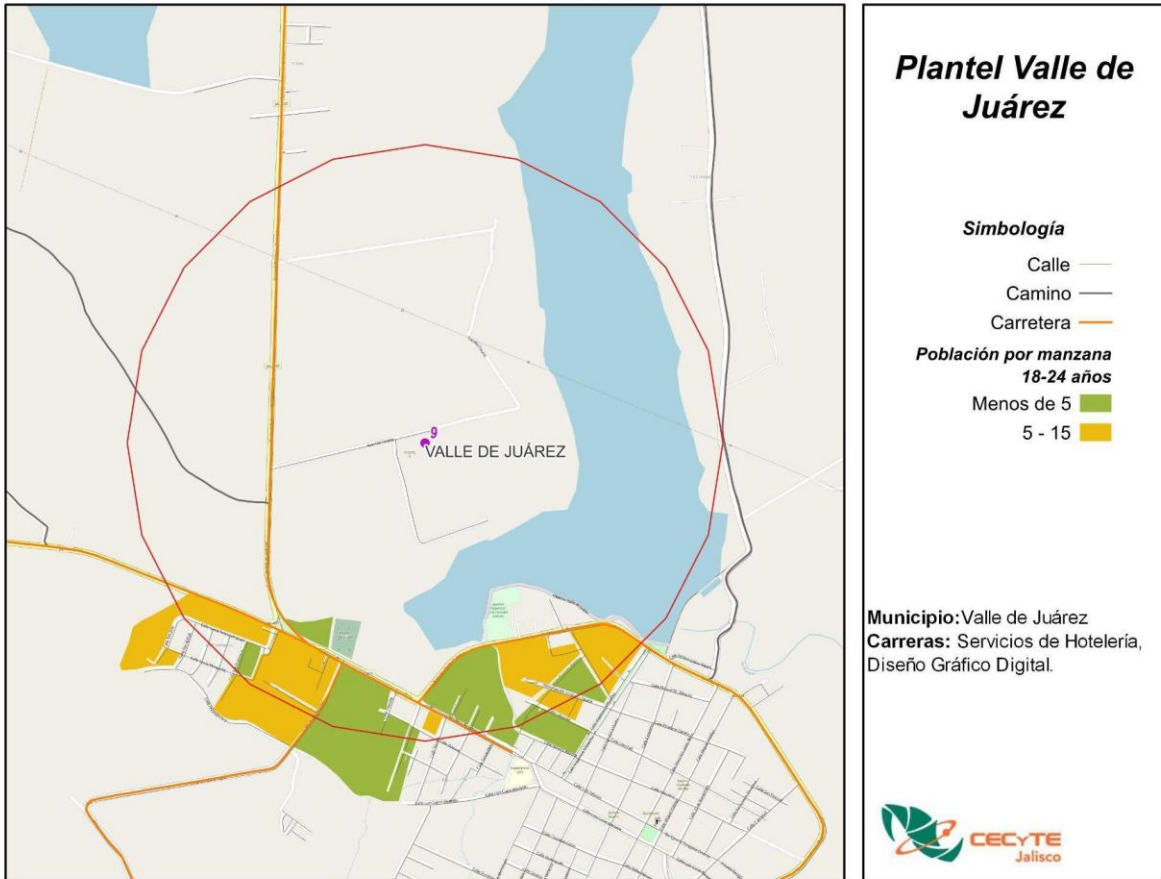

Fuente: CECyTE Jalisco con información de INEGI, Censo 2020.

El grado promedio escolar de esta área es de Primaria, mientras que para las mujeres es el nivel de Primaria y para los hombres el nivel escolar es de Primaria.

### Grado promedio escolar, Plantel Valle de Juárez, 2020

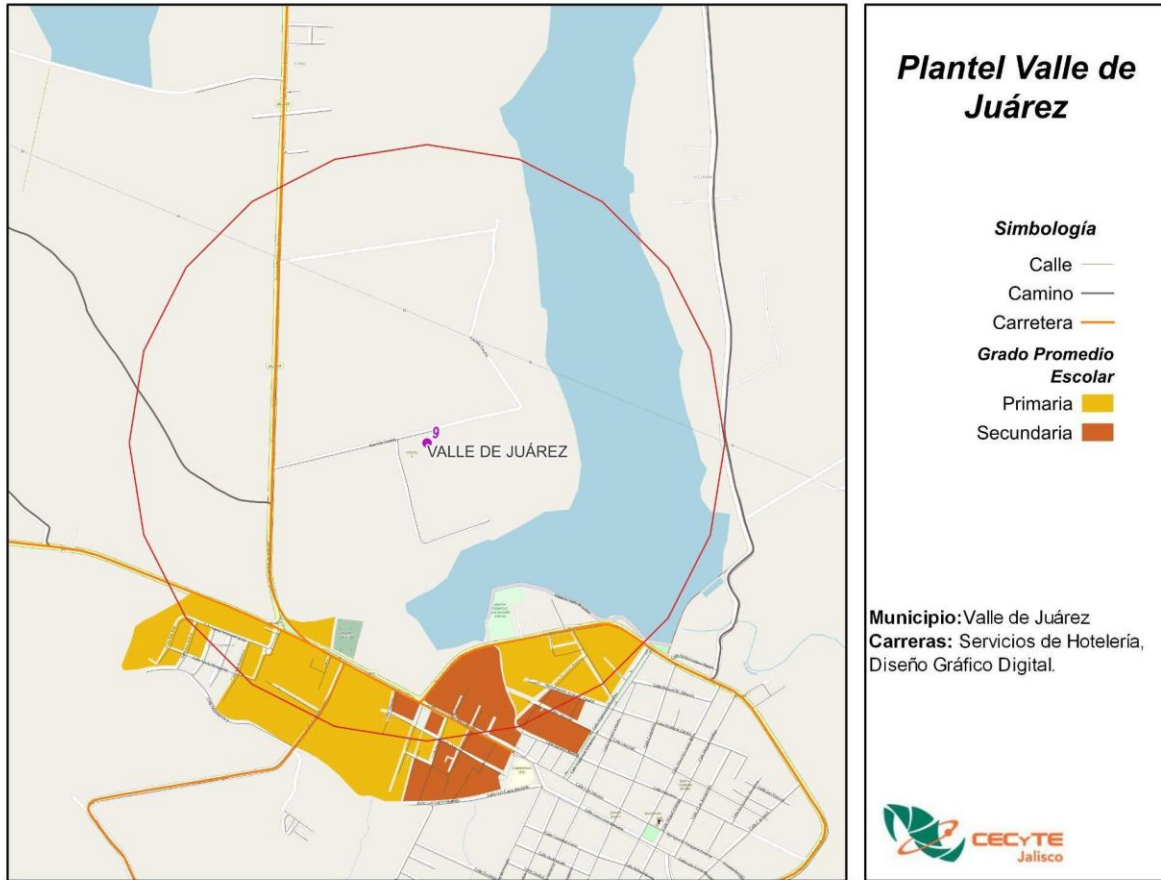

Fuente: CECyTE Jalisco con información de INEGI, Censo 2020.

Un grupo de población que es mínimo, pero igual de importante que todos es el de discapacitados, que a pesar de que tienen deficiencias físicas, mentales, intelectuales o sensoriales pueden acudir a una escuela. Dentro de esta área de influencia hay 23 personas con alguna discapacidad.

**Población con discapacidad, Plantel Valle de Juárez, 2020**

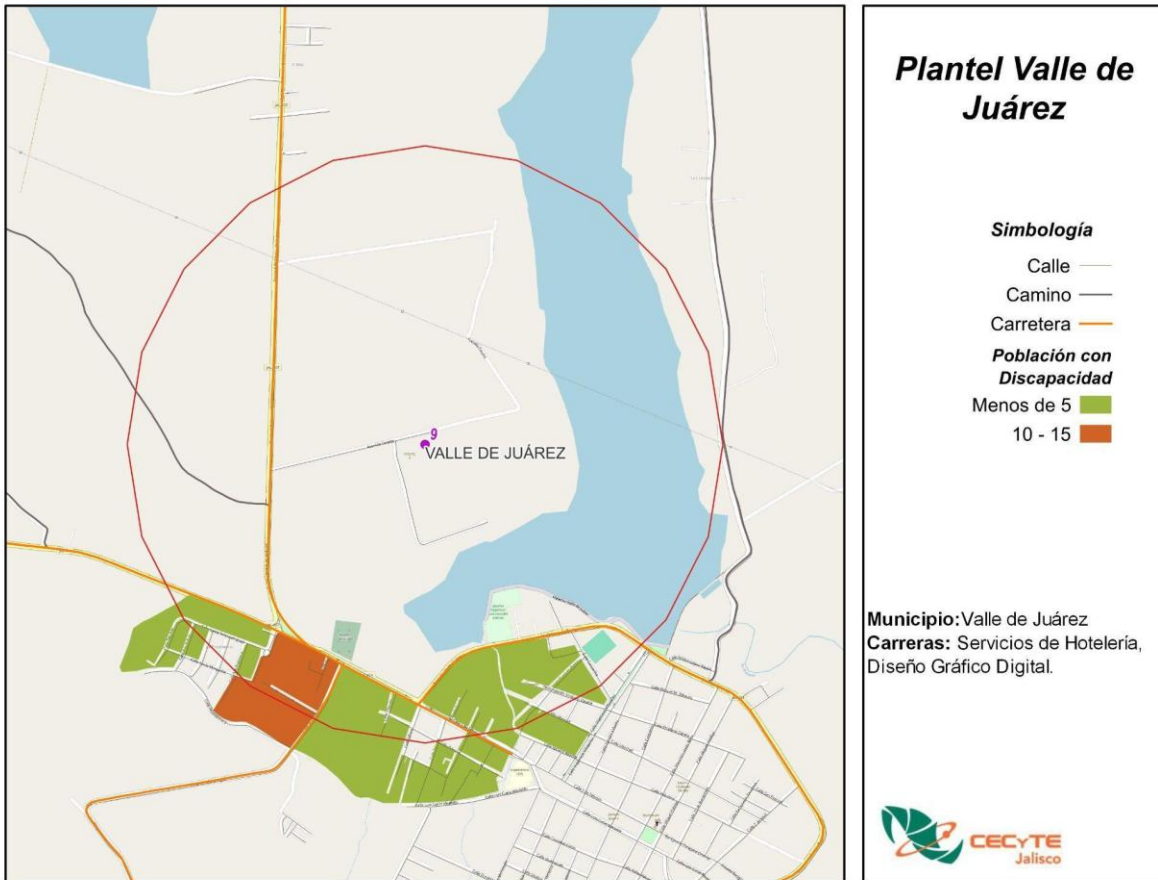

Fuente: CECyTE Jalisco con información de INEGI, Censo 2020.

La población económicamente activa de esta área es de 317, de ellos, 103 son mujeres y 208 son hombres.

### Población Económicamente Activa, Plantel Valle de Juárez, 2020

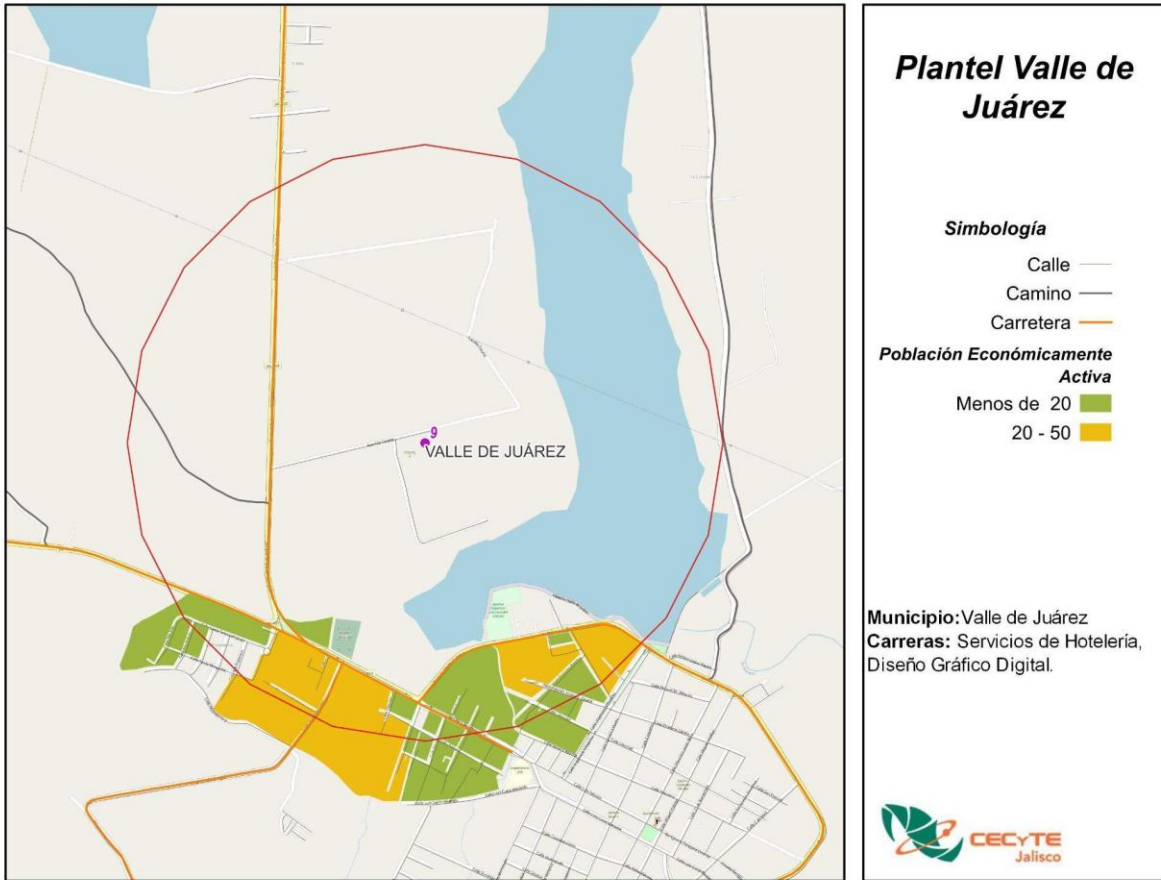

Fuente: CECyTE Jalisco con información de INEGI, Censo 2020.

## PLANTEL ENCARNACIÓN DE DÍAZ

**Municipio:** Encarnación de Díaz

**Demarcación:** Encarnación de Díaz

**Distancia de Oficinas Centrales:** La distancia del plantel hacia las oficinas centrales es de 176.2 km por la vía más corta.

**Matrícula:** En el ciclo escolar agosto 2024 – enero 2025 se tenía el registro de 929 alumnos, de los cuales, 434 (46.7%) son hombres y 495 (53.3%) son mujeres. Esta unidad tiene un total de 34 grupos.

**Economía:** El plantel se encuentra en el municipio de Encarnación de Díaz, este municipio se caracteriza por una fuerte presencia del Comercio al por menor, es el sector que más personal ocupado tiene con 2,573 trabajadores, por el contrario, el sector que tiene la mayor producción bruta total son las Industrias manufactureras, con 546.6 mdp. El sector que tiene la mayor cantidad de unidades económicas (UE), es nuevamente el sector del Comercio al por menor con 1,021 UE.

### Los cinco principales sectores económicos, Encarnación de Díaz, 2018

Sector	UE	Producción bruta total (mdp)	Valor agregado censal bruto (mdp)	Formación fija bruta de capital (mdp)	Personal ocupado total
Comercio al por menor	1,021	361.9	262.7	17.3	2,573
Industrias manufactureras	284	546.6	225.8	35.7	1,451
Servicios de alojamiento temporal y de preparación de alimentos y bebidas	261	120.7	46.3	3.0	781
Otros servicios excepto actividades gubernamentales	287	66.1	33.6	7.6	541
Comercio al por mayor	72	240.5	145.3	9.1	527

Fuente: INEGI, Censo Económico, 2018.

Nota: Existen otras industrias, sin embargo, por motivos de confidencialidad no proporciona INEGI la información.

**Seguridad:** El delito con mayor incidencia en el período de diciembre 2018 a octubre 2024 fue Lesiones dolosas con 79 carpetas de investigación, seguido de Violencia familiar y Homicidio doloso con 67 y 24 denuncias respectivamente.

**Incidencia delictiva por tipo de delito, diciembre 2018 - octubre 2024**

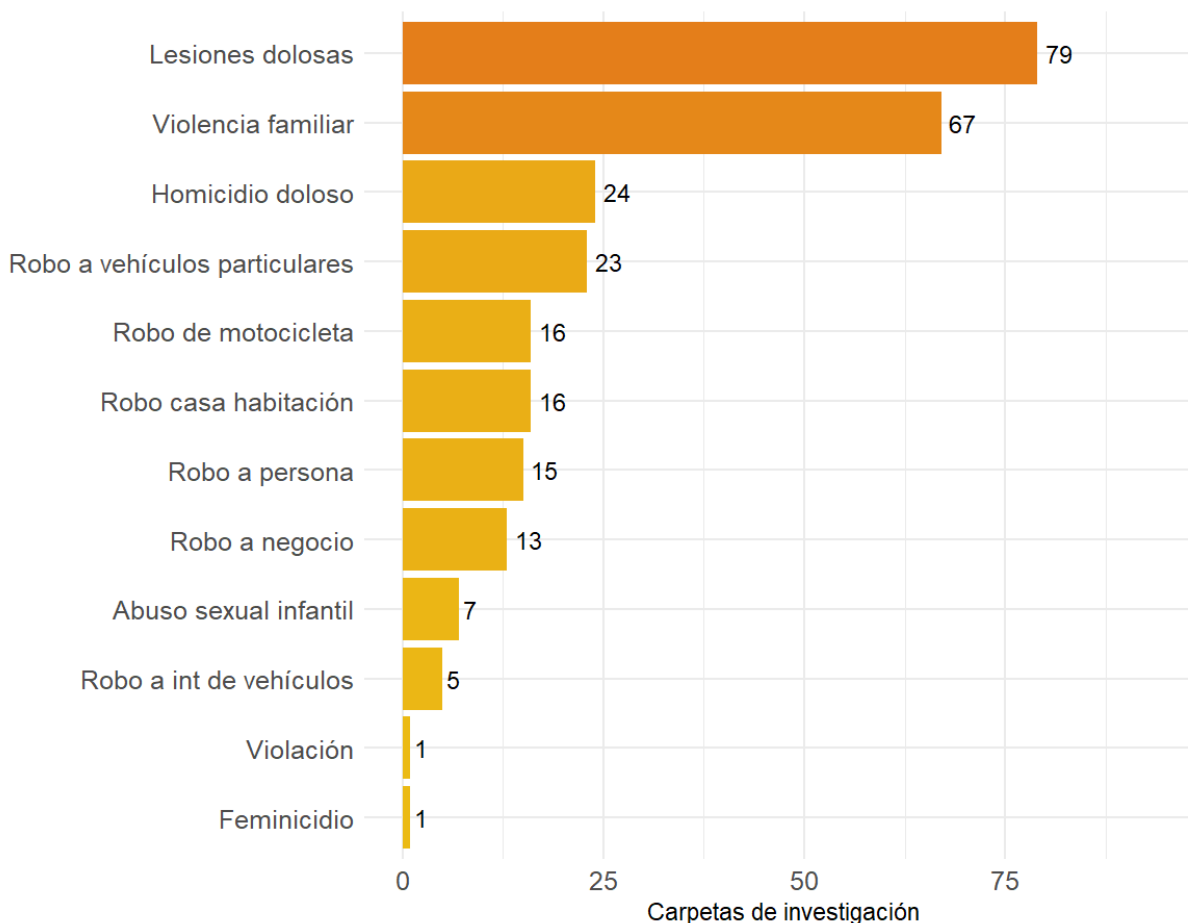

Fuente: CECyTE Jalisco con información de la plataforma de seguridad del IIEG.

Mapa de calor de la incidencia delictiva total, diciembre 2018 - octubre 2024

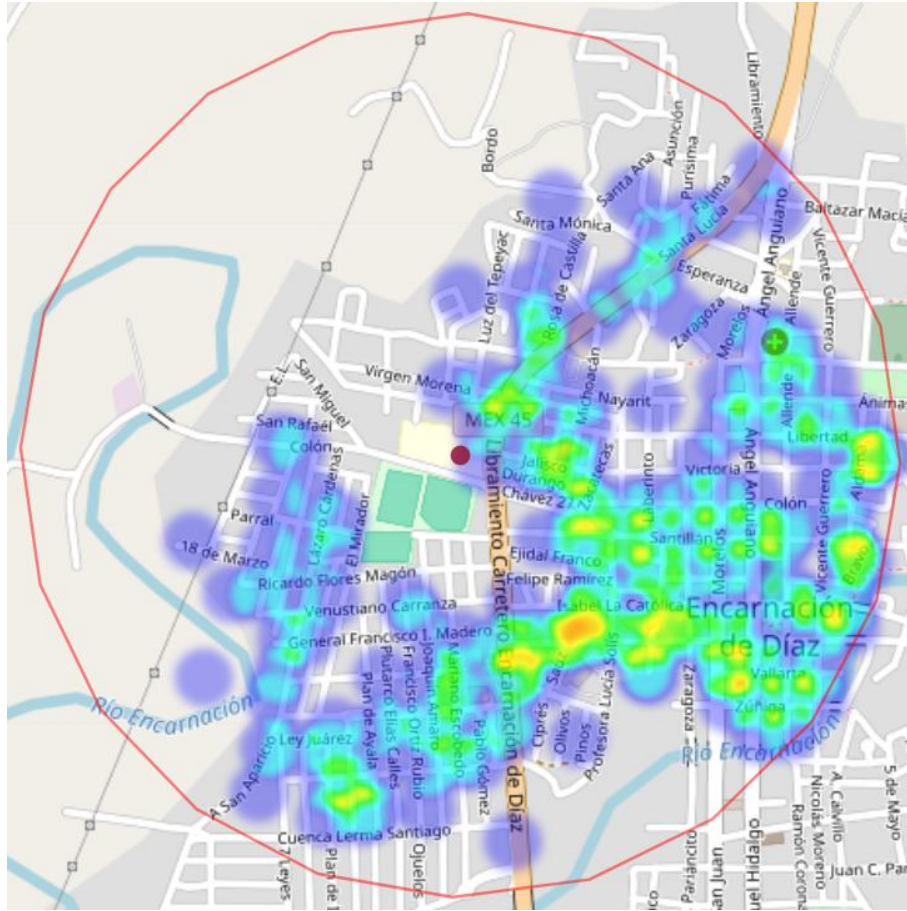

Fuente: CECyTE Jalisco con información de la plataforma de seguridad del IIEG.

**Mapa:** Conforme al censo de población y vivienda 2020 de INEGI en el mapa se muestra la población de 15 a 17 años del plantel Encarnación de Díaz donde la población que vive dentro del área de influencia de 1 kilómetro es de 472 habitantes de las cuales 176 son mujeres y 134 son hombres.

**Población de 15 a 17 años por manzana, Plantel Encarnación de Díaz, 2020**

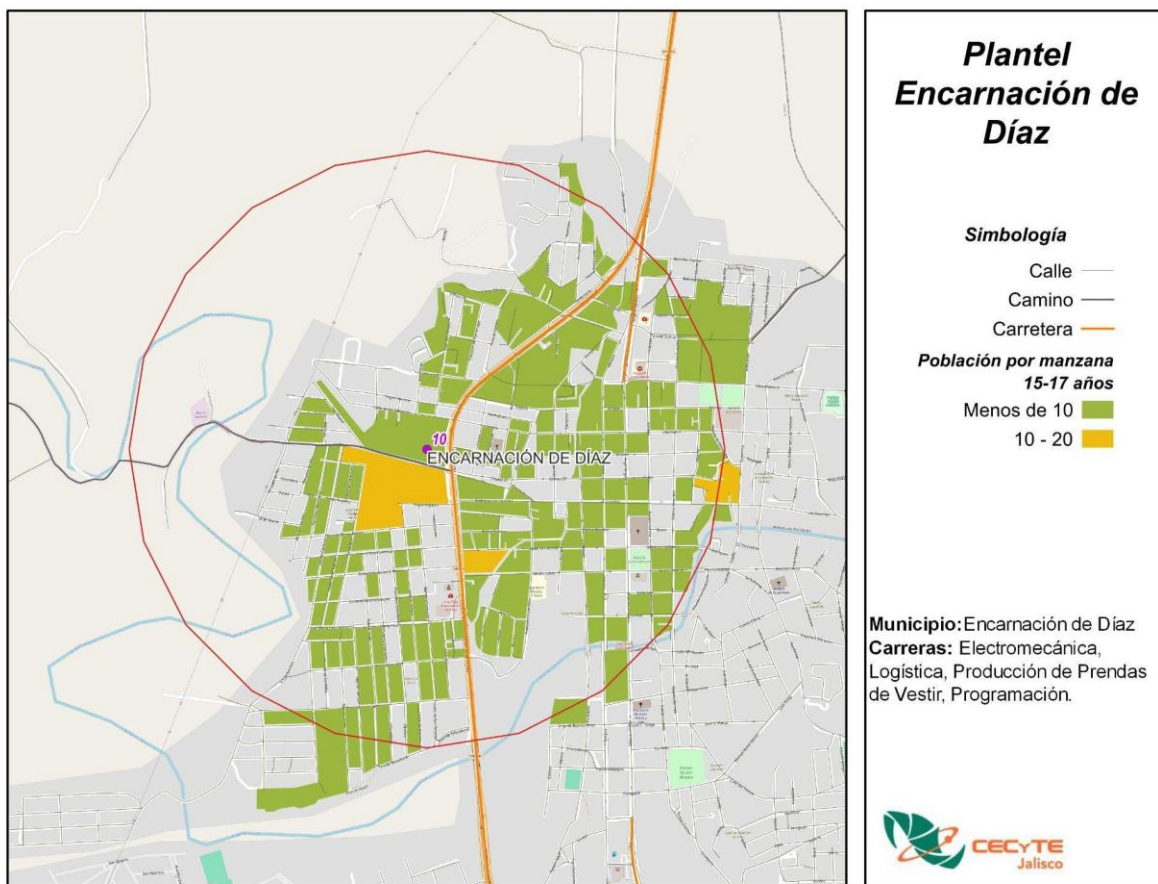

Fuente: CECyTE Jalisco con información de INEGI, Censo 2020.

La población de 18 a 24 años es de 1,164 habitantes, de ellos, 496 son mujeres y 495 son hombres.

**Población de 18 a 24 años por manzana, Plantel Encarnación de Díaz, 2020**

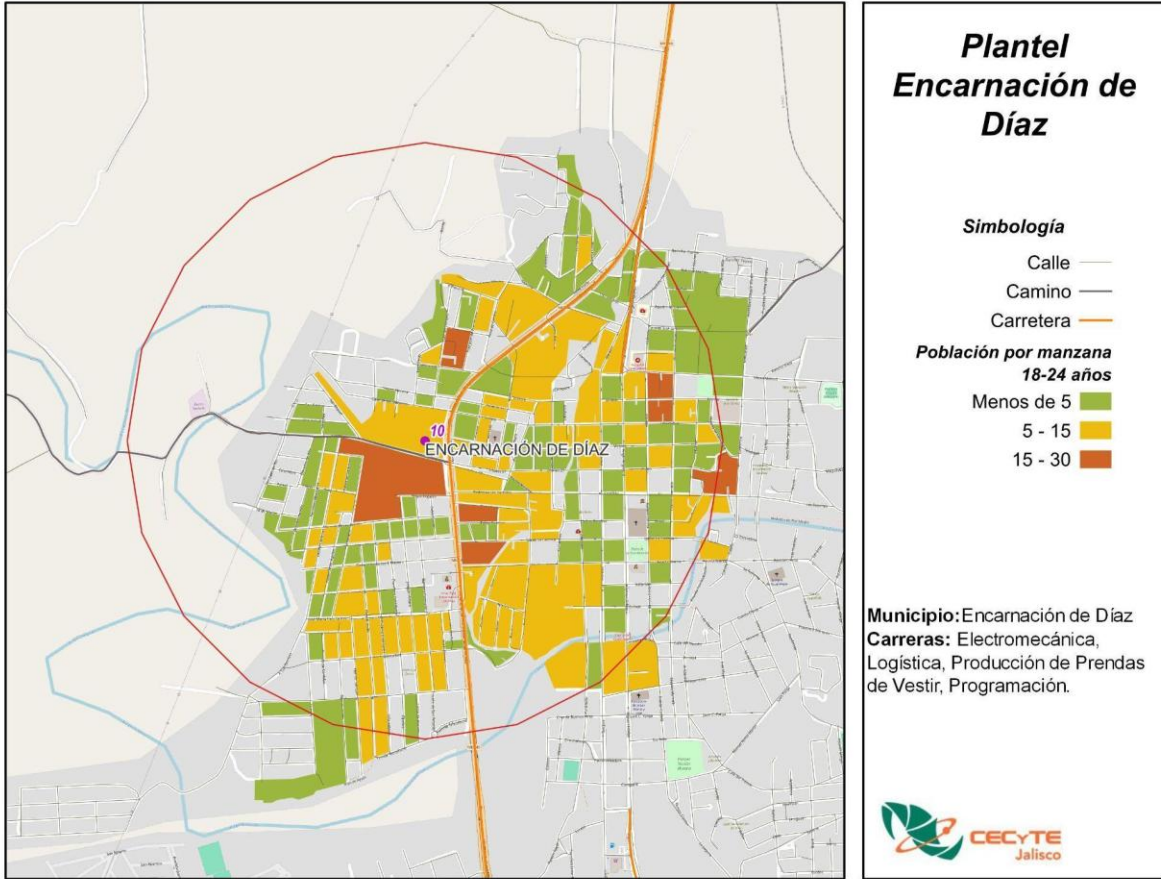

Fuente: CECyTE Jalisco con información de INEGI, Censo 2020.

El grado promedio escolar de esta área es de Primaria, mientras que para las mujeres es el nivel de Primaria y para los hombres el nivel escolar es de Primaria.

**Grado promedio escolar, Plantel Encarnación de Díaz, 2020**

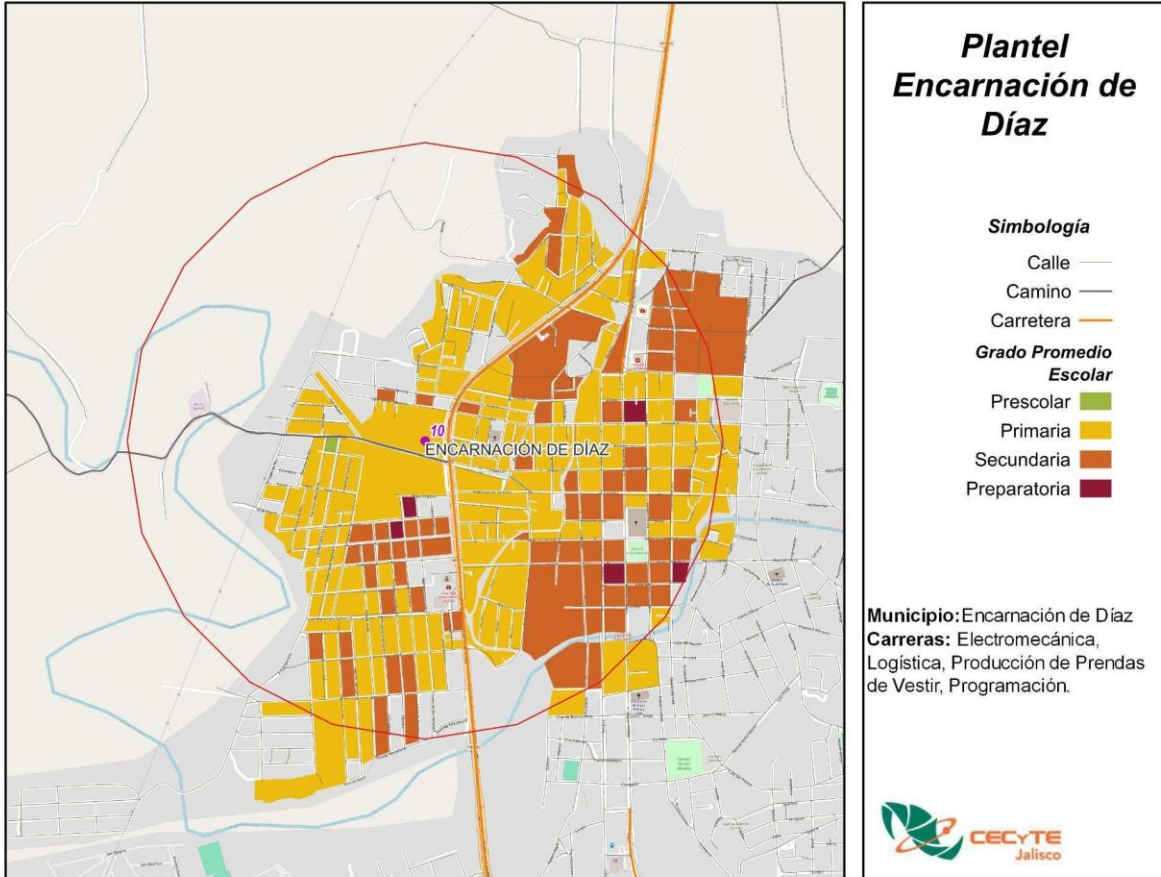

Fuente: CECyTE Jalisco con información de INEGI, Censo 2020.

Un grupo de población que es mínimo, pero igual de importante que todos es el de discapacitados, que a pesar de que tienen deficiencias físicas, mentales, intelectuales o sensoriales pueden acudir a una escuela. Dentro de esta área de influencia hay 612 personas con alguna discapacidad.

**Población con discapacidad, Plantel Encarnación de Díaz, 2020**

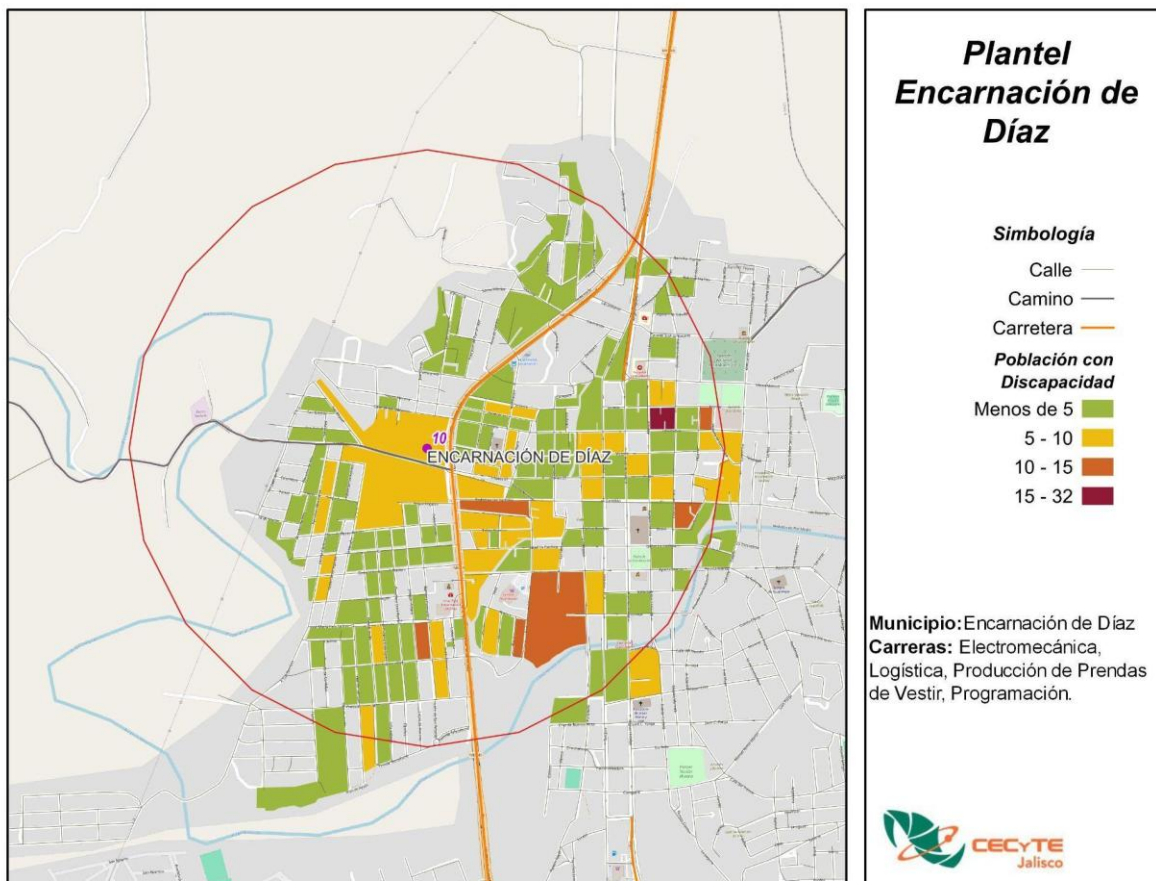

Fuente: CECyTE Jalisco con información de INEGI, Censo 2020.

La población económicamente activa de esta área es de 5,238, de ellos, 2,179 son mujeres y 3,013 son hombres.

**Población Económicamente Activa, Plantel Encarnación de Díaz, 2020**

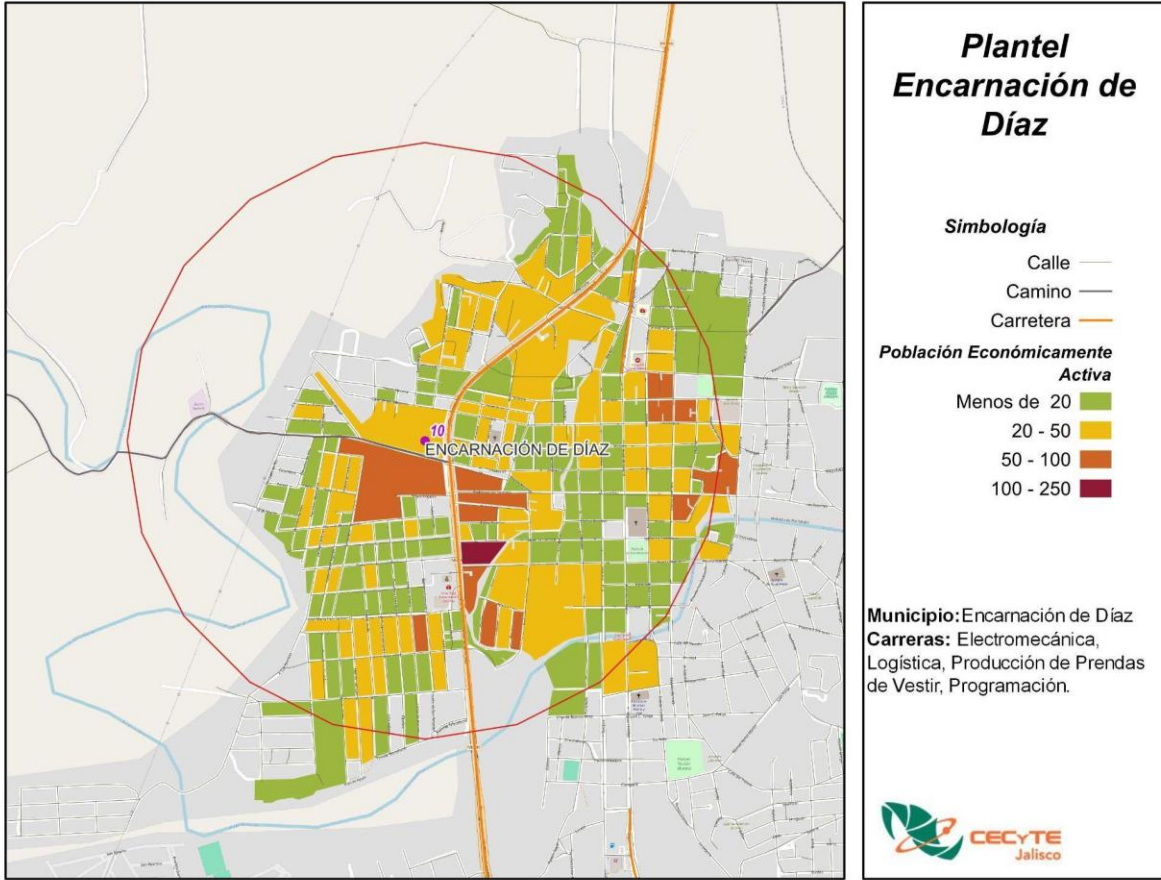

Fuente: CECyTE Jalisco con información de INEGI, Censo 2020.

## AULA EXTERNA BAJÍO DE SAN JOSÉ

**Municipio:** Encarnación de Díaz

**Demarcación:** Bajío de San José

**Distancia de Oficinas Centrales:** La distancia del plantel hacia las oficinas centrales es de 200.3 km por la vía más corta.

**Matrícula:** En esta aula hay 167 alumnos registrados.

**Economía:** El plantel se encuentra en el municipio de Encarnación de Díaz, este municipio se caracteriza por una fuerte presencia del Comercio al por menor, es el sector que más personal ocupado tiene con 2,573 trabajadores, por el contrario, el sector que tiene la mayor producción bruta total son las Industrias manufactureras, con 546.6 mdp. El sector que tiene la mayor cantidad de unidades económicas (UE), es nuevamente el sector del Comercio al por menor con 1,021 UE.

### Los cinco principales sectores económicos, Encarnación de Díaz, 2018

Sector	UE	Producción bruta total (mdp)	Valor agregado censal bruto (mdp)	Formación fija bruta de capital (mdp)	Personal ocupado total
Comercio al por menor	1,021	361.9	262.7	17.3	2,573
Industrias manufactureras	284	546.6	225.8	35.7	1,451
Servicios de alojamiento temporal y de preparación de alimentos y bebidas	261	120.7	46.3	3.0	781
Otros servicios excepto actividades gubernamentales	287	66.1	33.6	7.6	541
Comercio al por mayor	72	240.5	145.3	9.1	527

Fuente: INEGI, Censo Económico, 2018.

Nota: Existen otras industrias, sin embargo, por motivos de confidencialidad no proporciona INEGI la información.

**Seguridad:** El delito con mayor incidencia en el período de diciembre 2018 a octubre 2024 fue Homicidio doloso con 17 carpetas de investigación, seguido de Robo a vehículos particulares y Lesiones dolosas con 14 y 11 denuncias respectivamente.

**Incidencia delictiva por tipo de delito, diciembre 2018 - octubre 2024**

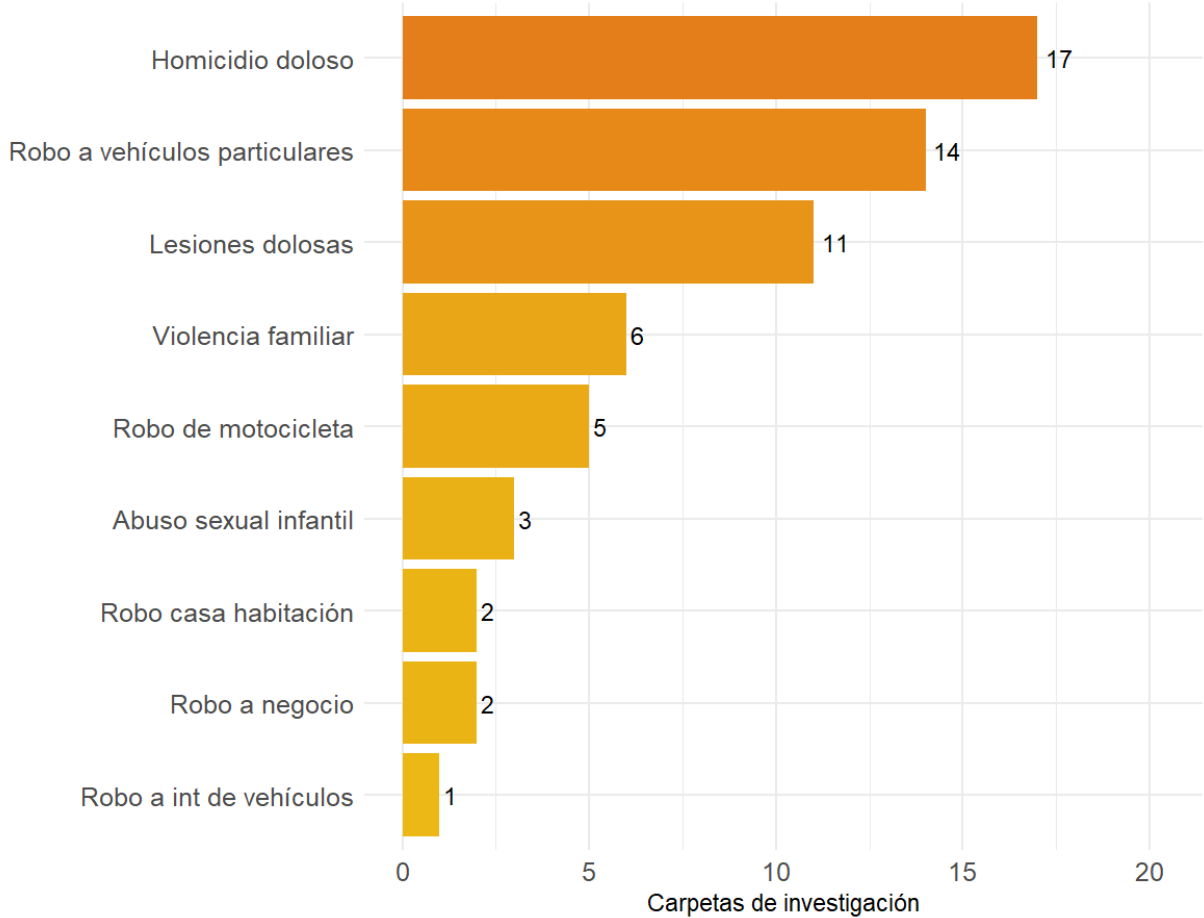

Fuente: CECyTE Jalisco con información de la plataforma de seguridad del IIEG.

**Mapa de calor de la incidencia delictiva total, diciembre 2018 - octubre 2024**



Fuente: CECyTE Jalisco con información de la plataforma de seguridad del IIEG.

**Mapa:** Conforme al censo de población y vivienda 2020 de INEGI en el mapa se muestra la población de 15 a 17 años del aula externa Bajío de San José donde la población que vive dentro del área de influencia de 1 kilómetro es de 130 habitantes de las cuales 34 son mujeres y 44 son hombres.

**Población de 15 a 17 años por manzana, Aula externa Bajío de San José, 2020**



Fuente: CECyTE Jalisco con información de INEGI, Censo 2020.

La población de 18 a 24 años es de 333 habitantes, de ellos, 120 son mujeres y 133 son hombres.

**Población de 18 a 24 años por manzana, Aula externa Bajío de San José, 2020**



Fuente: CECyTE Jalisco con información de INEGI, Censo 2020.

El grado promedio escolar de esta área es de Primaria, mientras que para las mujeres es el nivel de Primaria y para los hombres el nivel escolar es de Primaria.

**Grado promedio escolar, Aula externa Bajío de San José, 2020**

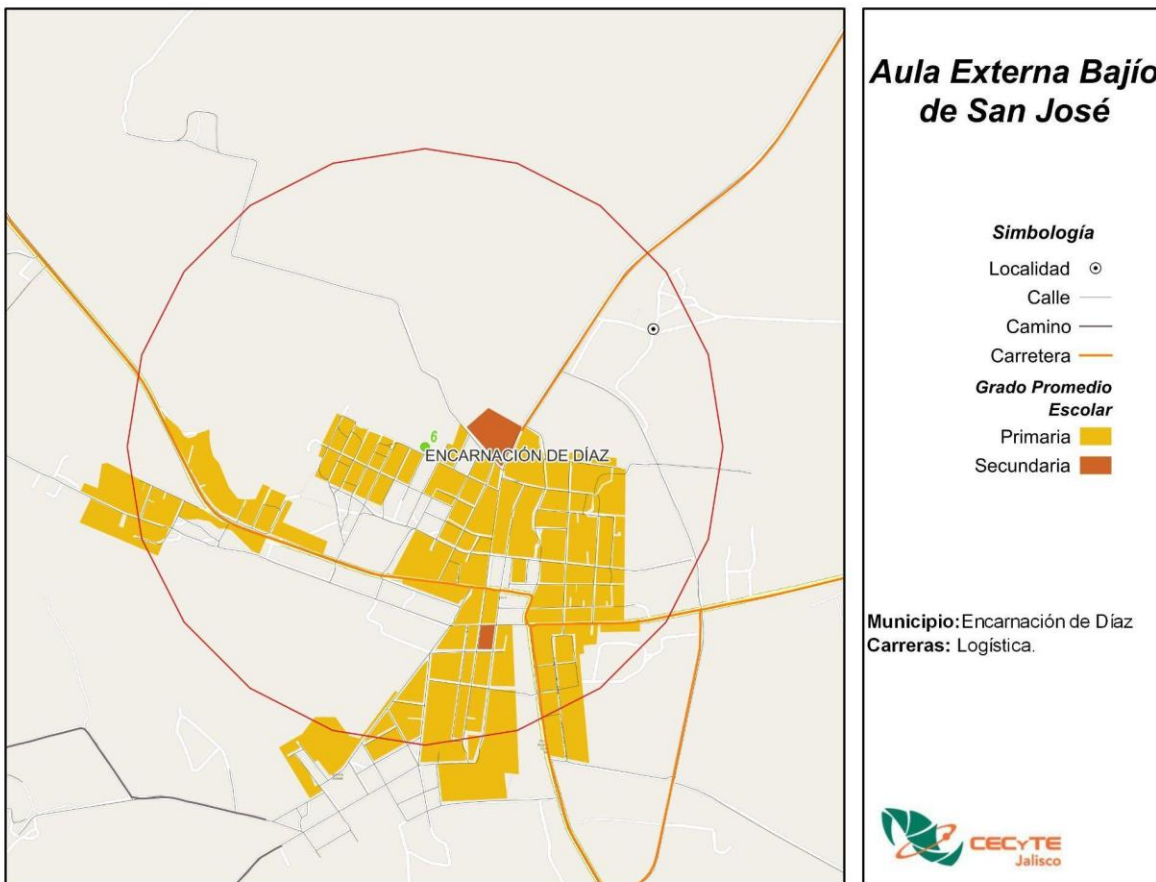

Fuente: CECyTE Jalisco con información de INEGI, Censo 2020.

Un grupo de población que es mínimo, pero igual de importante que todos es el de discapacitados, que a pesar de que tienen deficiencias físicas, mentales, intelectuales o sensoriales pueden acudir a una escuela. Dentro de esta área de influencia hay 145 personas con alguna discapacidad.

**Población con discapacidad, Aula externa Bajío de San José, 2020**



Fuente: CECyTE Jalisco con información de INEGI, Censo 2020.

La población económicamente activa de esta área es de 1,589, de ellos, 538 son mujeres y 1,025 son hombres.

**Población Económicamente Activa, Aula externa Bajío de San José, 2020**

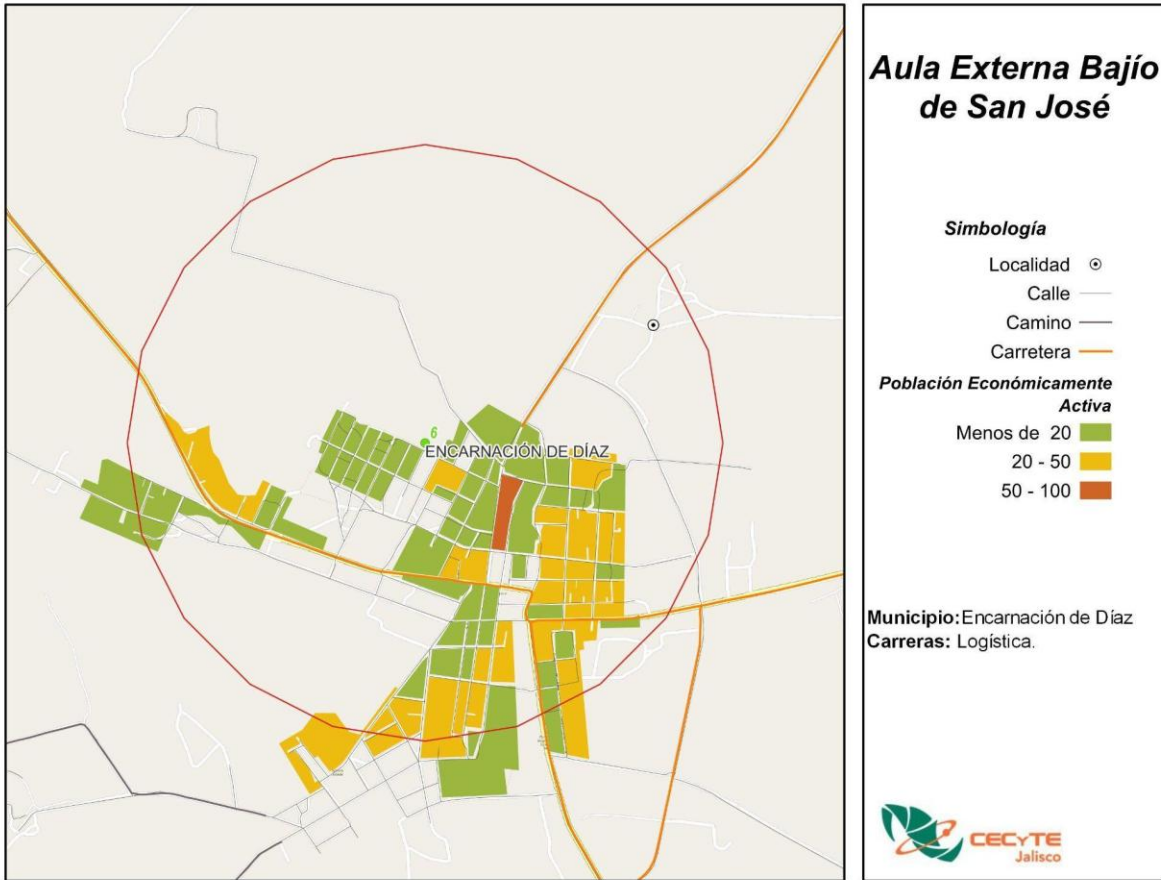

Fuente: CECyTE Jalisco con información de INEGI, Censo 2020.

## AULA EXTERNA TEOCALTICHE

**Municipio:** Teocaltiche

**Demarcación:** Teocaltiche

**Distancia de Oficinas Centrales:** La distancia del plantel hacia las oficinas centrales es de 164.6 km por la vía más corta.

**Matrícula:** En esta aula hay 48 alumnos.

**Economía:** El plantel se encuentra en el municipio de Teocaltiche, este municipio se caracteriza por una fuerte presencia del Comercio al por menor, es el sector que más personal ocupado tiene con 1,804 trabajadores, por el contrario, el sector que tiene la mayor producción bruta total es el Comercio al por mayor, con 306.5 mdp. El sector que tiene la mayor cantidad de unidades económicas (UE), es nuevamente el sector del Comercio al por menor con 827 UE.

### Los cinco principales sectores económicos, Teocaltiche, 2018

Sector	UE	Producción bruta total (mdp)	Valor agregado censal bruto (mdp)	Formación fija bruta de capital (mdp)	Personal ocupado total
Comercio al por menor	827	225.7	162.2	10.6	1,804
Industrias manufactureras	277	247.1	105.2	2.9	1,179
Comercio al por mayor	53	306.5	144.3	16.5	935
Servicios de alojamiento temporal y de preparación de alimentos y bebidas	223	85.3	32.7	-1.0	657
Servicios educativos	13	31.5	-1.2	0.4	489

Fuente: INEGI, Censo Económico, 2018.

Nota: Existen otras industrias, sin embargo, por motivos de confidencialidad no proporciona INEGI la información.

**Seguridad:** El delito con mayor incidencia en el período de diciembre 2018 a octubre 2024 fue Lesiones dolosas con 25 carpetas de investigación, seguido de Violencia familiar y Robo a personas con 21 y 6 denuncias respectivamente.

**Incidencia delictiva por tipo de delito, diciembre 2018 - octubre 2024**

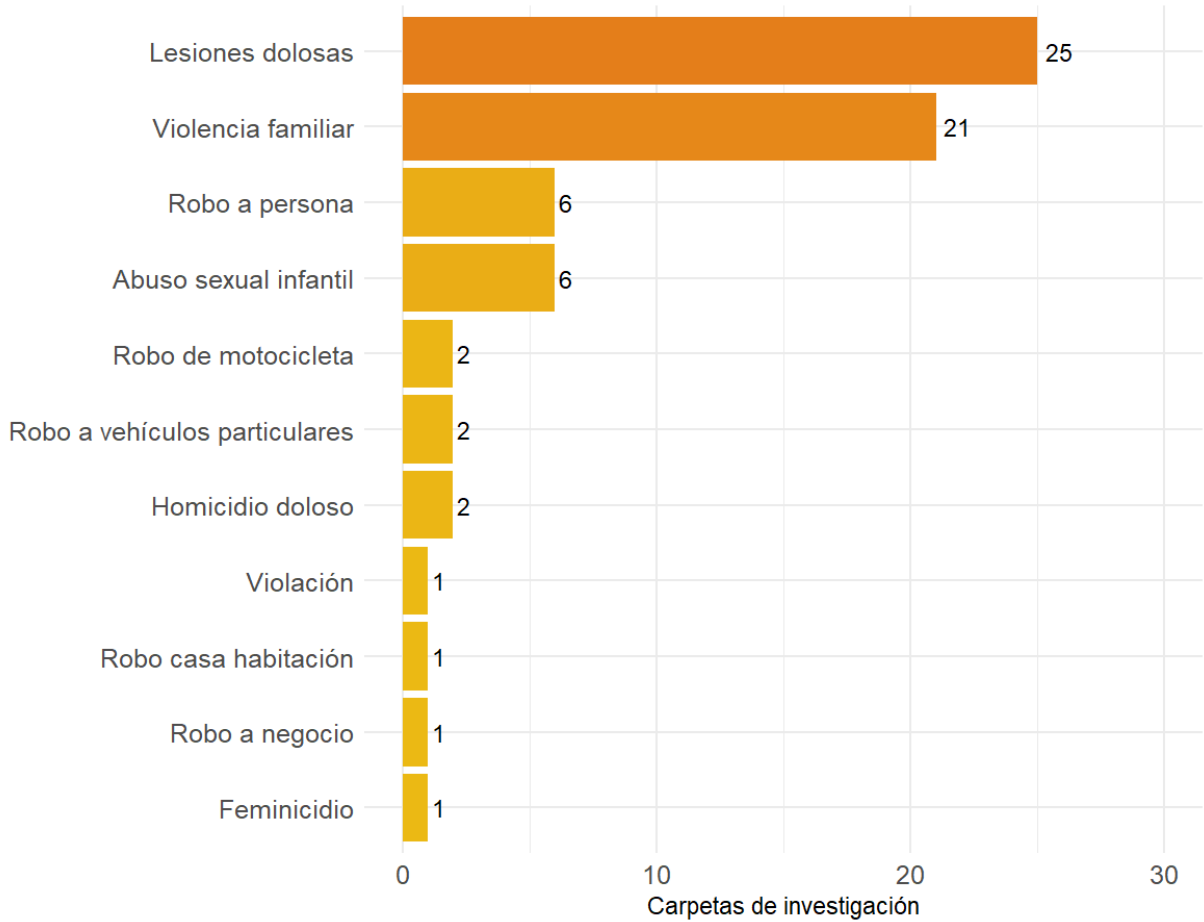

Fuente: CECyTE Jalisco con información de la plataforma de seguridad del IIEG.

Mapa de calor de la incidencia delictiva total, diciembre 2018 - octubre 2024

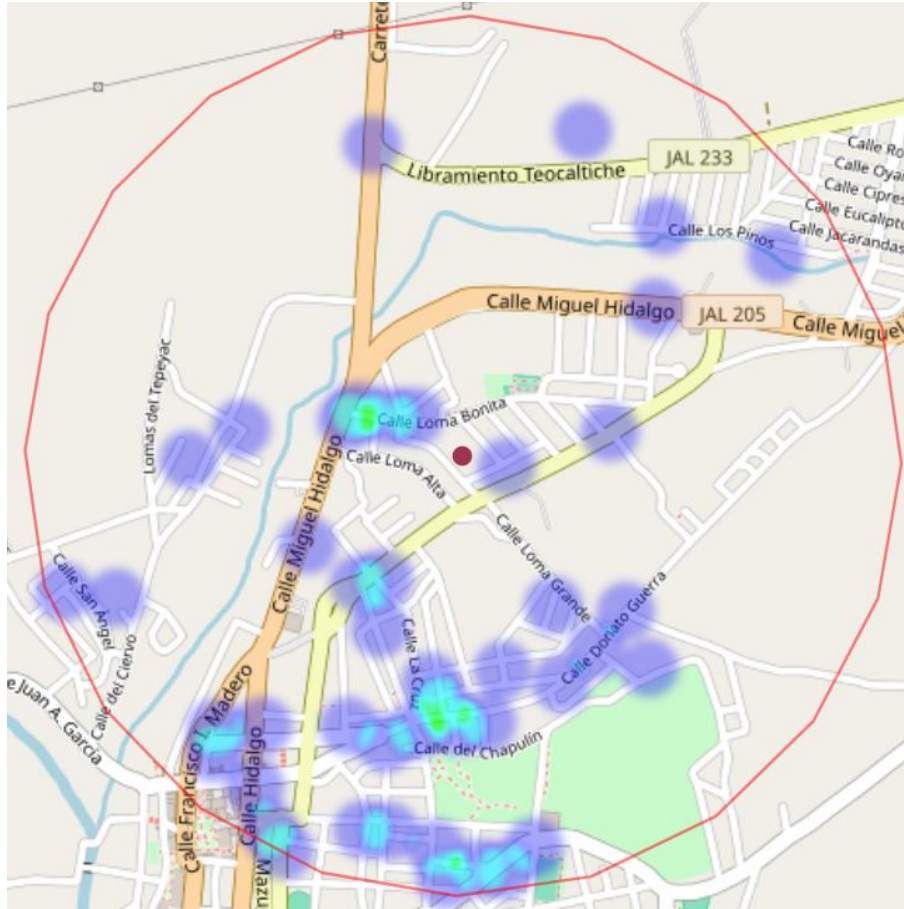

Fuente: CECyTE Jalisco con información de la plataforma de seguridad del IIEG.

**Mapa:** Conforme al censo de población y vivienda 2020 de INEGI en el mapa se muestra la población de 15 a 17 años del aula externa Teocaltiche donde la población que vive dentro del área de influencia de 1 kilómetro es de 271 habitantes de las cuales 95 son mujeres y 101 son hombres.

**Población de 15 a 17 años por manzana, Aula externa Teocaltiche, 2020**

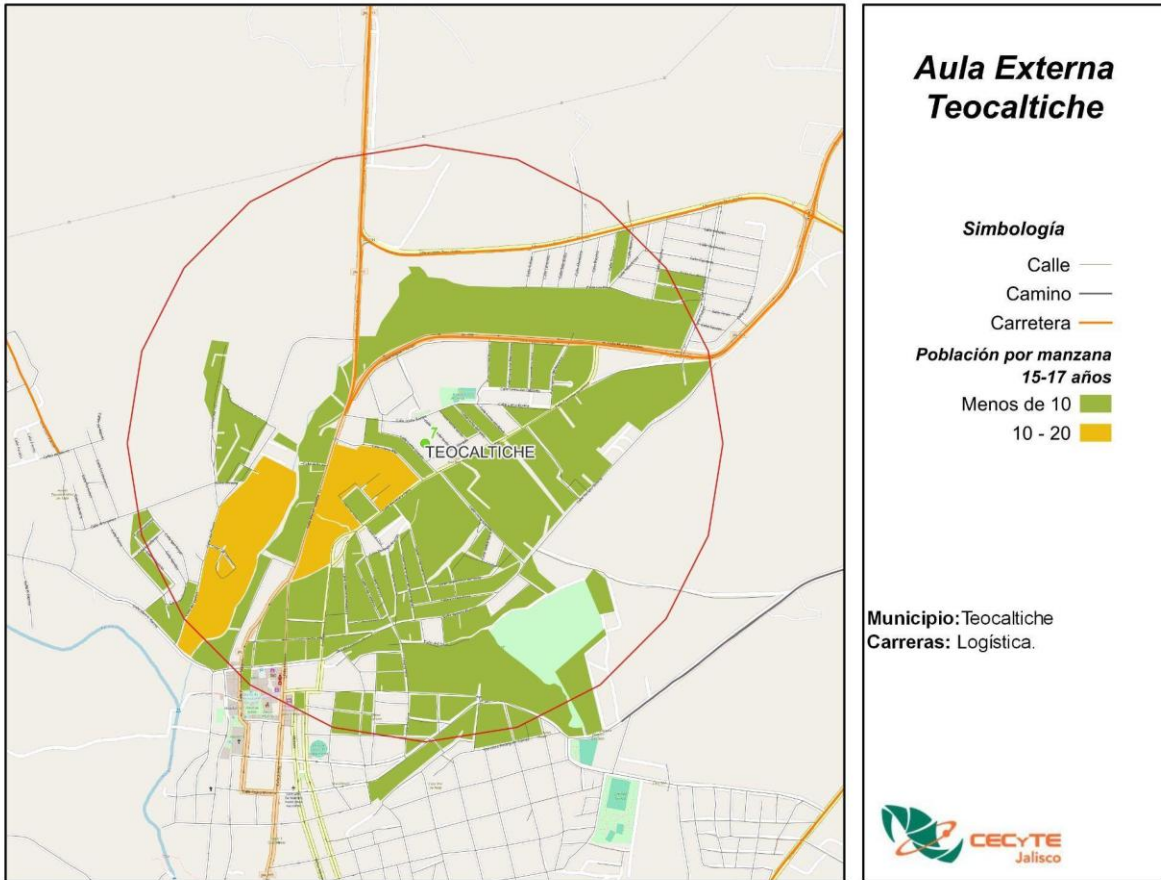

Fuente: CECyTE Jalisco con información de INEGI, Censo 2020.

La población de 18 a 24 años es de 620 habitantes, de ellos, 282 son mujeres y 261 son hombres.

### Población de 18 a 24 años por manzana, Aula externa Teocaltiche, 2020

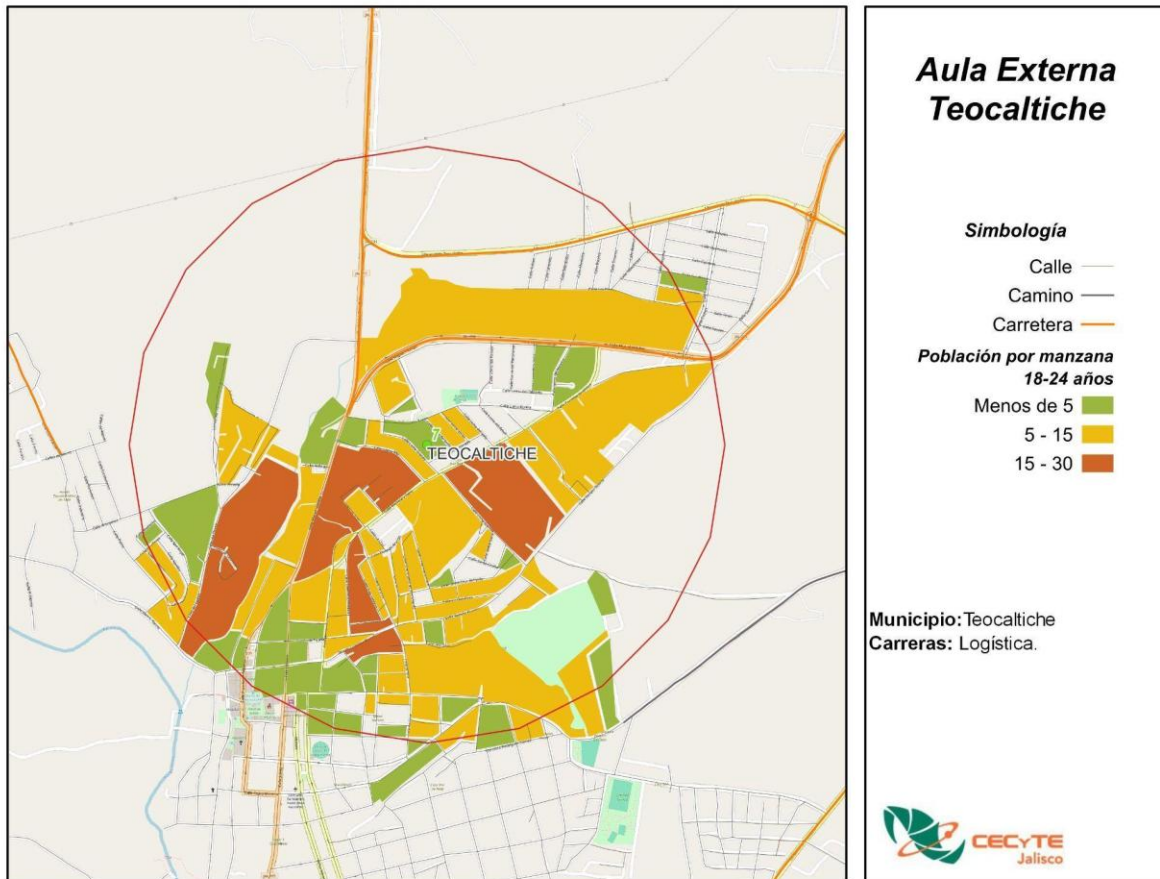

Fuente: CECyTE Jalisco con información de INEGI, Censo 2020.

El grado promedio escolar de esta área es de Primaria, mientras que para las mujeres es el nivel de Primaria y para los hombres el nivel escolar es de Primaria.

**Grado promedio escolar, Aula externa Teocaltiche, 2020**

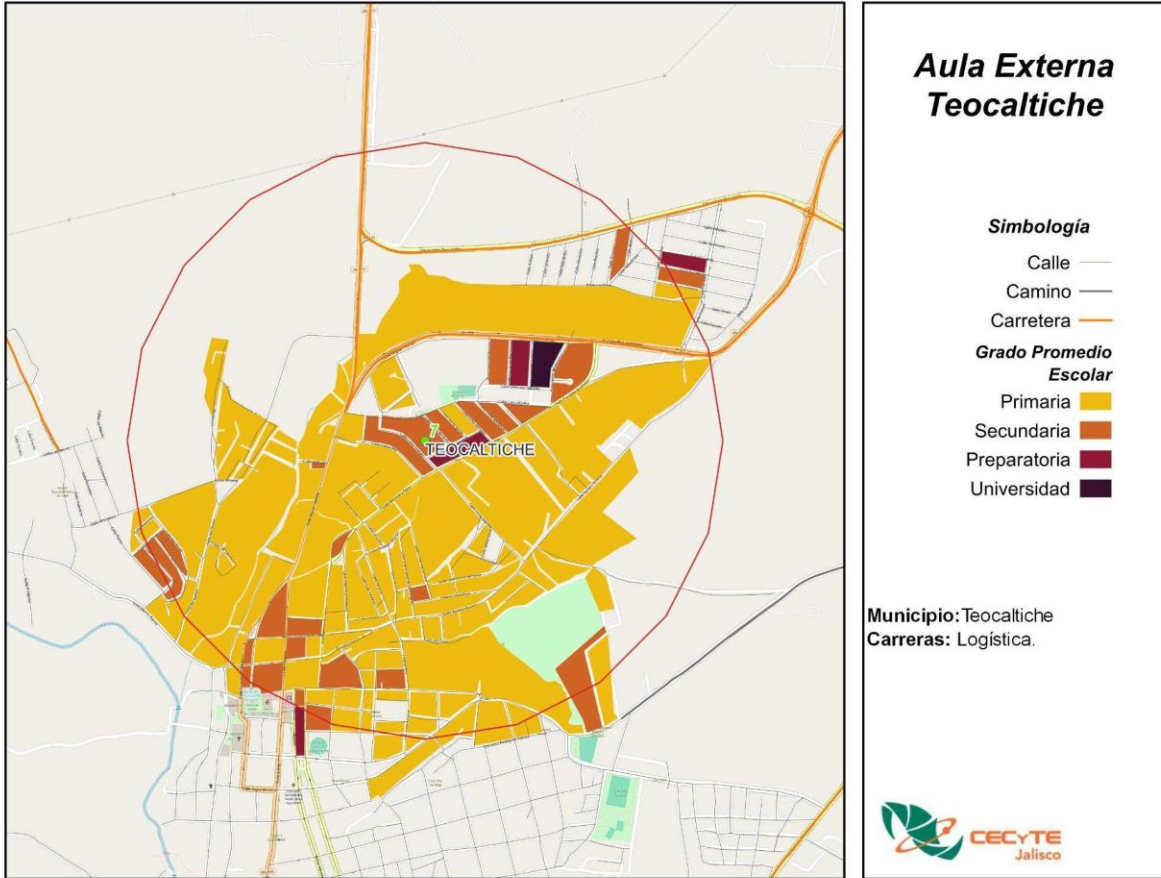

Fuente: CECyTE Jalisco con información de INEGI, Censo 2020.

Un grupo de población que es mínimo, pero igual de importante que todos es el de discapacitados, que a pesar de que tienen deficiencias físicas, mentales, intelectuales o sensoriales pueden acudir a una escuela. Dentro de esta área de influencia hay 338 personas con alguna discapacidad.

**Población con discapacidad, Aula externa Teocaltiche, 2020**

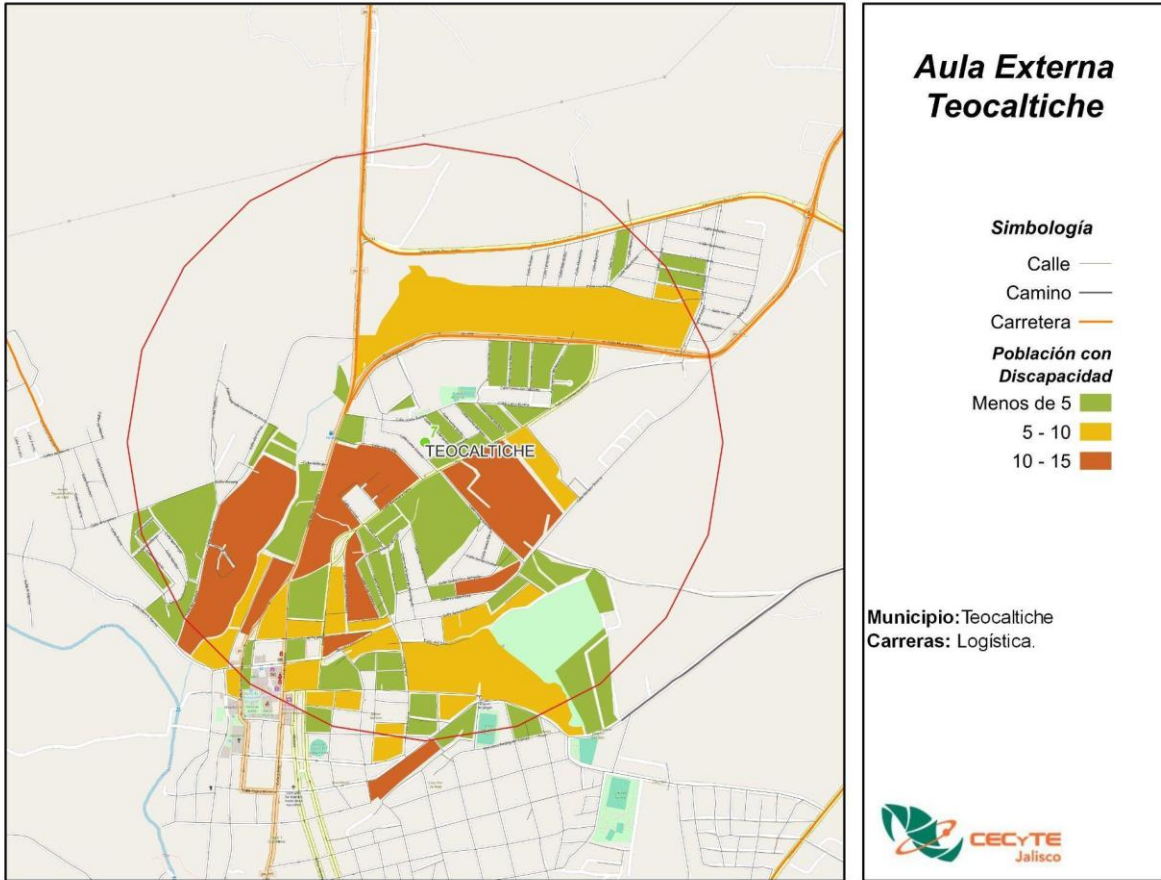

Fuente: CECyTE Jalisco con información de INEGI, Censo 2020.

La población económicamente activa de esta área es de 3,300, de ellos, 1,406 son mujeres y 1,875 son hombres.

**Población Económicamente Activa, Aula externa Teocaltiche, 2020**

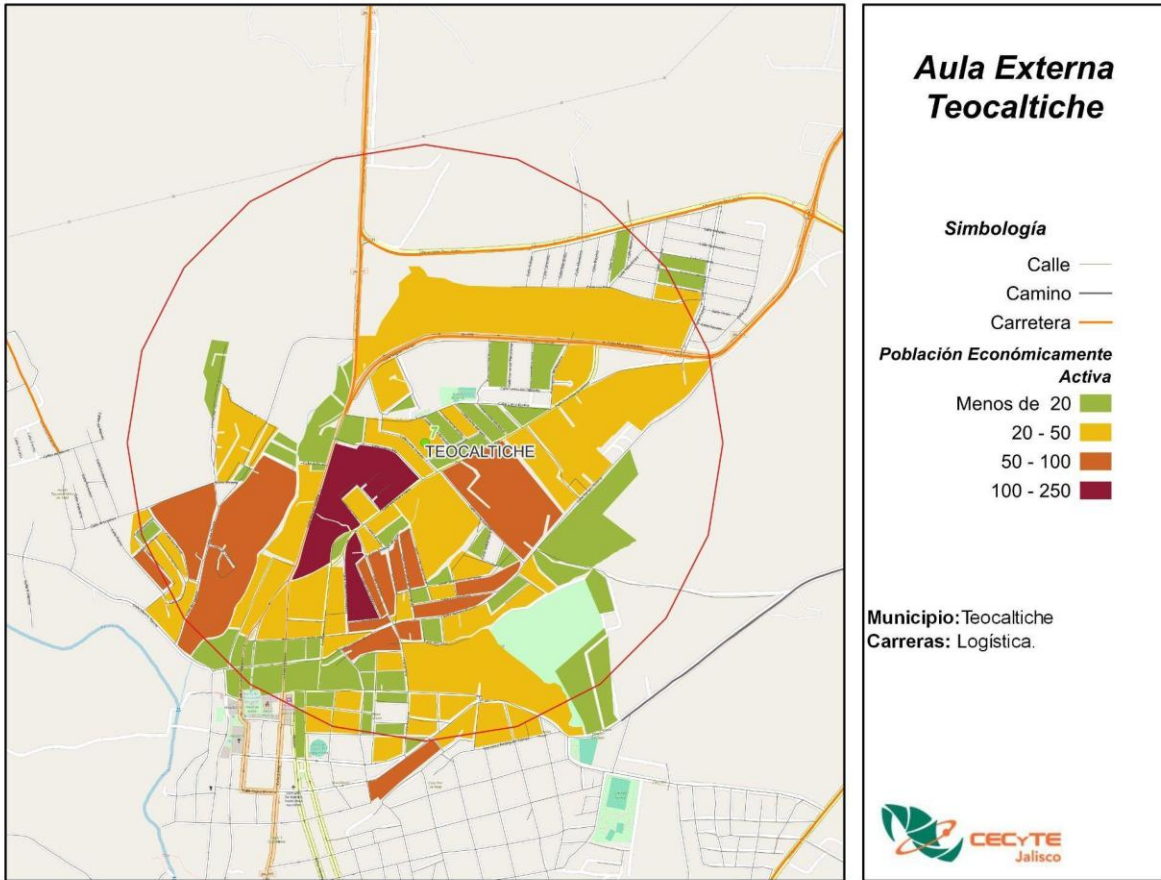

Fuente: CECyTE Jalisco con información de INEGI, Censo 2020.

## PLANTEL ATOTONILCO

**Municipio:** Atotonilco

**Demarcación:** Atotonilco

**Distancia de Oficinas Centrales:** La distancia del plantel hacia las oficinas centrales es de 99.8 km por la vía más corta.

**Matrícula:** En el ciclo escolar agosto 2024 – enero 2025 se tenía el registro de 384 alumnos, de los cuales, 207 (53.9%) son hombres y 177 (46.1%) son mujeres. Esta unidad tiene un total de 15 grupos.

**Economía:** El plantel se encuentra en el municipio de Atotonilco, este municipio se caracteriza por una fuerte presencia del Comercio al por menor, es el sector que más personal ocupado tiene con 3,065 trabajadores, por el contrario, el sector que tiene la mayor producción bruta total son las Industrias manufactureras, con 9,234.3 mdp. El sector que tiene la mayor cantidad de unidades económicas (UE), es nuevamente el sector del Comercio al por menor con 1,253 UE.

**Los cinco principales sectores económicos, Atotonilco, 2018**

Sector	UE	Producción bruta total (mdp)	Valor agregado censal bruto (mdp)	Formación fija bruta de capital (mdp)	Personal ocupado total
Comercio al por menor	1,253	530.7	409.3	24.9	3,065
Industrias manufactureras	229	9,234.3	3,363.6	31.1	2,719
Servicios de alojamiento temporal y de preparación de alimentos y bebidas	336	170.9	72.9	0.3	933
Servicios de apoyo a los negocios y manejo de residuos, y servicios de remediación	31	133.2	109.4	0.1	754
Otros servicios excepto actividades gubernamentales	393	114.6	58.6	1.2	752

Fuente: INEGI, Censo Económico, 2018.

Nota: Existen otras industrias, sin embargo, por motivos de confidencialidad no proporciona INEGI la información.

**Seguridad:** El delito con mayor incidencia en el período de diciembre 2018 a octubre 2024 fue Lesiones dolosas con 4 carpetas de investigación, seguido de Violencia familiar y Robo a vehículos particulares con 3 denuncias cada uno.

**Incidencia delictiva por tipo de delito, diciembre 2018 - octubre 2024**

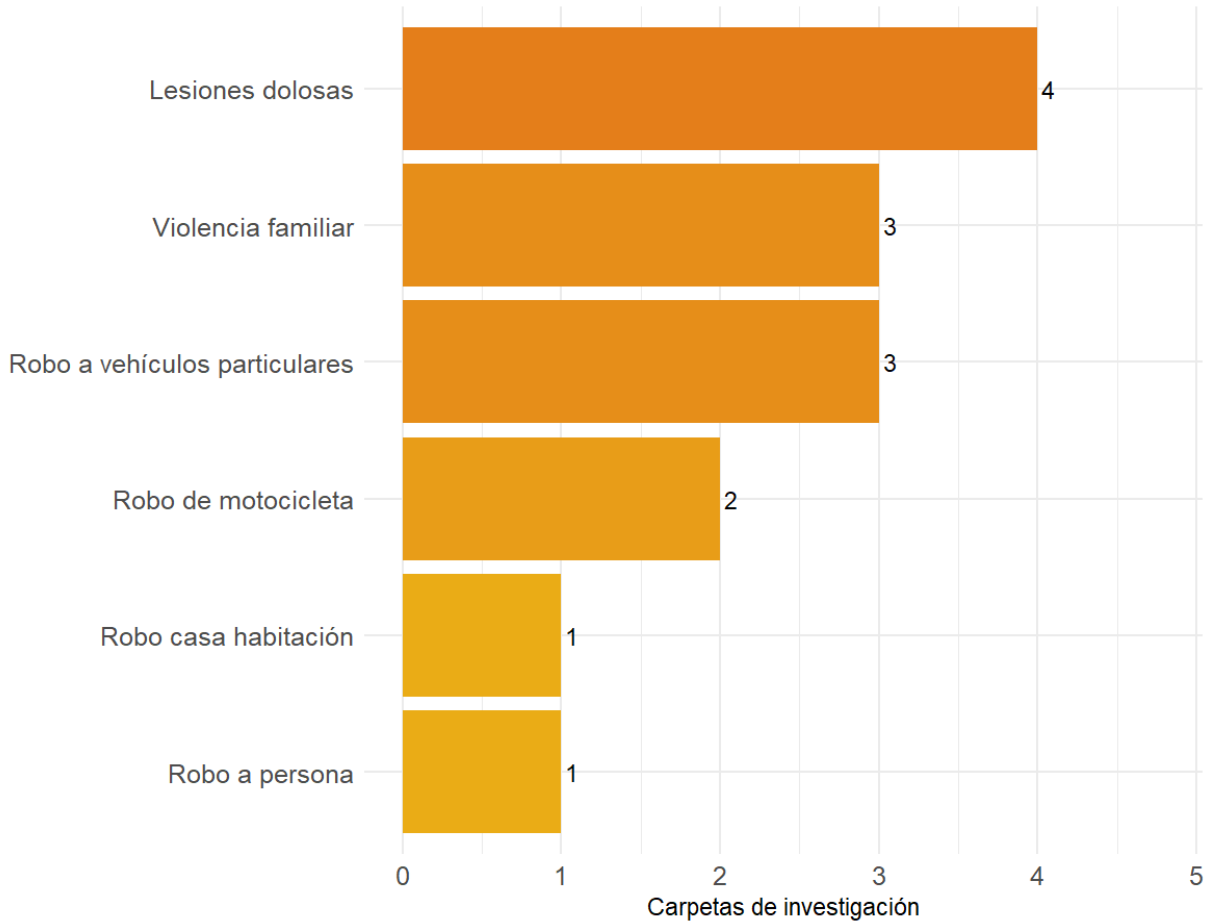

Fuente: CECyTE Jalisco con información de la plataforma de seguridad del IIEG.

Mapa de calor de la incidencia delictiva total, diciembre 2018 - octubre 2024

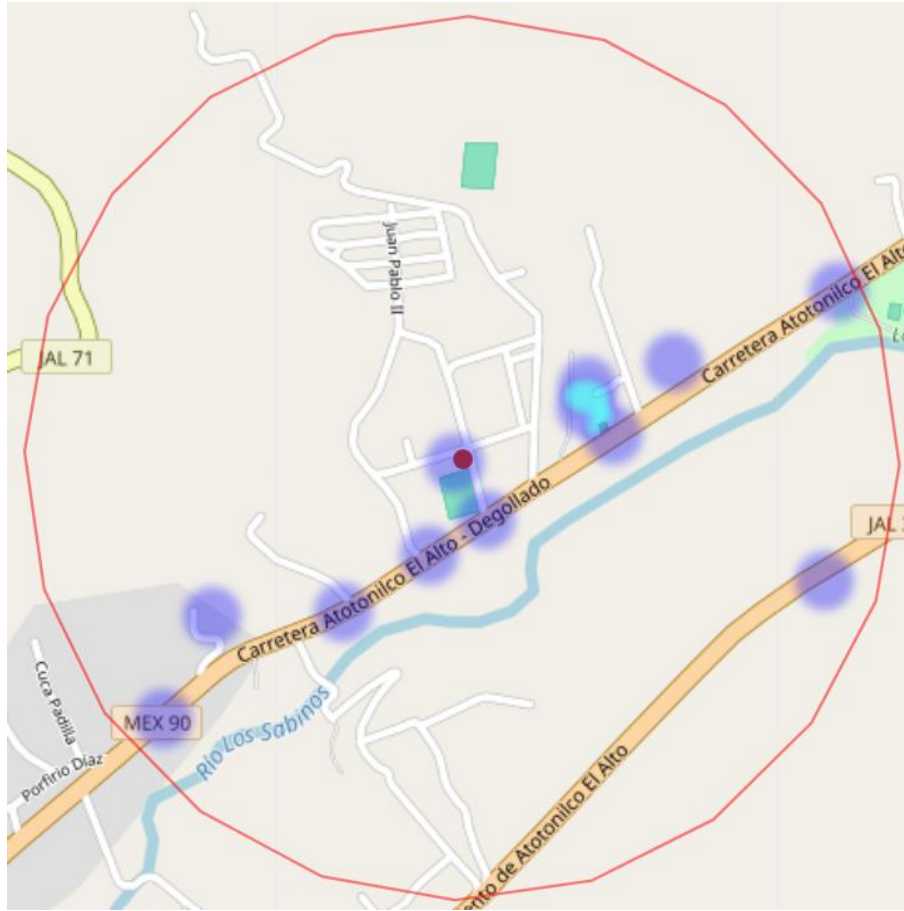

Fuente: CECyTE Jalisco con información de la plataforma de seguridad del IIEG.

**Mapa:** Conforme al censo de población y vivienda 2020 de INEGI en el mapa se muestra la población de 15 a 17 años del plantel Atotonilco donde la población que vive dentro del área de influencia de 1 kilómetro es de 8 habitantes de las cuales 4 son mujeres y 4 son hombres.

**Población de 15 a 17 años por manzana, Plantel Atotonilco, 2020**

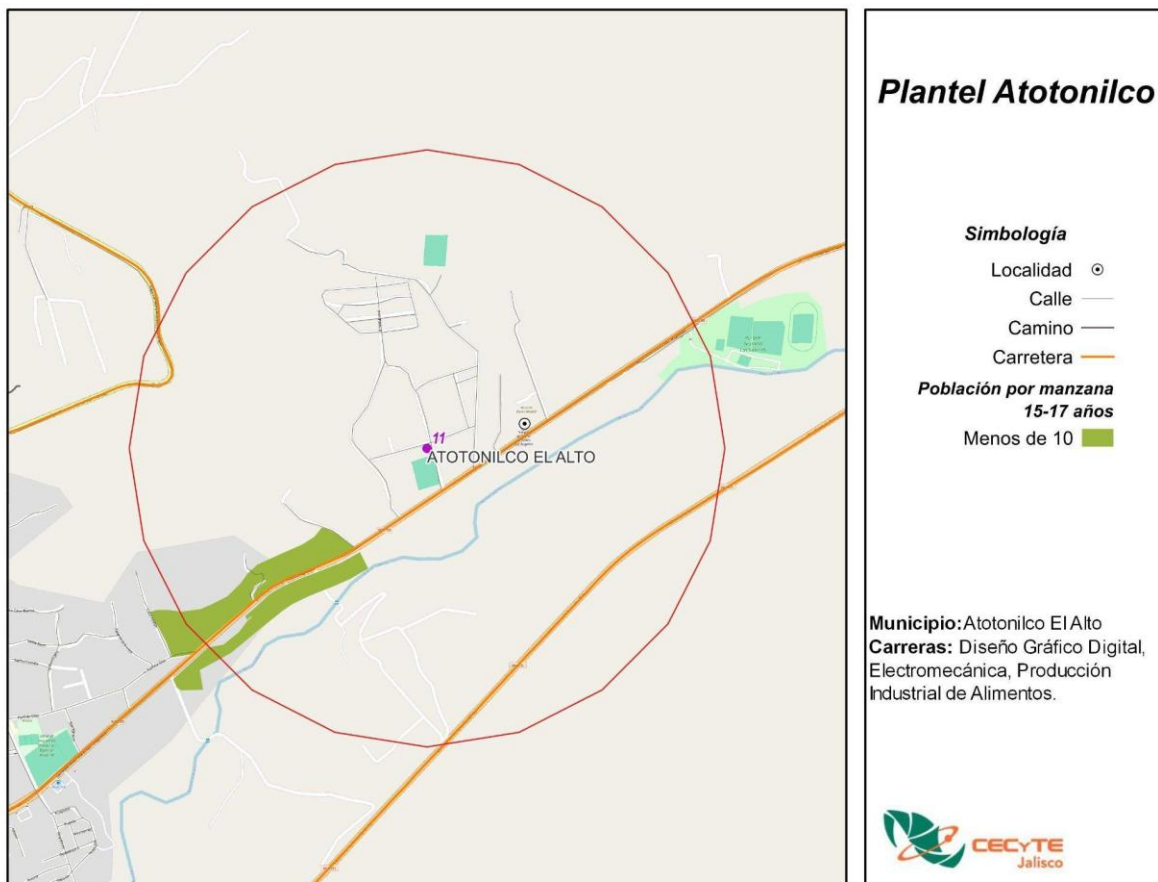

Fuente: CECyTE Jalisco con información de INEGI, Censo 2020.

La población de 18 a 24 años es de 29 habitantes, de ellos, 18 son mujeres y 9 son hombres.

**Población de 18 a 24 años por manzana, Plantel Atotonilco, 2020**

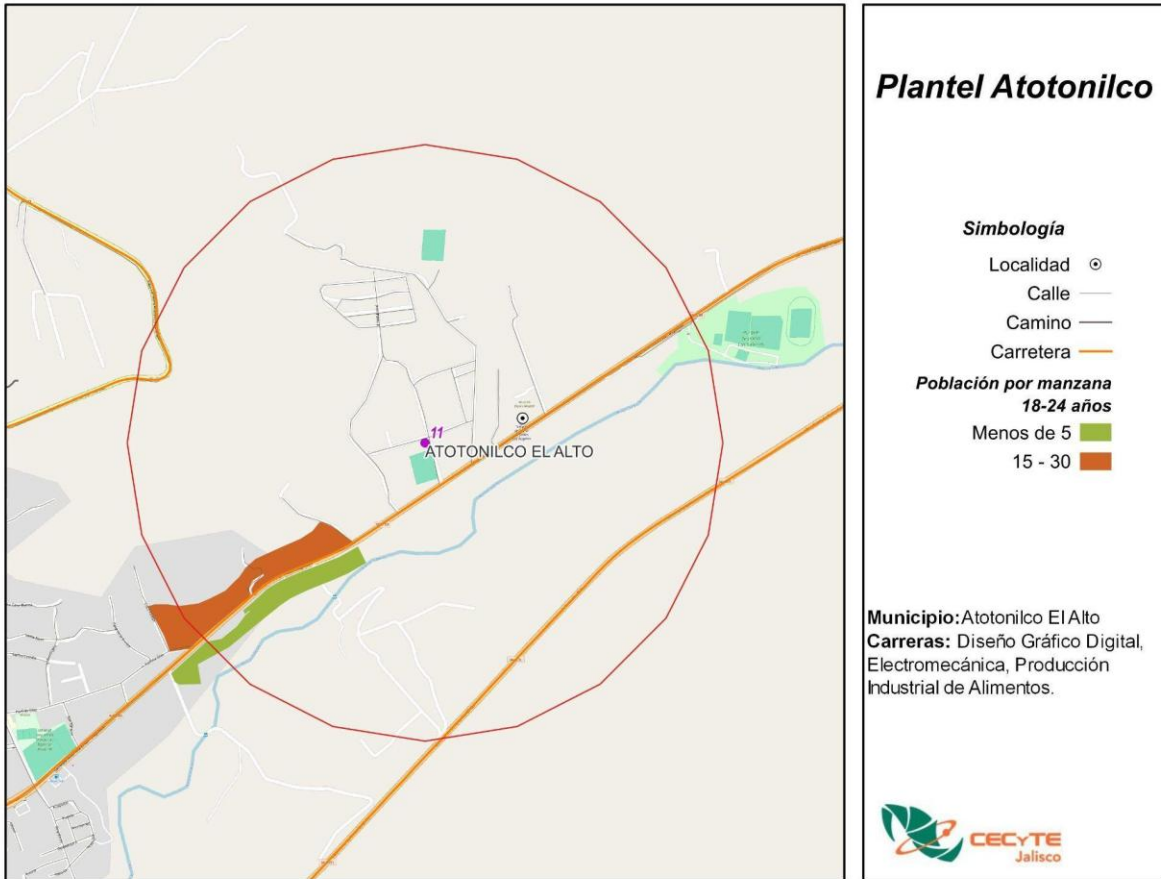

Fuente: CECyTE Jalisco con información de INEGI, Censo 2020.

El grado promedio escolar de esta área es de Primaria, mientras que para las mujeres es el nivel de Primaria y para los hombres el nivel escolar es de Primaria.

**Grado promedio escolar, Plantel Atotonilco, 2020**

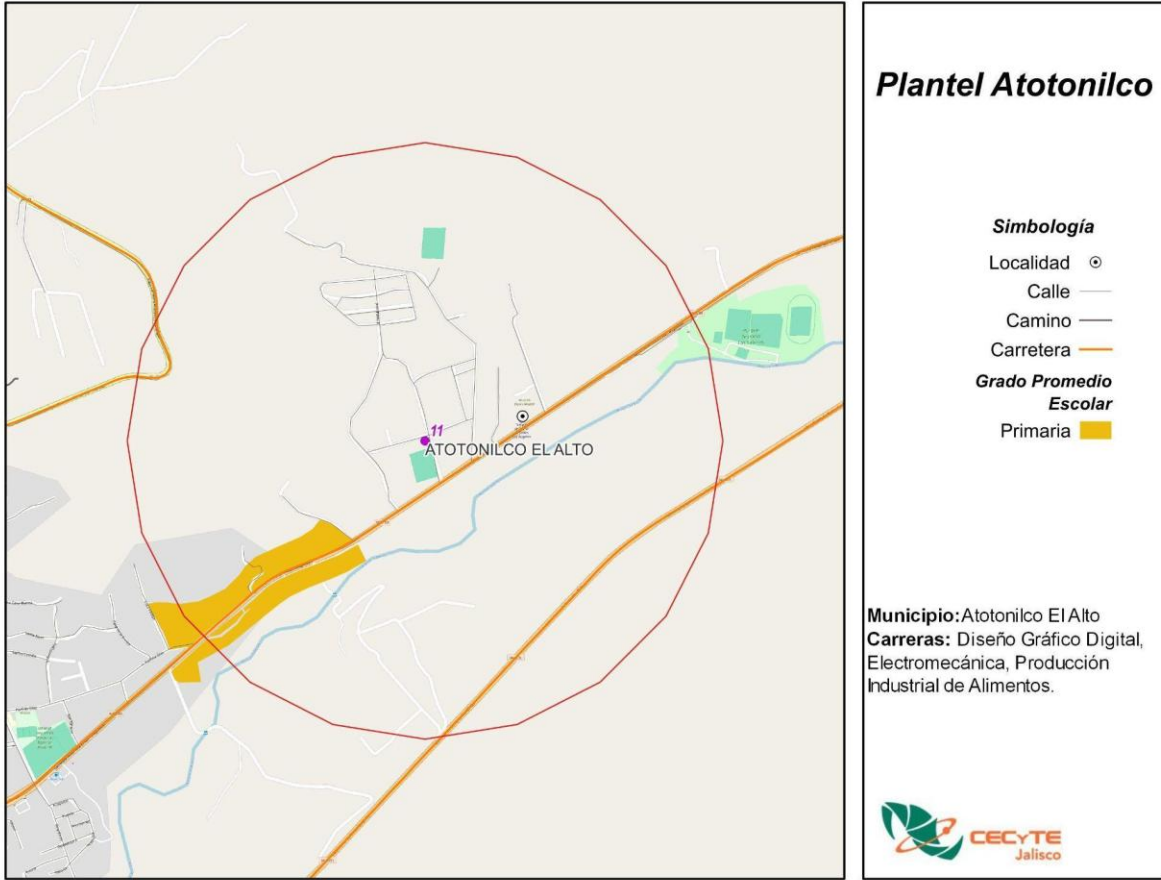

Fuente: CECyTE Jalisco con información de INEGI, Censo 2020.

Un grupo de población que es mínimo, pero igual de importante que todos es el de discapacitados, que a pesar de que tienen deficiencias físicas, mentales, intelectuales o sensoriales pueden acudir a una escuela. Dentro de esta área de influencia hay 4 personas con alguna discapacidad.

**Población con discapacidad, Plantel Atotonilco, 2020**



Fuente: CECyTE Jalisco con información de INEGI, Censo 2020.

La población económicamente activa de esta área es de 81, de ellos, 30 son mujeres y 50 son hombres.

**Población Económicamente Activa, Plantel Atotonilco, 2020**

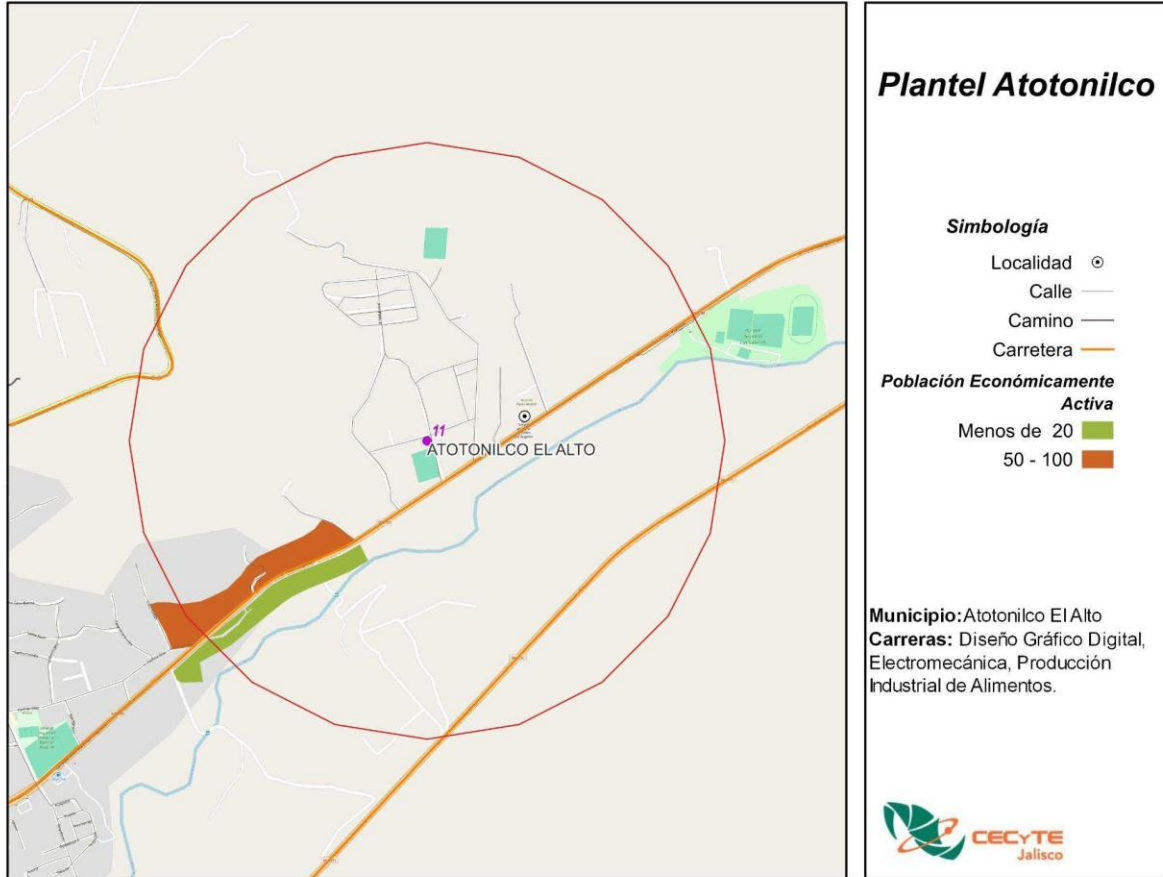

Fuente: CECyTE Jalisco con información de INEGI, Censo 2020.

## PLANTEL EL GRULLO

**Municipio:** El Grullo

**Demarcación:** El Grullo

**Distancia de Oficinas Centrales:** La distancia del plantel hacia las oficinas centrales es de 173.6 km por la vía más corta.

**Matrícula:** En el ciclo escolar agosto 2024 – enero 2025 se tenía el registro de 496 alumnos, de los cuales, 244 (49.2%) son hombres y 252 (50.8%) son mujeres. Esta unidad tiene un total de 16 grupos.

**Economía:** El plantel se encuentra en el municipio de El Grullo, este municipio se caracteriza por una fuerte presencia del Comercio al por menor, es el sector que más personal ocupado tiene con 1,757 trabajadores, a su vez, es este sector el que tiene la mayor producción bruta total, con 340.2 mdp, asimismo, es el sector que tiene la mayor cantidad de unidades económicas (UE), con 613 UE.

**Los cinco principales sectores económicos, El Grullo, 2018**

Sector	UE	Producción bruta total (mdp)	Valor agregado censal bruto (mdp)	Formación fija bruta de capital (mdp)	Personal ocupado total
Comercio al por menor	613	340.2	274.4	8.9	1,757
Servicios de alojamiento temporal y de preparación de alimentos y bebidas	208	100.6	44.7	1.9	714
Otros servicios excepto actividades gubernamentales	267	77.2	28.2	0.4	581
Industrias manufactureras	164	112.0	52.6	1.8	541
Comercio al por mayor	54	75.4	56.6	7.4	284

Fuente: INEGI, Censo Económico, 2018.

Nota: Existen otras industrias, sin embargo, por motivos de confidencialidad no proporciona INEGI la información.

**Seguridad:** El delito con mayor incidencia en el período de diciembre 2018 a octubre 2024 fue Violencia familiar con 102 carpetas de investigación, seguido de Lesiones dolosas y Abuso sexual infantil con 53 y 28 denuncias respectivamente.

**Incidencia delictiva por tipo de delito, diciembre 2018 - octubre 2024**

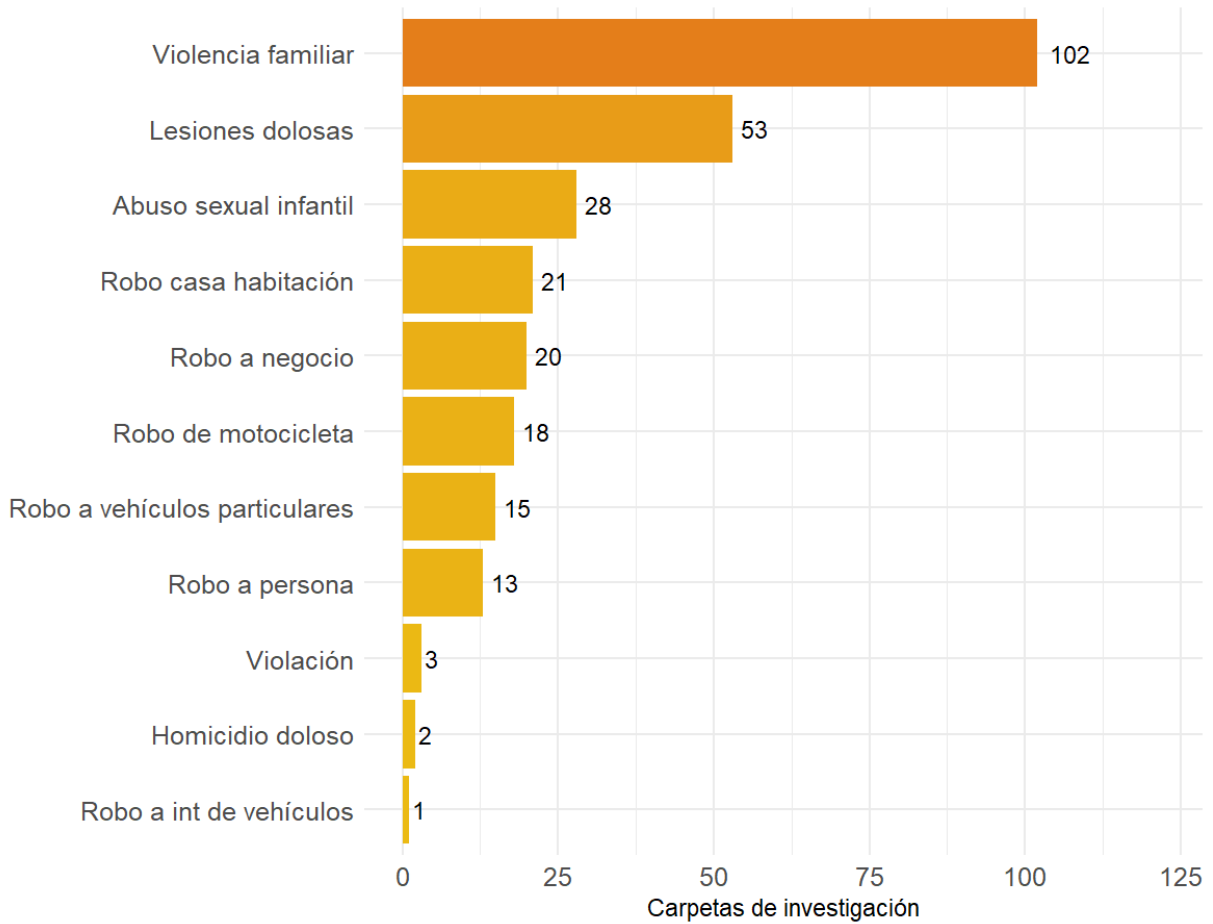

Fuente: CECyTE Jalisco con información de la plataforma de seguridad del IIEG.

### Mapa de calor de la incidencia delictiva total, diciembre 2018 - octubre 2024



Fuente: CECyTE Jalisco con información de la plataforma de seguridad del IIEG.

**Mapa:** Conforme al censo de población y vivienda 2020 de INEGI en el mapa se muestra la población de 15 a 17 años del plantel El Grullo donde la población que vive dentro del área de influencia de 1 kilómetro es de 298 habitantes de las cuales 112 son mujeres y 87 son hombres.

**Población de 15 a 17 años por manzana, Plantel El Grullo, 2020**

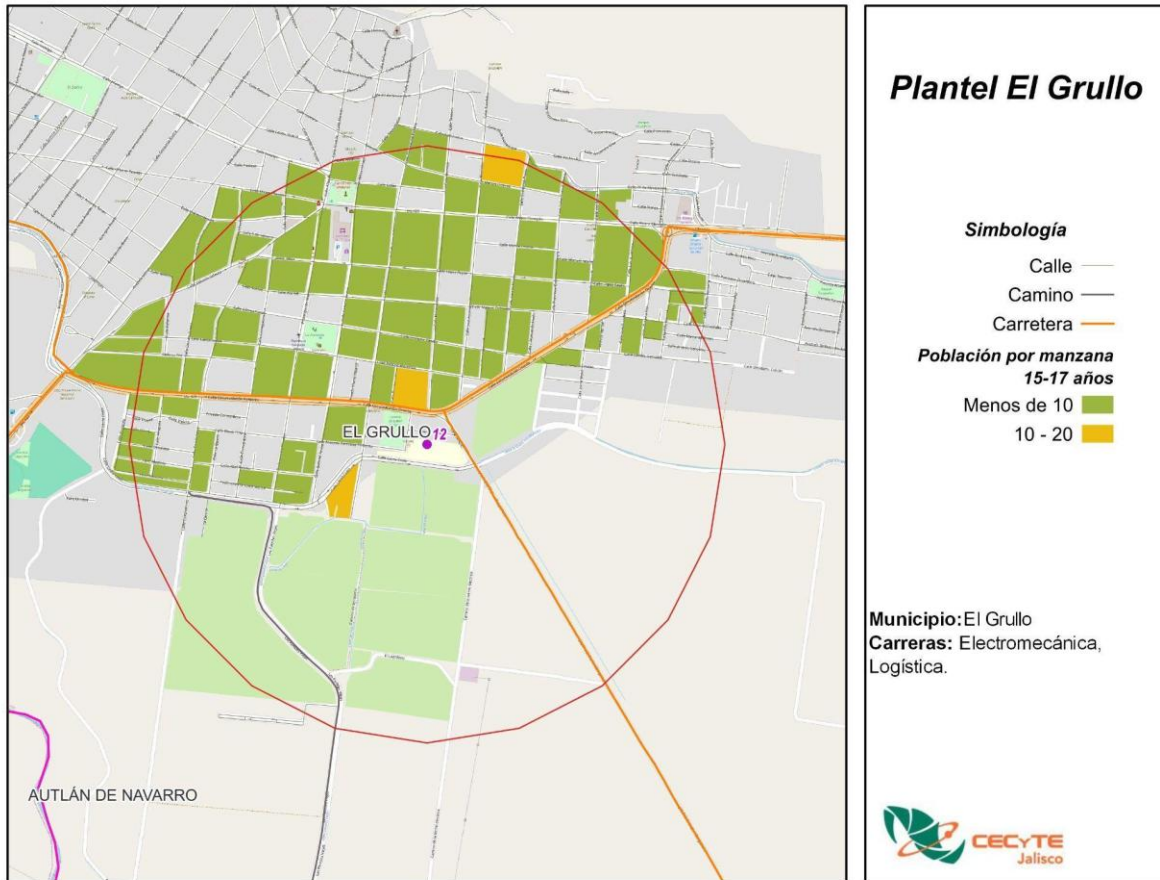

Fuente: CECyTE Jalisco con información de INEGI, Censo 2020.

La población de 18 a 24 años es de 929 habitantes, de ellos, 438 son mujeres y 394 son hombres.

**Población de 18 a 24 años por manzana, Plantel El Grullo, 2020**

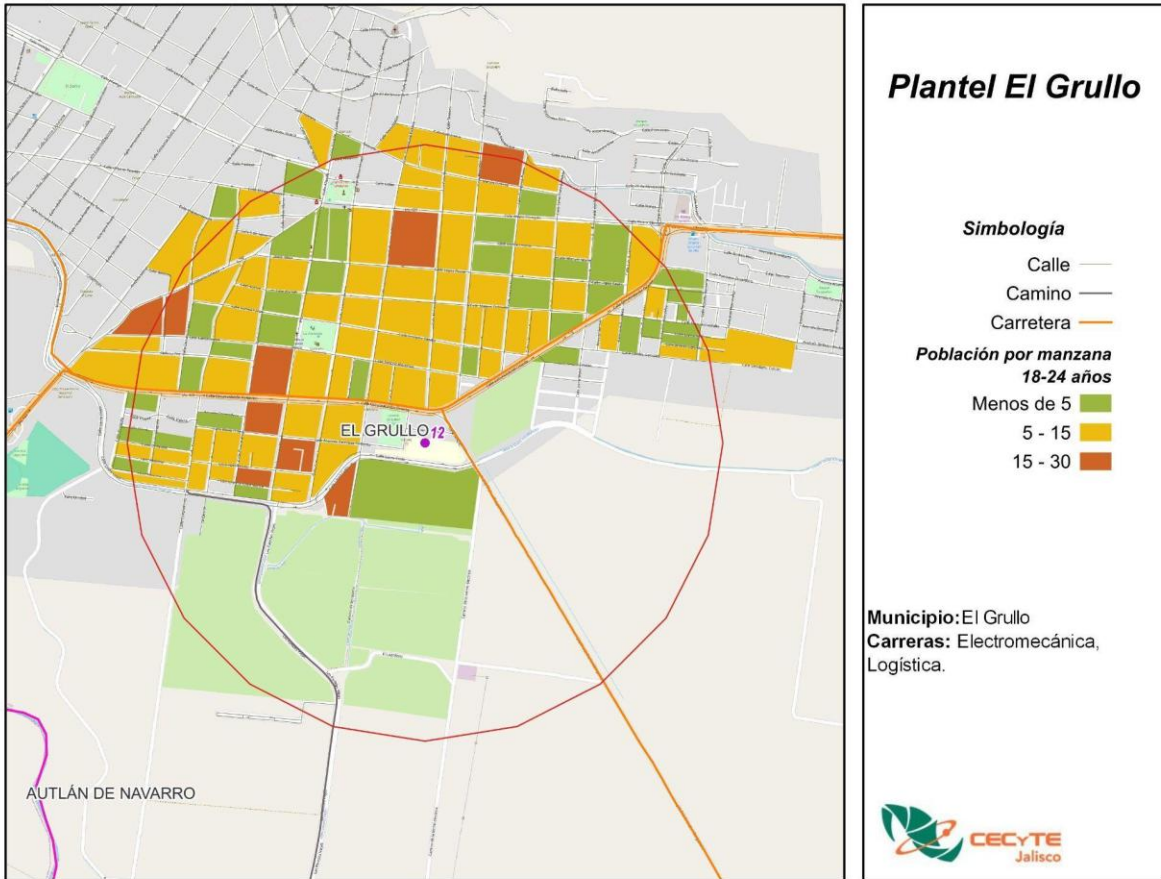

Fuente: CECyTE Jalisco con información de INEGI, Censo 2020.

El grado promedio escolar de esta área es de Secundaria. Este es el grado que predomina en la zona tanto para hombres como para mujeres.

**Grado promedio escolar, Plantel El Grullo, 2020**

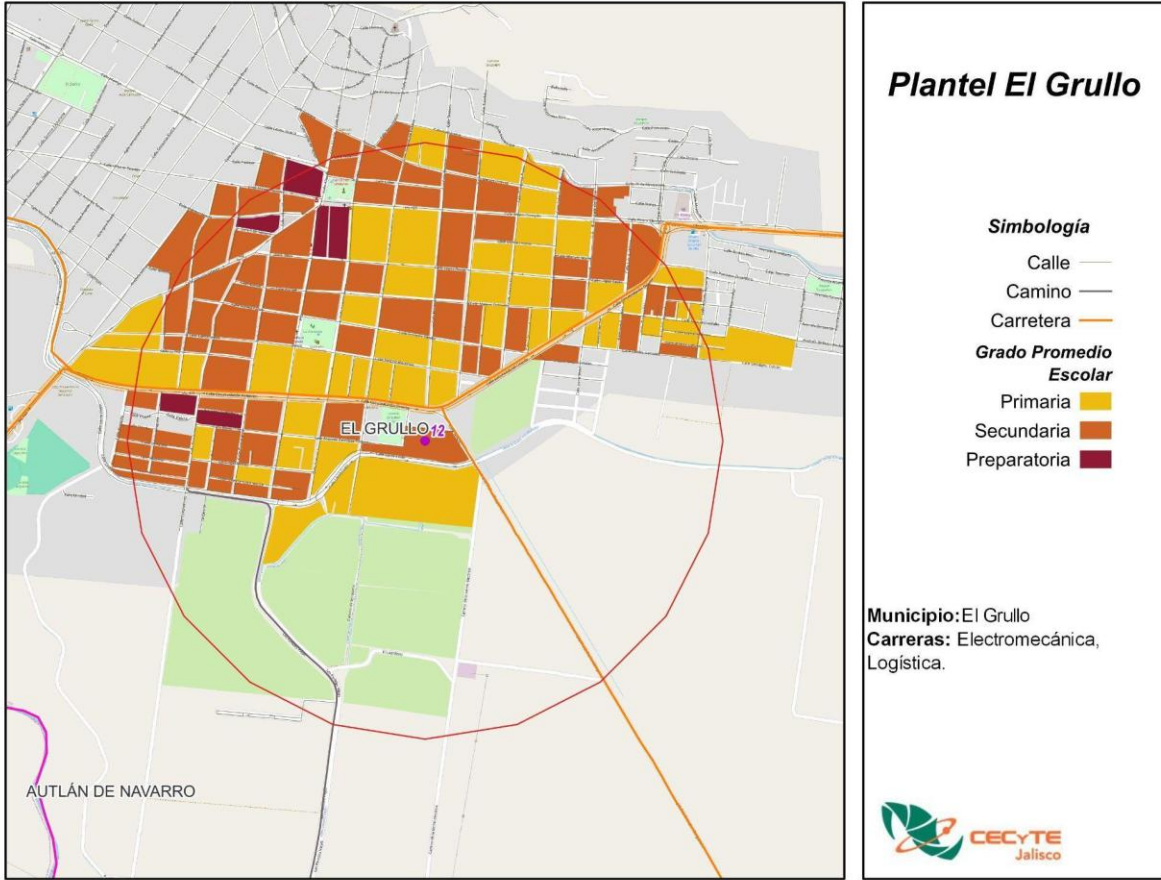

Fuente: CECyTE Jalisco con información de INEGI, Censo 2020.

Un grupo de población que es mínimo, pero igual de importante que todos es el de discapacitados, que a pesar de que tienen deficiencias físicas, mentales, intelectuales o sensoriales pueden acudir a una escuela. Dentro de esta área de influencia hay 476 personas con alguna discapacidad.

**Población con discapacidad, Plantel El Grullo, 2020**

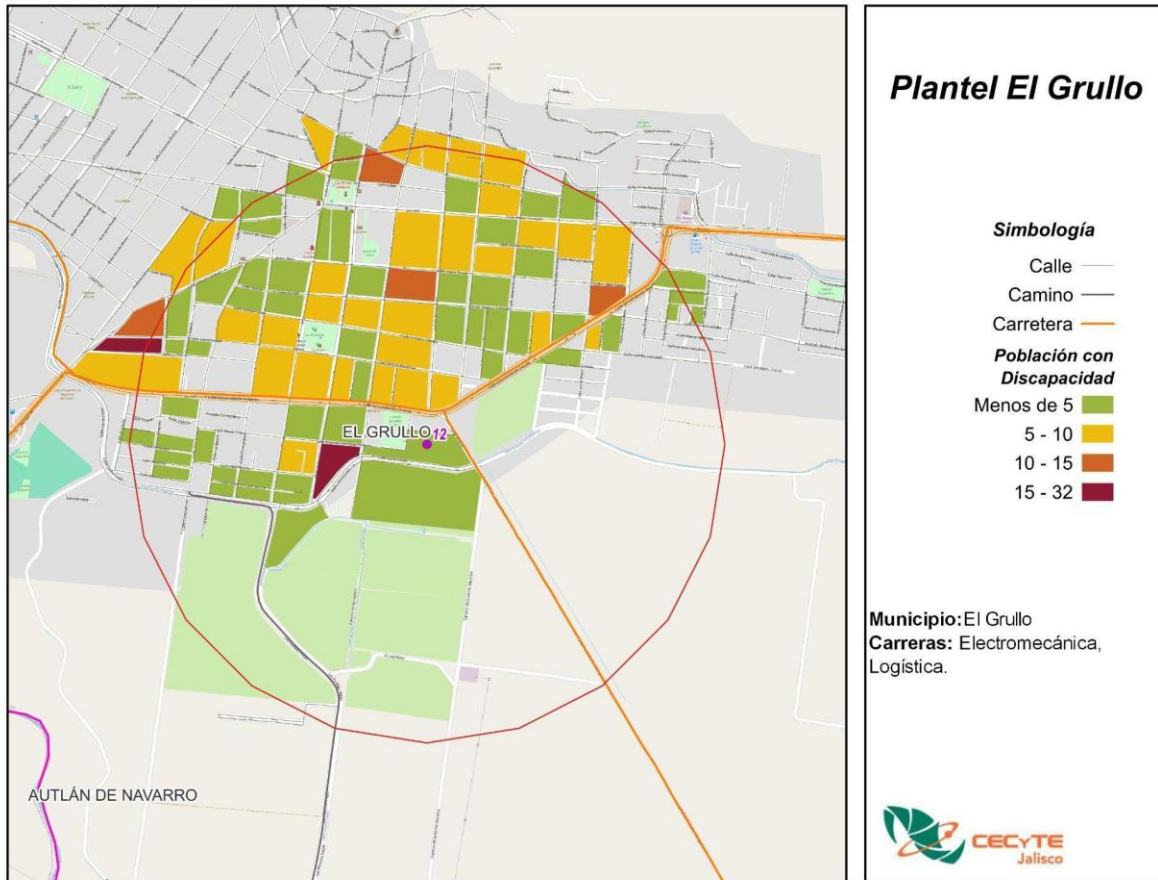

Fuente: CECyTE Jalisco con información de INEGI, Censo 2020.

La población económicamente activa de esta área es de 4,642, de ellos, 2,032 son mujeres y 2,596 son hombres.

**Población Económicamente Activa, Plantel El Grullo, 2020**

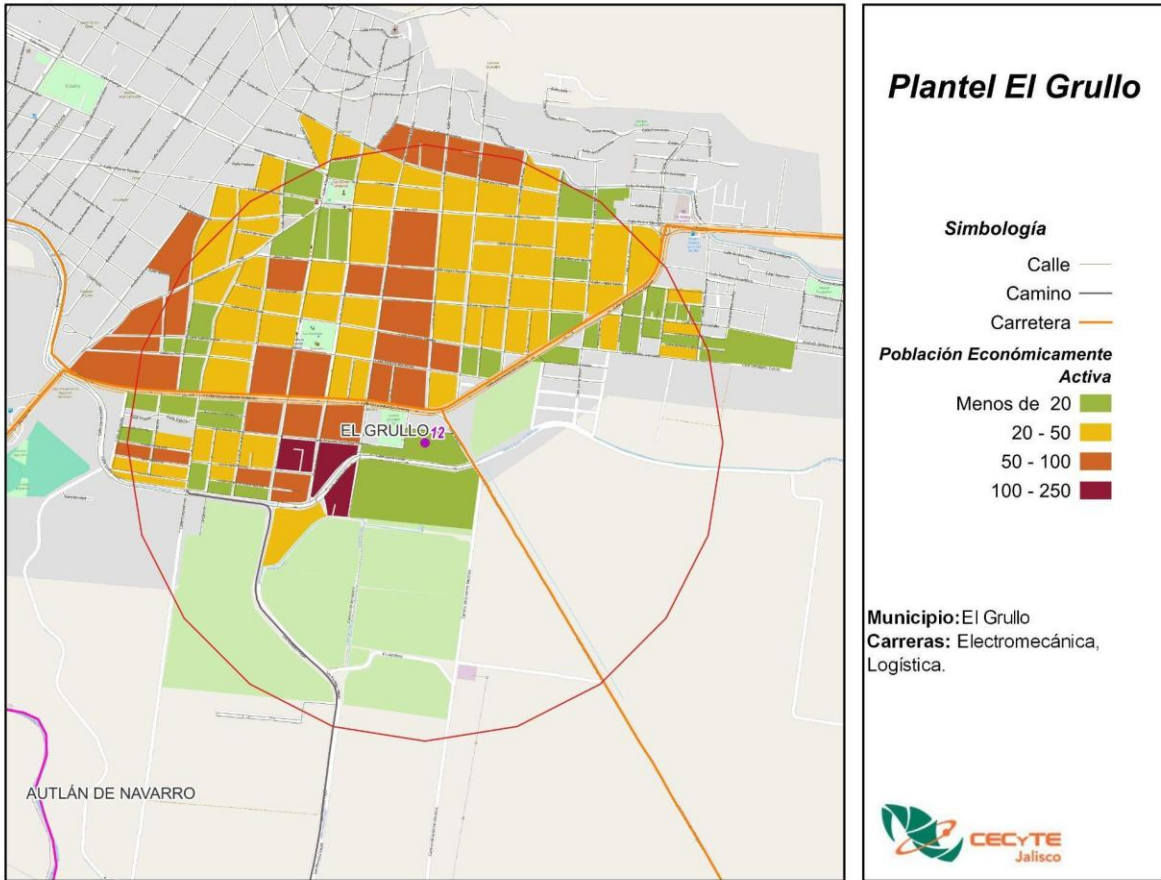

Fuente: CECyTE Jalisco con información de INEGI, Censo 2020.

## AULA EXTERNA TONAYA

**Municipio:** Tonaya

**Demarcación:** Tonaya

Distancia de Oficinas Centrales: La distancia del plantel hacia las oficinas centrales es de 151.2 km por la vía más corta.

**Matrícula:** En esta aula hay 111 alumnos.

**Economía:** El plantel se encuentra en el municipio de Tonaya, este municipio se caracteriza por una fuerte presencia de las Industrias manufactureras, es el sector que más personal ocupado tiene con 604 trabajadores, a su vez, el sector que tiene la mayor producción bruta total, con 1,250.8 mdp. El sector que tiene la mayor cantidad de unidades económicas (UE), es el sector del Comercio al por menor con 120 UE.

**Los cinco principales sectores económicos, Tonaya, 2018**

Sector	UE	Producción bruta total (mdp)	Valor agregado censal bruto (mdp)	Formación fija bruta de capital (mdp)	Personal ocupado total
Industrias manufactureras	53	1,250.8	176.5	1.9	604
Comercio al por menor	120	38.4	27.4	1.7	271
Servicios de alojamiento temporal y de preparación de alimentos y bebidas	37	18.4	8.0	0.8	127
Otros servicios excepto actividades gubernamentales	42	6.9	3.3	0.2	69
Comercio al por mayor	13	4.1	2.8	0.2	27

Fuente: INEGI, Censo Económico, 2018.

Nota: Existen otras industrias, sin embargo, por motivos de confidencialidad no proporciona INEGI la información.

**Seguridad:** El delito con mayor incidencia en el período de diciembre 2018 a octubre 2024 fue Violencia familiar con 4 carpetas de investigación, seguido de Lesiones dolosas y Violación con 2 y 1 denuncia respectivamente.

**Incidencia delictiva por tipo de delito, diciembre 2018 - octubre 2024**

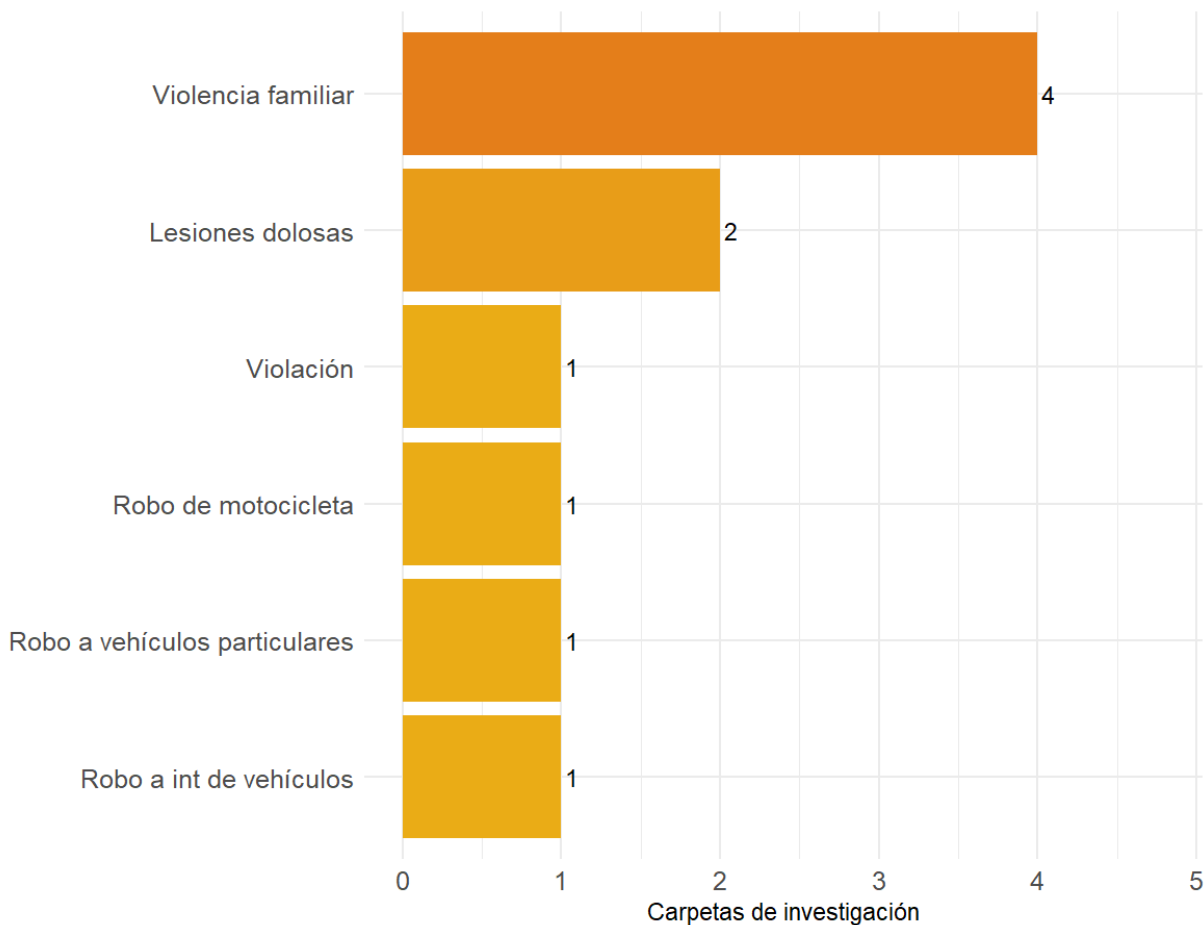

Fuente: CECyTE Jalisco con información de la plataforma de seguridad del IIEG.

**Mapa de calor de la incidencia delictiva total, diciembre 2018 - octubre 2024**

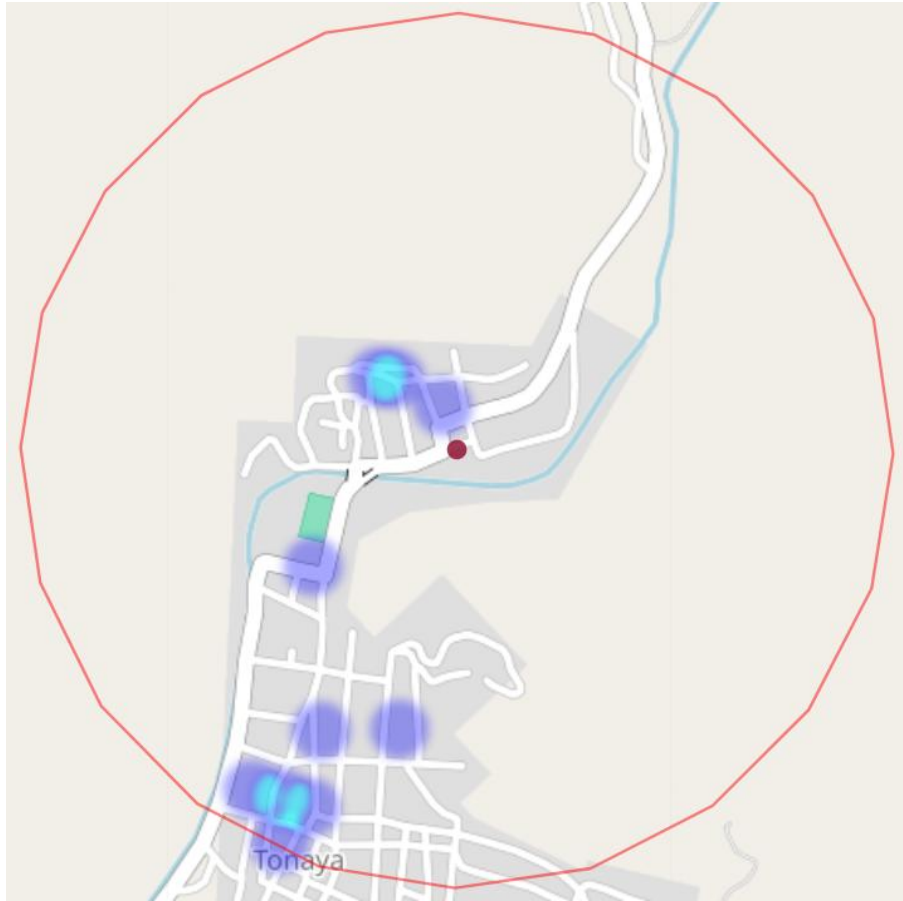

Fuente: CECyTE Jalisco con información de la plataforma de seguridad del IIEG.

**Mapa:** Conforme al censo de población y vivienda 2020 de INEGI en el mapa se muestra la población de 15 a 17 años del aula externa Tonaya donde la población que vive dentro del área de influencia de 1 kilómetro es de 36 habitantes de las cuales 11 son mujeres y 7 son hombres.

**Población de 15 a 17 años por manzana, Aula externa Tonaya, 2020**

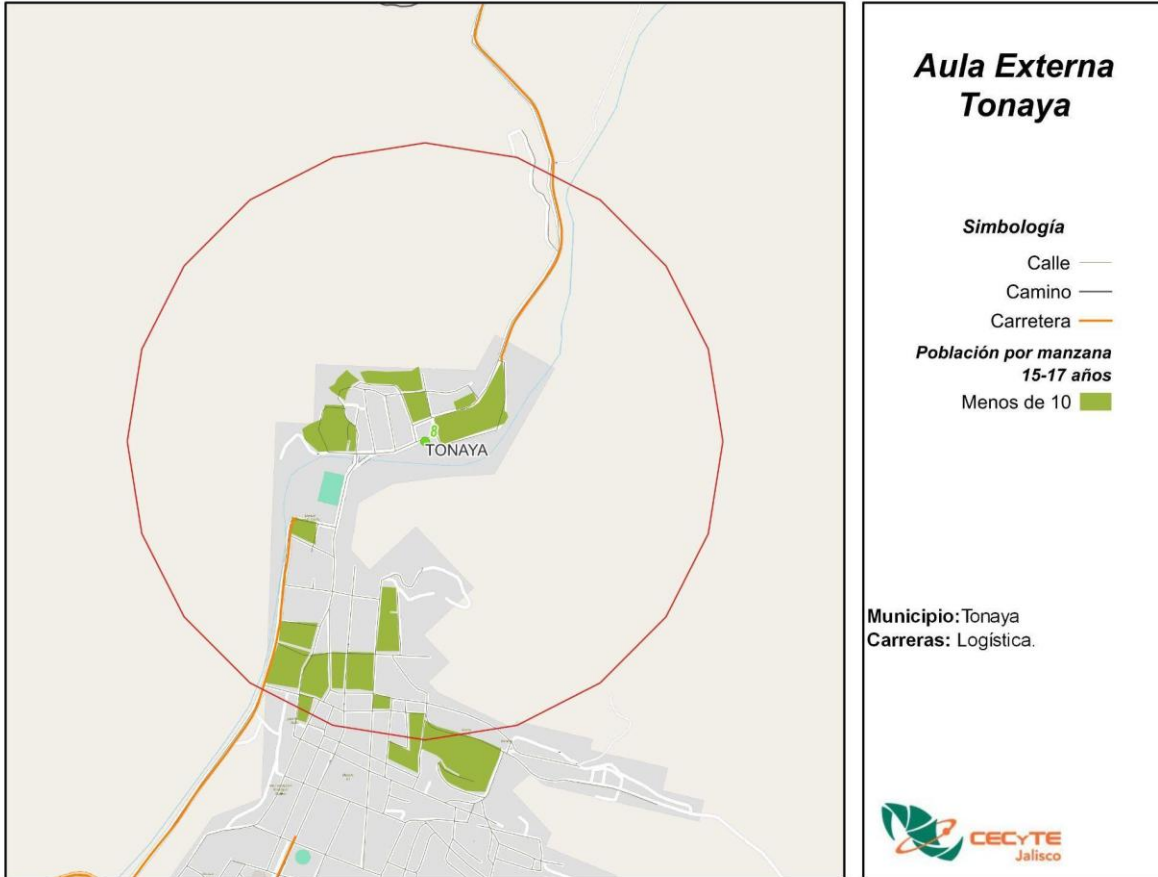

Fuente: CECyTE Jalisco con información de INEGI, Censo 2020.

La población de 18 a 24 años es de 133 habitantes, de ellos, 54 son mujeres y 30 son hombres.

**Población de 18 a 24 años por manzana, Aula externa Tonaya, 2020**



Fuente: CECyTE Jalisco con información de INEGI, Censo 2020.

El grado promedio escolar de esta área es de Primaria, mientras que para las mujeres es el nivel de Primaria y para los hombres el nivel escolar es de Primaria.

**Grado promedio escolar, Aula externa Tonaya, 2020**

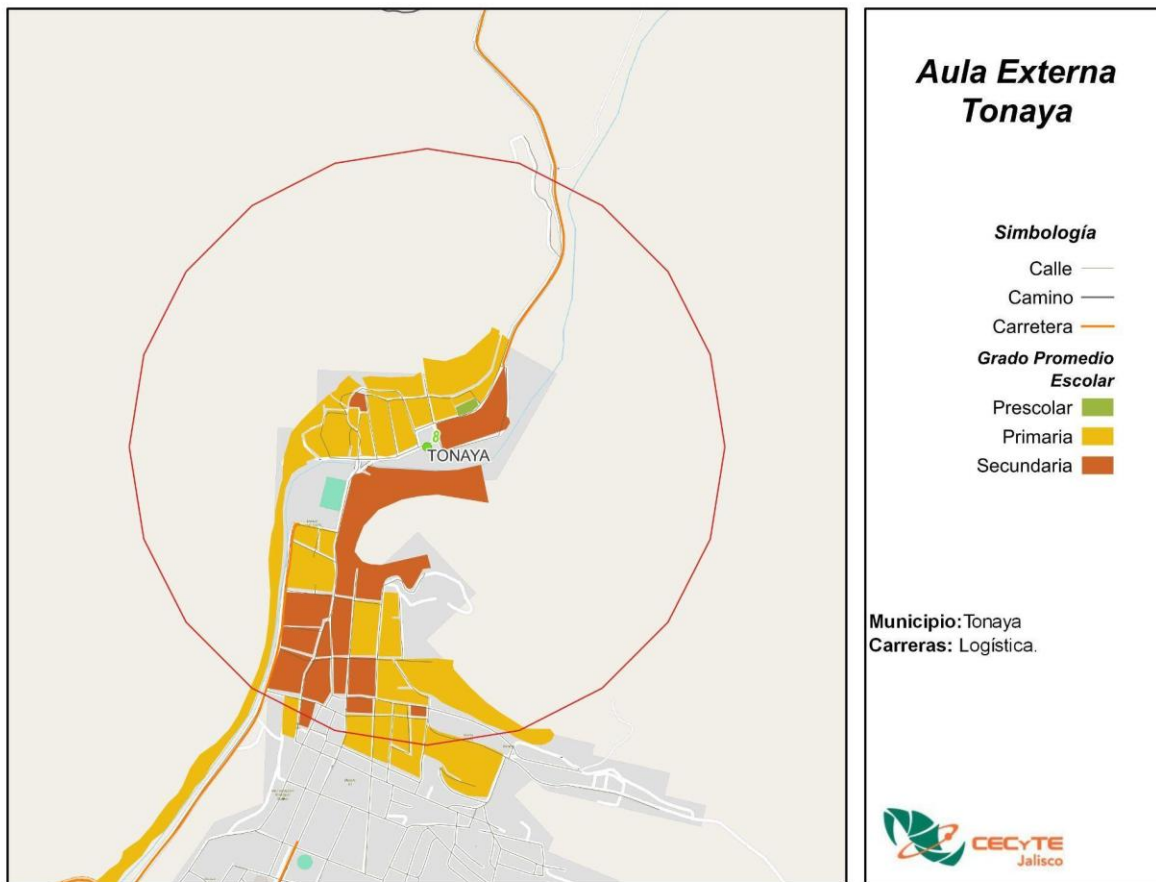

Fuente: CECyTE Jalisco con información de INEGI, Censo 2020.

Un grupo de población que es mínimo, pero igual de importante que todos es el de discapacitados, que a pesar de que tienen deficiencias físicas, mentales, intelectuales o sensoriales pueden acudir a una escuela. Dentro de esta área de influencia hay 37 personas con alguna discapacidad.

**Población con discapacidad, Aula externa Tonaya, 2020**

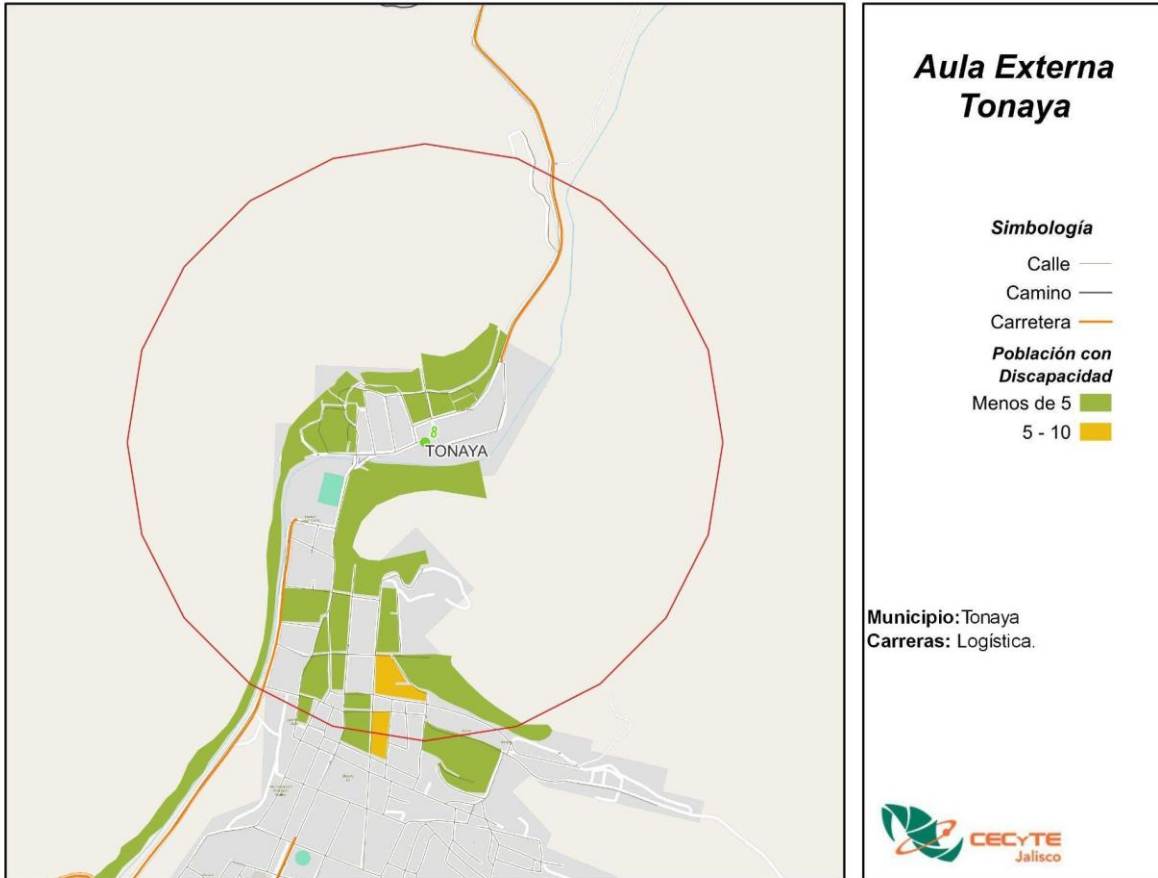

Fuente: CECyTE Jalisco con información de INEGI, Censo 2020.

La población económicamente activa de esta área es de 843, de ellos, 368 son mujeres y 471 son hombres.

**Población Económicamente Activa, Aula externa Tonaya, 2020**

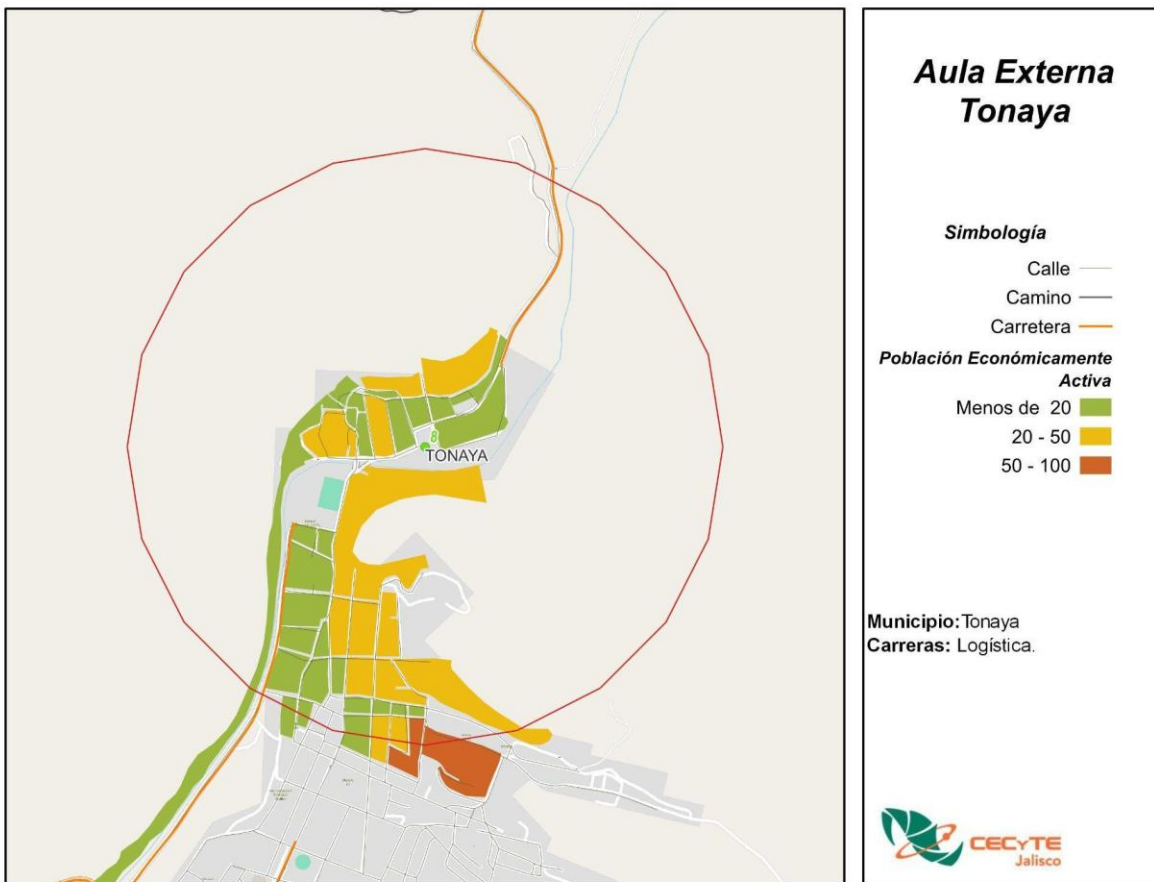

Fuente: CECyTE Jalisco con información de INEGI, Censo 2020.

# PLANTEL CIHUATLÁN

**Municipio:** Cihuatlán

**Demarcación:** Cihuatlán

Distancia de Oficinas Centrales: La distancia del plantel hacia las oficinas centrales es de 291.9 km por la vía más corta.

**Matrícula:** En el ciclo escolar agosto 2024 – enero 2025 se tenía el registro de 570 alumnos, de los cuales, 292 (51.2%) son hombres y 278 (48.8%) son mujeres. Esta unidad tiene un total de 18 grupos.

**Economía:** El plantel se encuentra en el municipio de Cihuatlán, este municipio se caracteriza por una fuerte presencia de los Servicios de alojamiento temporal y de preparación de alimentos y bebidas, es el sector que más personal ocupado tiene con 2,591 trabajadores, por el contrario, el sector que tiene la mayor producción bruta total es el Comercio al por menor, con 530.6 mdp, siendo este, el sector que tiene la mayor cantidad de unidades económicas (UE), con 1,005 UE.

## Los cinco principales sectores económicos, Cihuatlán, 2018

Sector	UE	Producción bruta total (mdp)	Valor agregado censal bruto (mdp)	Formación fija bruta de capital (mdp)	Personal ocupado total
Servicios de alojamiento temporal y de preparación de alimentos y bebidas	656	488.4	256.7	1.9	2,591
Comercio al por menor	1,005	530.6	421.3	10.2	2,446
Otros servicios excepto actividades gubernamentales	415	94.7	42.6	0.3	779
Industrias manufactureras	197	144.7	65.9	0.3	573
Agricultura, cría y explotación de animales, aprovechamiento forestal, pesca y caza	21	58.1	29.4	0.0	399

Fuente: INEGI, Censo Económico, 2018.

Nota: Existen otras industrias, sin embargo, por motivos de confidencialidad no proporciona INEGI la información.

**Seguridad:** El delito con mayor incidencia en el período de diciembre 2018 a octubre 2024 fue Violencia familiar con 34 carpetas de investigación, seguido de Lesiones dolosas y Abuso sexual infantil con 18 y 13 denuncias respectivamente.

**Incidencia delictiva por tipo de delito, diciembre 2018 - octubre 2024**



Fuente: CECyTE Jalisco con información de la plataforma de seguridad del IIEG.

Mapa de calor de la incidencia delictiva total, diciembre 2018 - octubre 2024

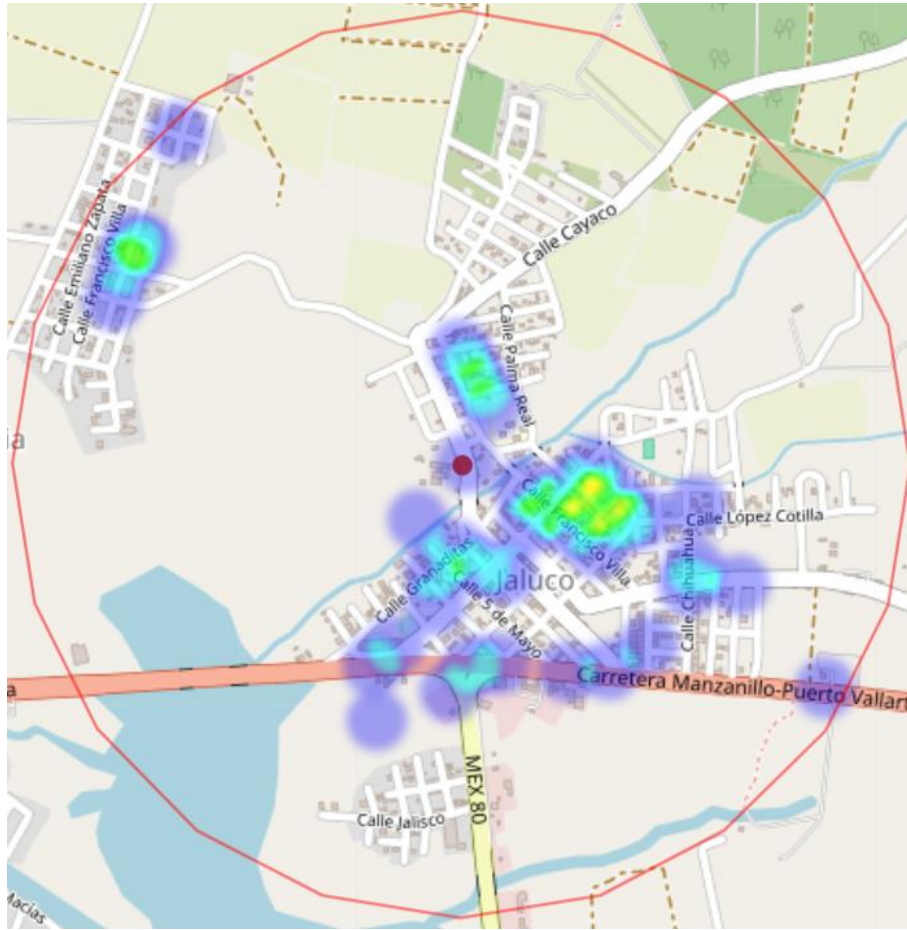

Fuente: CECyTE Jalisco con información de la plataforma de seguridad del IIEG.

**Mapa:** Conforme al censo de población y vivienda 2020 de INEGI en el mapa se muestra la población de 15 a 17 años del plantel Cihuatlán donde la población que vive dentro del área de influencia de 1 kilómetro es de 98 habitantes de las cuales 39 son mujeres y 14 son hombres.

**Población de 15 a 17 años por manzana, Plantel Cihuatlán, 2020**

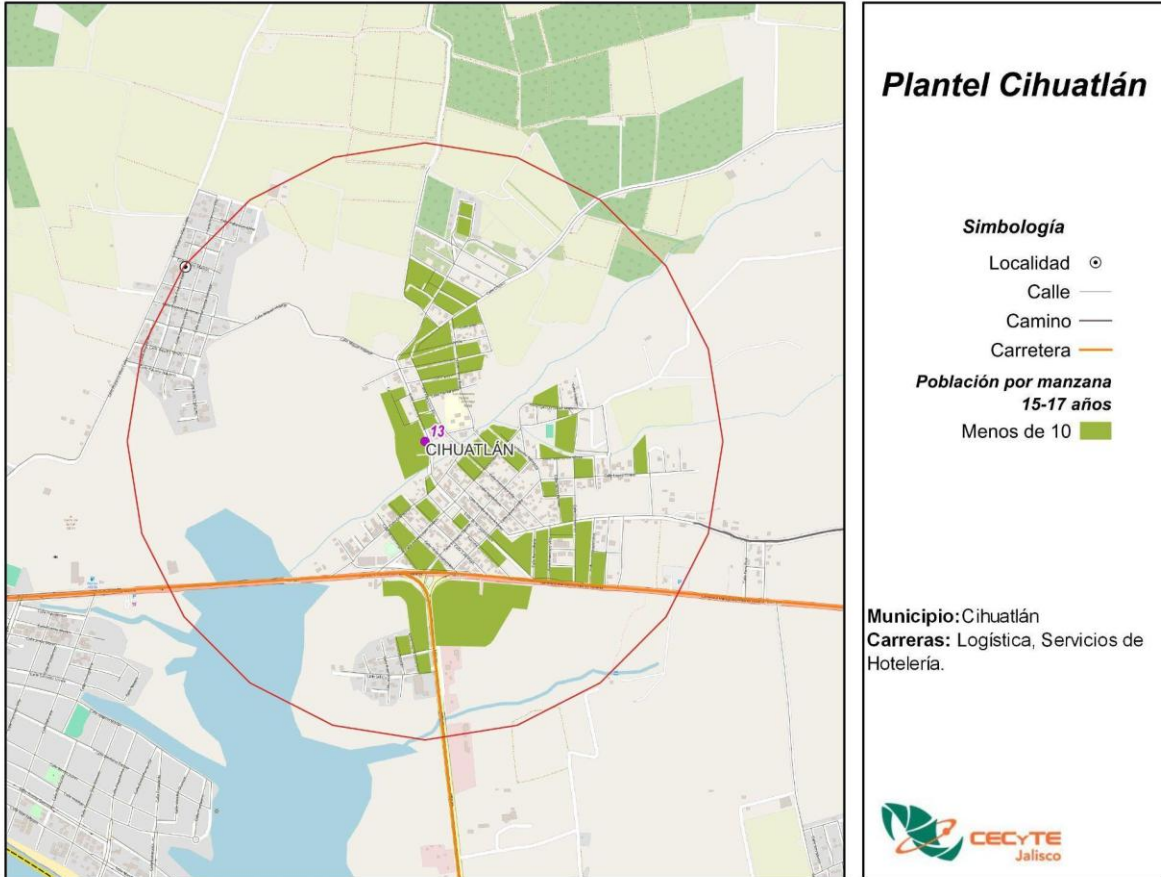

Fuente: CECyTE Jalisco con información de INEGI, Censo 2020.

La población de 18 a 24 años es de 332 habitantes, de ellos, 121 son mujeres y 104 son hombres.

**Población de 18 a 24 años por manzana, Plantel Cihuatlán, 2020**

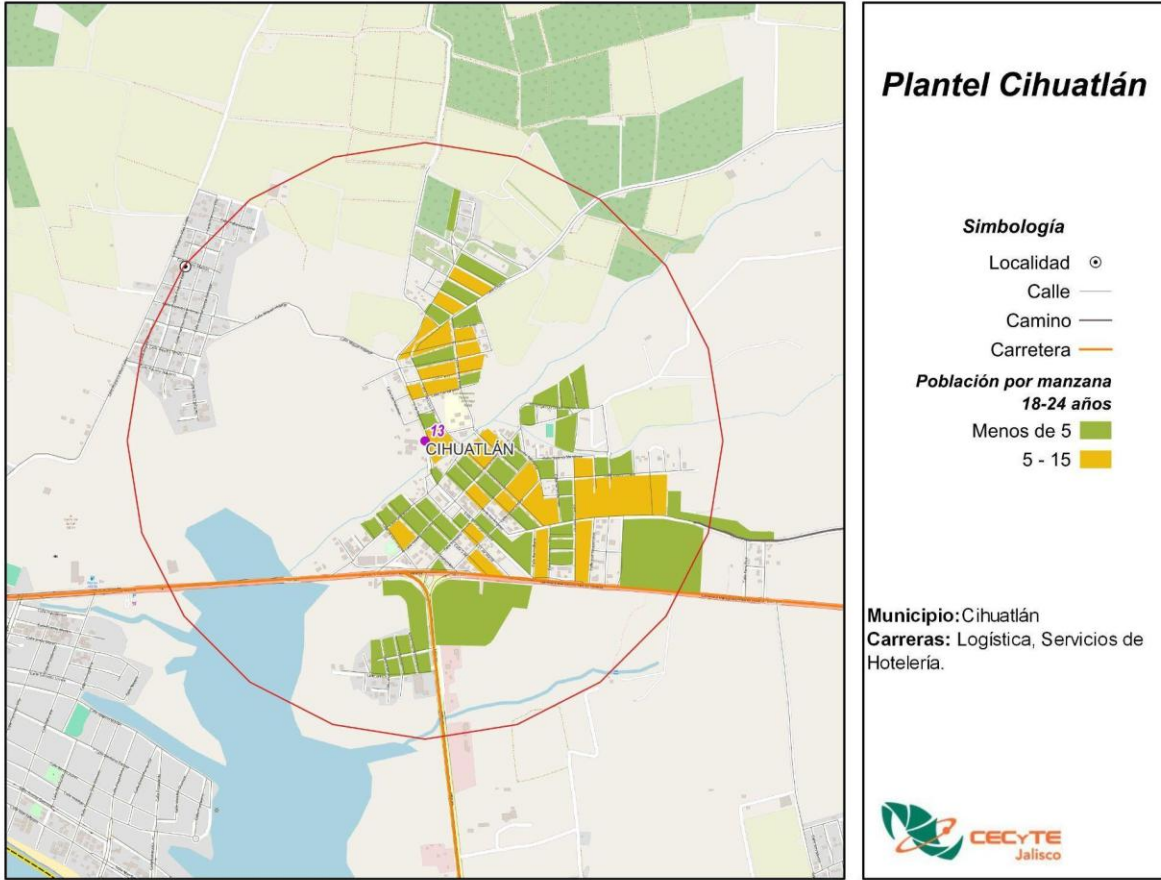

Fuente: CECyTE Jalisco con información de INEGI, Censo 2020.

El grado promedio escolar de esta área es de Primaria, mientras que para las mujeres es el nivel de Primaria y para los hombres el nivel escolar es de Primaria.

### Grado promedio escolar, Plantel Cihuatlán, 2020

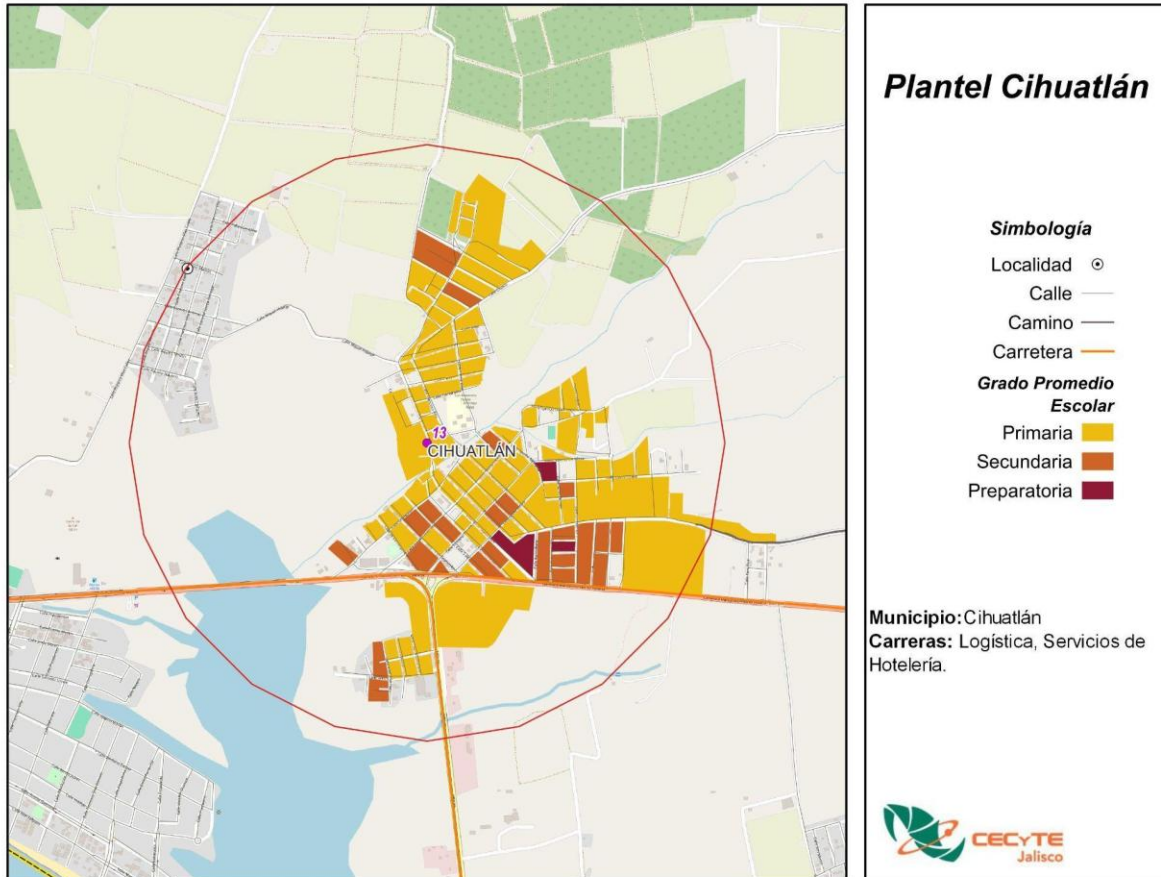

Fuente: CECyTE Jalisco con información de INEGI, Censo 2020.

Un grupo de población que es mínimo, pero igual de importante que todos es el de discapacitados, que a pesar de que tienen deficiencias físicas, mentales, intelectuales o sensoriales pueden acudir a una escuela. Dentro de esta área de influencia hay 67 personas con alguna discapacidad.

**Población con discapacidad, Plantel Cihuatlán, 2020**

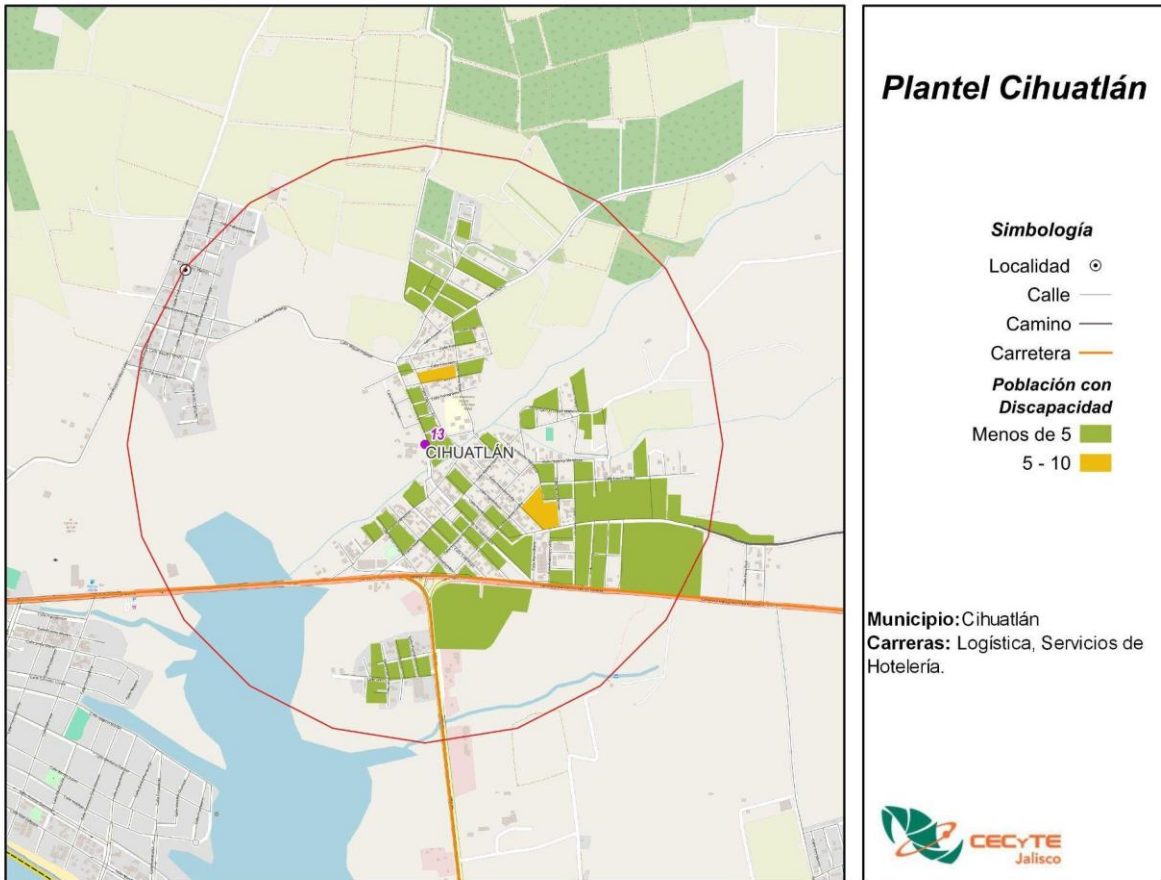

Fuente: CECyTE Jalisco con información de INEGI, Censo 2020.

La población económicamente activa de esta área es de 1,728, de ellos, 670 son mujeres y 1,022 son hombres.

### Población Económicamente Activa, Plantel Cihuatlán, 2020

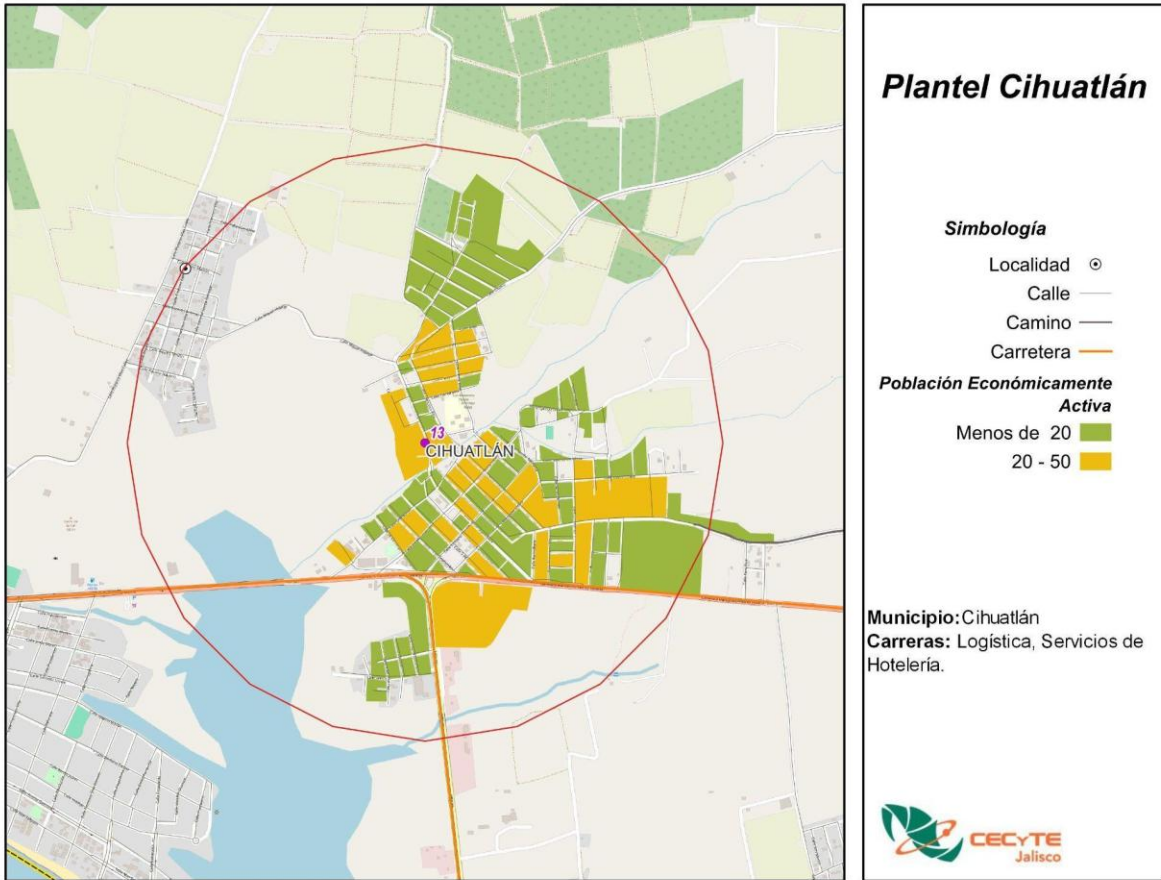

Fuente: CECyTE Jalisco con información de INEGI, Censo 2020.

## AULA EXTERNA LA HUERTA

**Municipio:** La Huerta

**Demarcación:** La Huerta

**Distancia de Oficinas Centrales:** La distancia del plantel hacia las oficinas centrales es de 250.4 km por la vía más corta.

**Matrícula:** En esta aula hay 169 alumnos.

**Economía:** Esta aula se encuentra en el municipio de La Huerta, este municipio se caracteriza por una fuerte presencia del sector de Servicios de alojamiento temporal y de preparación de alimentos y bebidas, es este sector el que más personal ocupado tiene con 1,456 trabajadores, a su vez, es el sector que tiene la mayor producción bruta total, con 526.4 mdp. El sector que tiene la mayor cantidad de unidades económicas (UE), es el sector del Comercio al por menor con 456 UE.

**Los cinco principales sectores económicos, La Huerta, 2018**

Sector	UE	Producción bruta total (mdp)	Valor agregado censal bruto (mdp)	Formación fija bruta de capital (mdp)	Personal ocupado total
Servicios de alojamiento temporal y de preparación de alimentos y bebidas	246	526.4	194.5	13.4	1,456
Comercio al por menor	456	169.7	128.7	12.3	942
Industrias manufactureras	119	123.7	71.8	2.2	382
Agricultura, cría y explotación de animales, aprovechamiento forestal, pesca y caza	15	39.9	23.3	0.0	327
Otros servicios excepto actividades gubernamentales	150	37.8	16.8	4.1	277

Fuente: INEGI, Censo Económico, 2018.

Nota: Existen otras industrias, sin embargo, por motivos de confidencialidad no proporciona INEGI la información.

**Seguridad:** El delito con mayor incidencia en el período de diciembre 2018 a octubre 2024 fue Lesiones dolosas con 28 carpetas de investigación, seguido de Violencia familiar y Abuso sexual infantil con 25 y 13 denuncias respectivamente.

**Incidencia delictiva por tipo de delito, diciembre 2018 - octubre 2024**

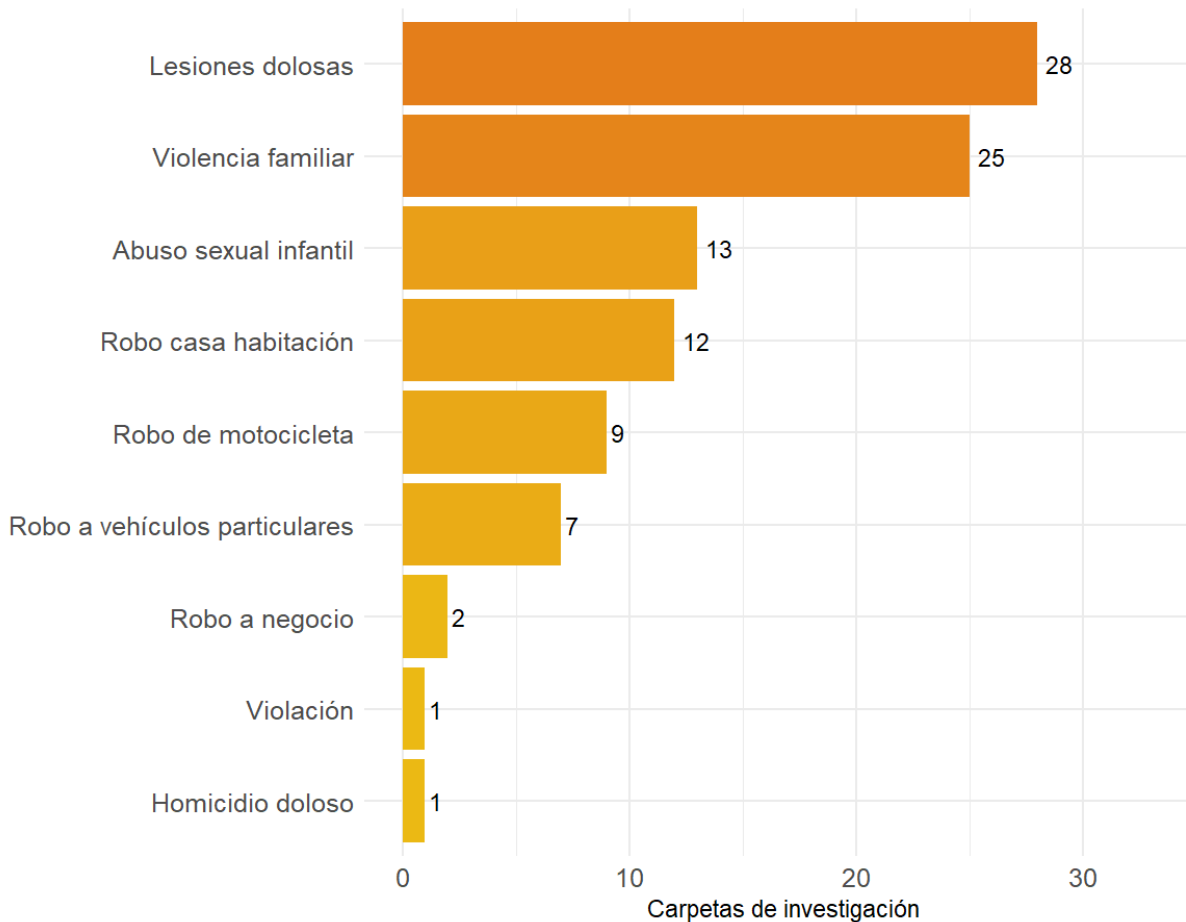

Fuente: CECyTE Jalisco con información de la plataforma de seguridad del IIEG.



**Mapa:** Conforme al censo de población y vivienda 2020 de INEGI en el mapa se muestra la población de 15 a 17 años del aula externa La Huerta donde la población que vive dentro del área de influencia de 1 kilómetro es de 211 habitantes de las cuales 81 son mujeres y 67 son hombres.

**Población de 15 a 17 años por manzana, Aula externa La Huerta, 2020**

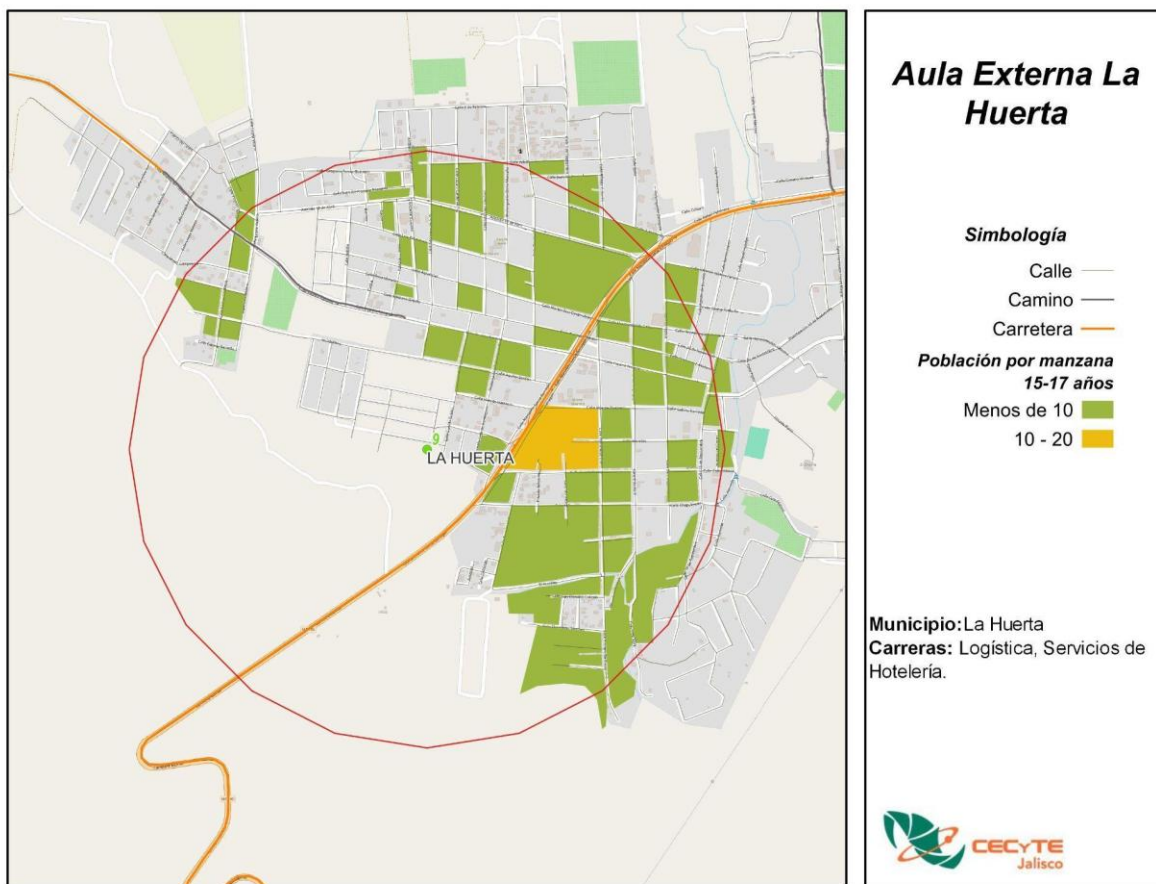

Fuente: CECyTE Jalisco con información de INEGI, Censo 2020.

La población de 18 a 24 años es de 494 habitantes, de ellos, 197 son mujeres y 185 son hombres.

**Población de 18 a 24 años por manzana, Aula externa La Huerta, 2020**

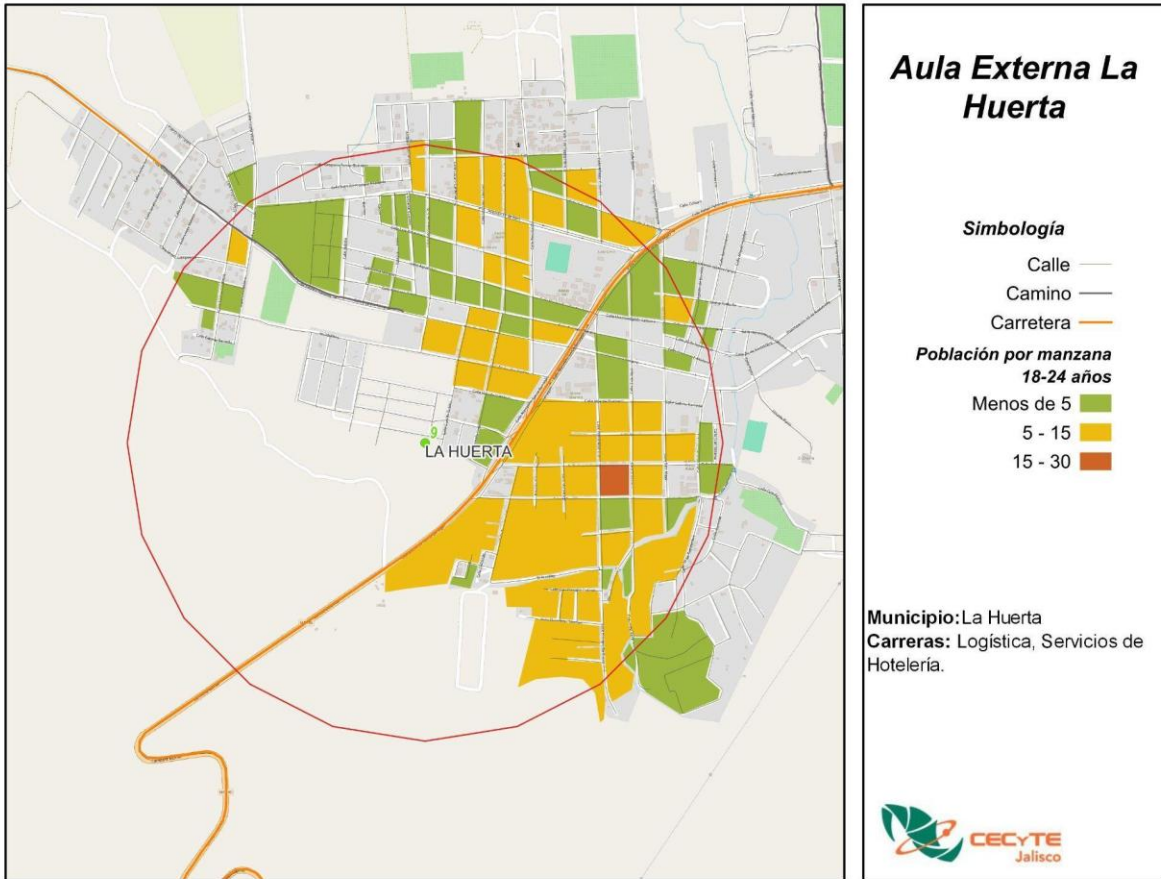

Fuente: CECyTE Jalisco con información de INEGI, Censo 2020.

El grado promedio escolar de esta área es de Primaria, mientras que para las mujeres es el nivel de Secundaria y para los hombres el nivel escolar es de Primaria.

### Grado promedio escolar, Aula externa La Huerta, 2020

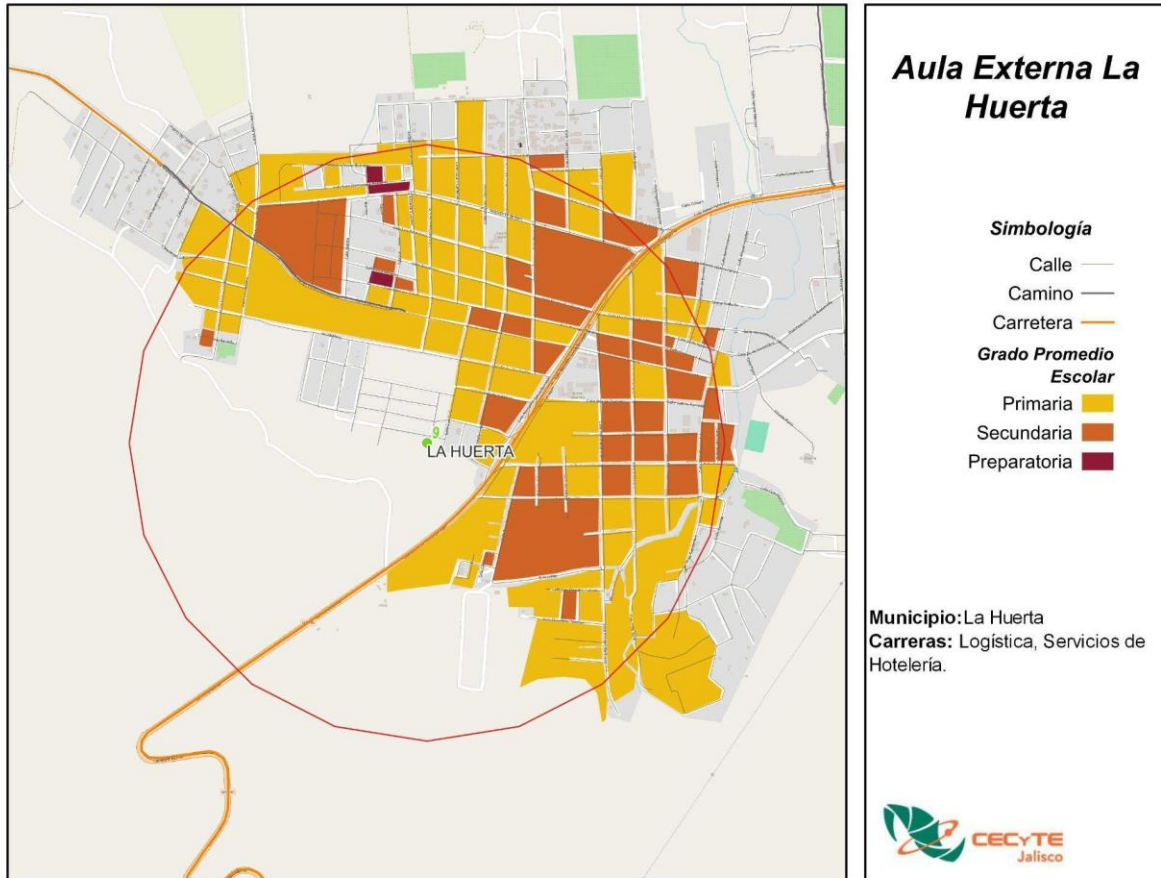

Fuente: CECyTE Jalisco con información de INEGI, Censo 2020.

Un grupo de población que es mínimo, pero igual de importante que todos es el de discapacitados, que a pesar de que tienen deficiencias físicas, mentales, intelectuales o sensoriales pueden acudir a una escuela. Dentro de esta área de influencia hay 308 personas con alguna discapacidad.

**Población con discapacidad, Aula externa La Huerta, 2020**

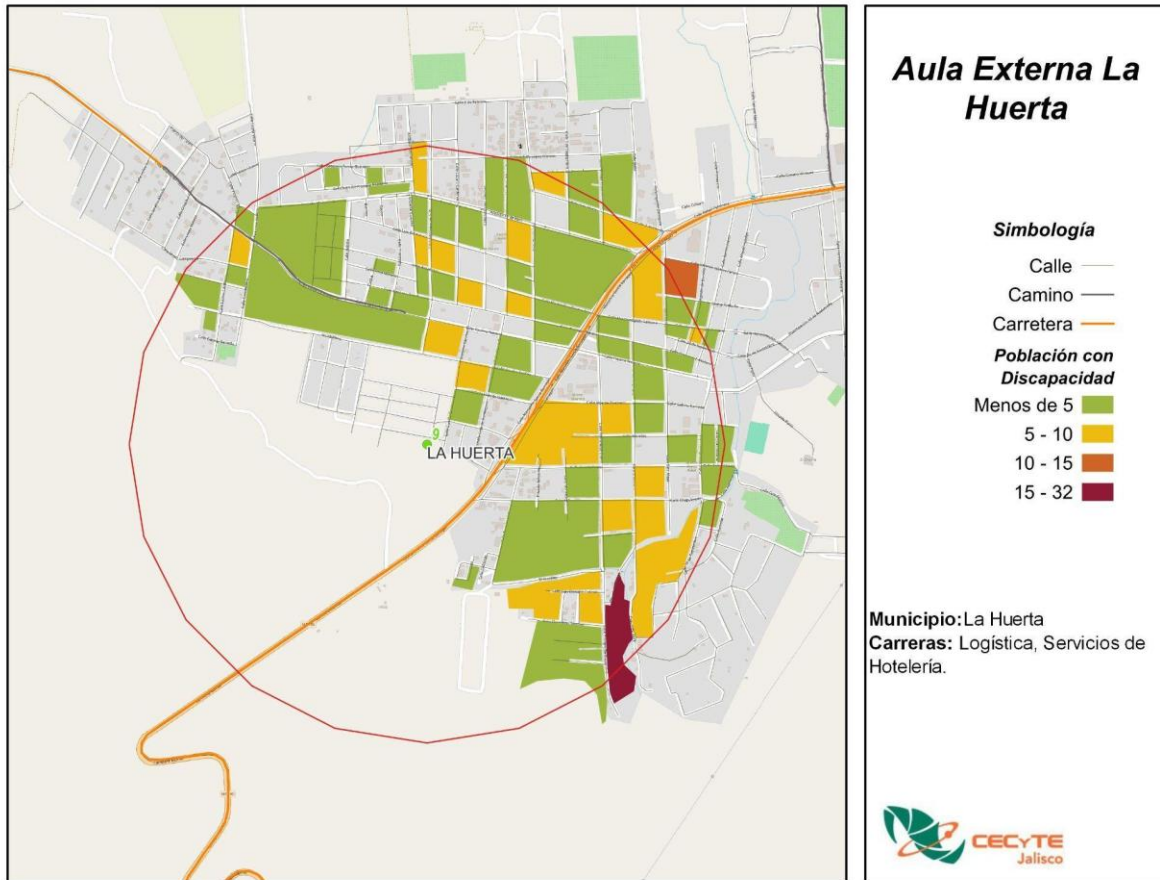

Fuente: CECyTE Jalisco con información de INEGI, Censo 2020.

La población económicamente activa de esta área es de 2,652, de ellos, 1,036 son mujeres y 1,585 son hombres.

**Población Económicamente Activa, Aula externa La Huerta, 2020**

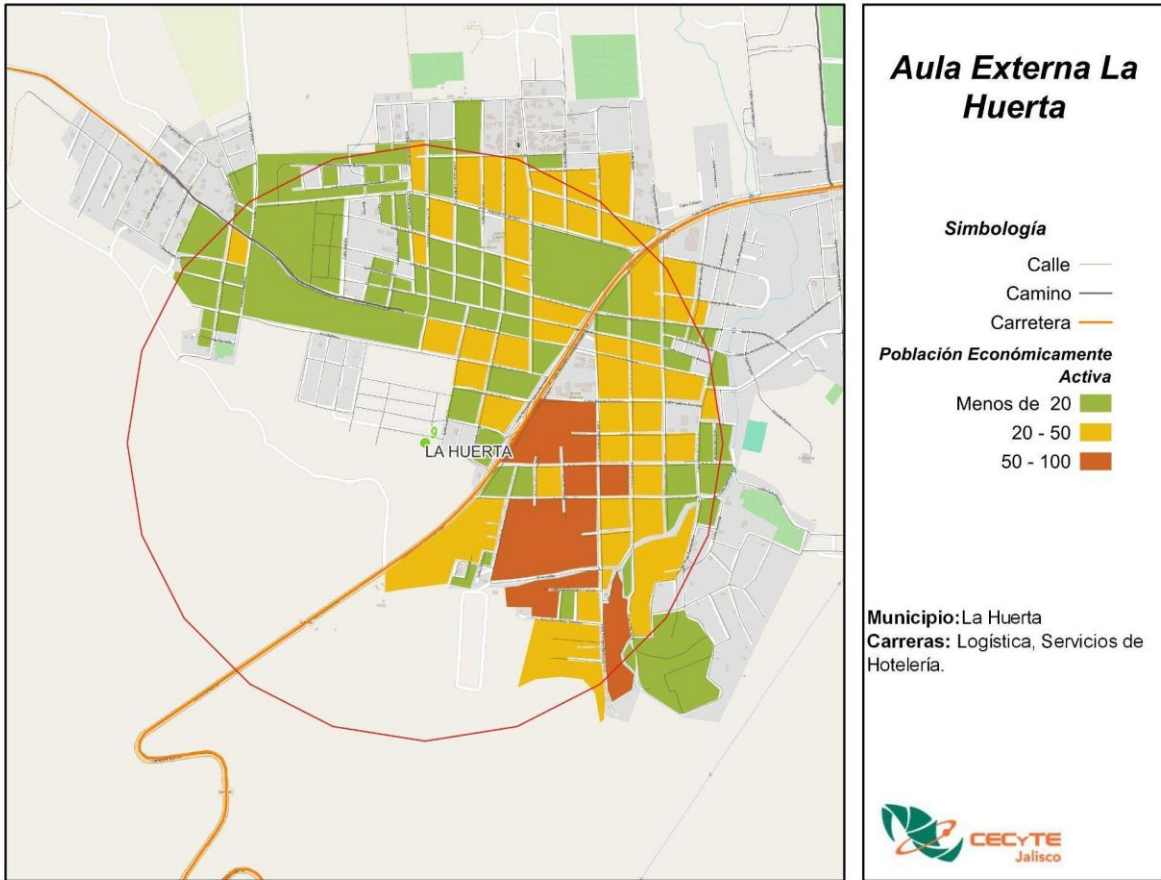

Fuente: CECyTE Jalisco con información de INEGI, Censo 2020.

## PLANTEL ZAPOTILTIC

**Municipio:** Zapotiltic

**Demarcación:** Zapotiltic

**Distancia de Oficinas Centrales:** La distancia del plantel hacia las oficinas centrales es de 135.5 km por la vía más corta.

**Matrícula:** En el ciclo escolar agosto 2024 – enero 2025 se tenía el registro de 435 alumnos, de los cuales, 255 (58.6%) son hombres y 180 (41.4%) son mujeres. Esta unidad tiene un total de 10 grupos.

**Economía:** Este plantel, se encuentra en el municipio de Zapotiltic, este municipio se caracteriza por una fuerte presencia del Comercio al por menor, es este sector el que más personal ocupado tiene con 1,634 trabajadores, por el contrario, el sector que tiene la mayor producción bruta total son las Industrias manufactureras con 409.9 mdp. El sector que tiene la mayor cantidad de unidades económicas (UE), es el sector del Comercio al por menor con 602 UE.

### Los cinco principales sectores económicos, Zapotiltic, 2018

Sector	UE	Producción bruta total (mdp)	Valor agregado censal bruto (mdp)	Formación fija bruta de capital (mdp)	Personal ocupado total
Comercio al por menor	602	266.6	182.7	4.0	1,634
Comercio al por mayor	51	81.4	23.7	9.7	731
Industrias manufactureras	146	409.9	146.9	0.9	621
Otros servicios excepto actividades gubernamentales	227	96.8	48.4	0.1	530
Servicios de alojamiento temporal y de preparación de alimentos y bebidas	144	52.4	22.8	0.1	442

Fuente: INEGI, Censo Económico, 2018.

Nota: Existen otras industrias, sin embargo, por motivos de confidencialidad no proporciona INEGI la información.

**Seguridad:** El delito con mayor incidencia en el período de diciembre 2018 a octubre 2024 fue Violencia familiar con 99 carpetas de investigación, seguido de Violencia familiar y Robo casa habitación con 70 y 23 denuncias respectivamente.

**Incidencia delictiva por tipo de delito, diciembre 2018 - octubre 2024**



Fuente: CECyTE Jalisco con información de la plataforma de seguridad del IIEG.

Mapa de calor de la incidencia delictiva total, diciembre 2018 - octubre 2024

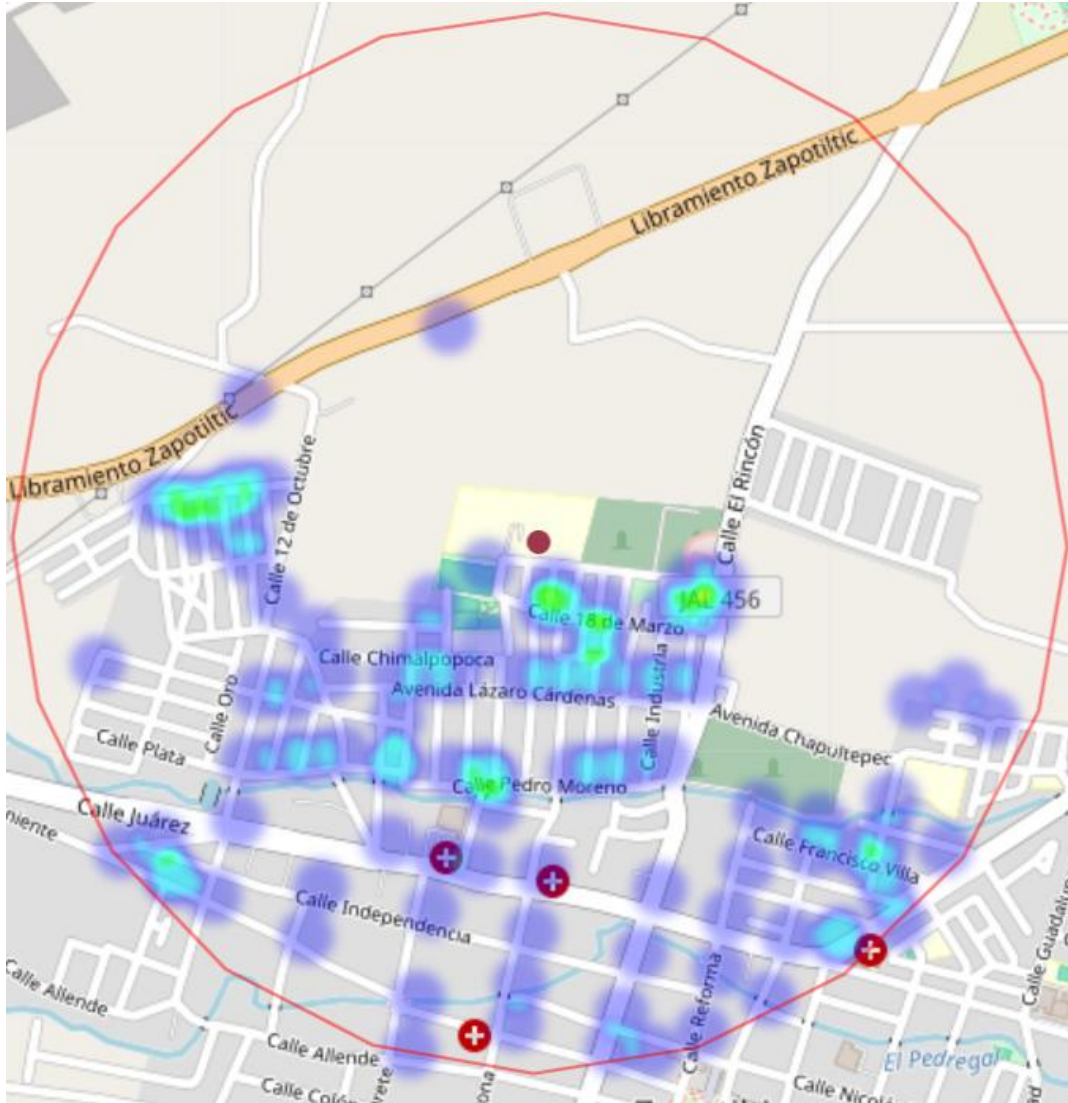

Fuente: CECyTE Jalisco con información de la plataforma de seguridad del IIEG.

**Mapa:** Conforme al censo de población y vivienda 2020 de INEGI en el mapa se muestra la población de 15 a 17 años del plantel Zapotiltic donde la población que vive dentro del área de influencia de 1 kilómetro es de 457 habitantes de las cuales 169 son mujeres y 186 son hombres.

**Población de 15 a 17 años por manzana, Plantel Zapotiltic, 2020**

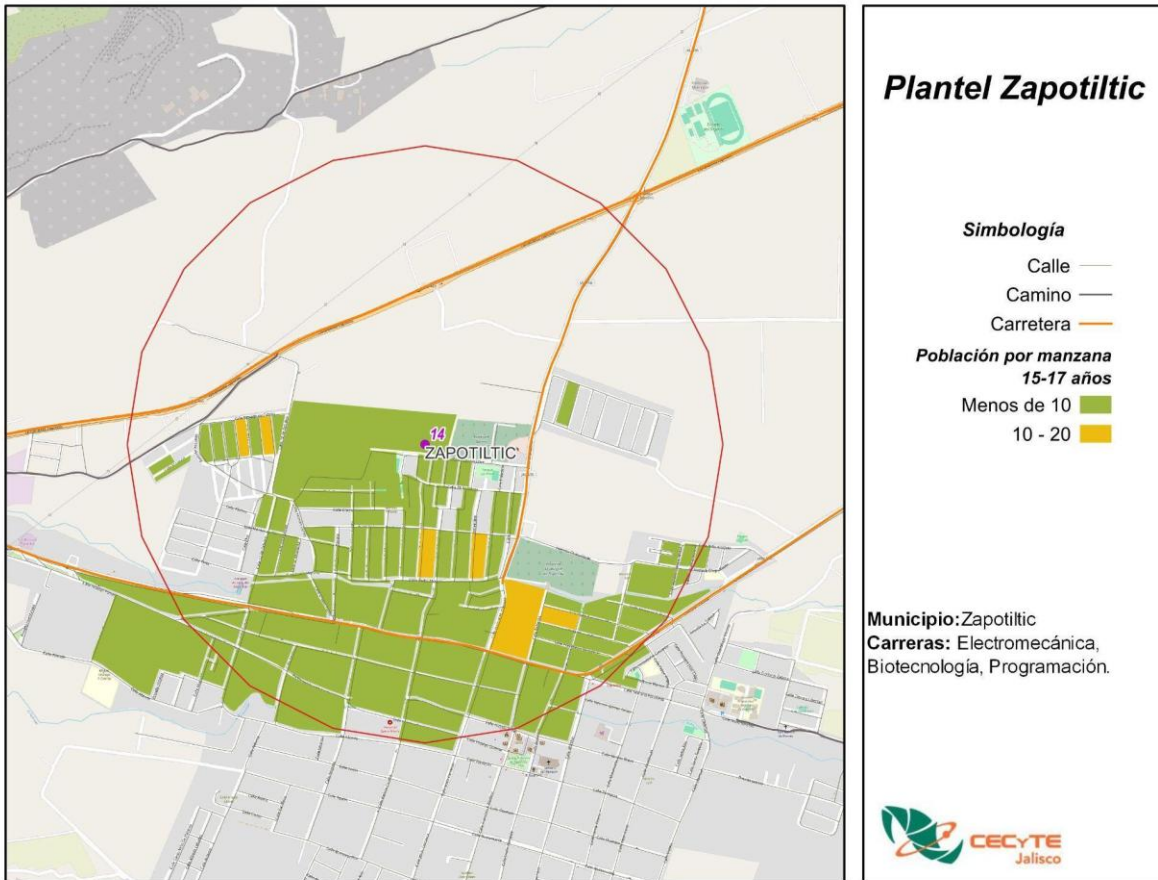

Fuente: CECyTE Jalisco con información de INEGI, Censo 2020.

La población de 18 a 24 años es de 1,191 habitantes, de ellos, 547 son mujeres y 587 son hombres.

**Población de 18 a 24 años por manzana, Plantel Zapotiltic, 2020**

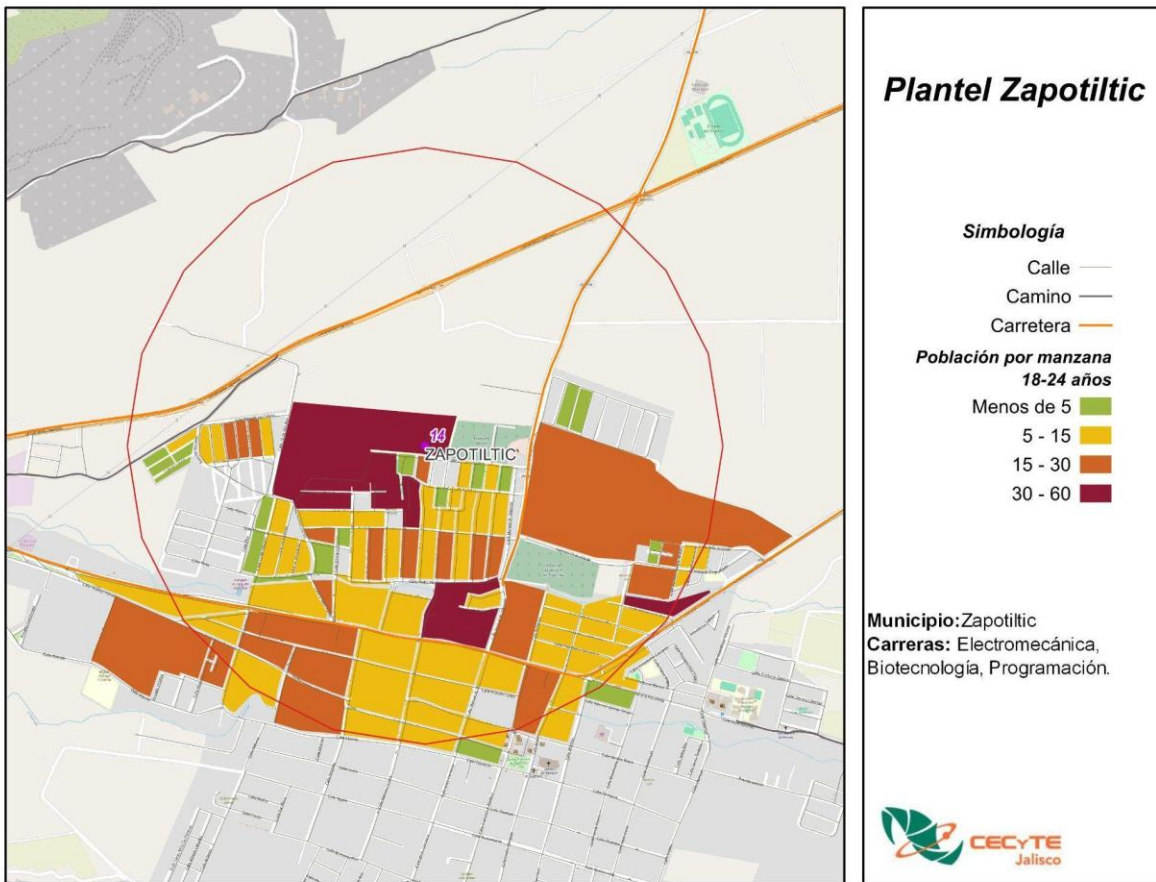

Fuente: CECyTE Jalisco con información de INEGI, Censo 2020.

El grado promedio escolar de esta área es de Primaria, mientras que para las mujeres es el nivel de Primaria y para los hombres el nivel escolar es de Secundaria.

### Grado promedio escolar, Plantel Zapotiltic, 2020

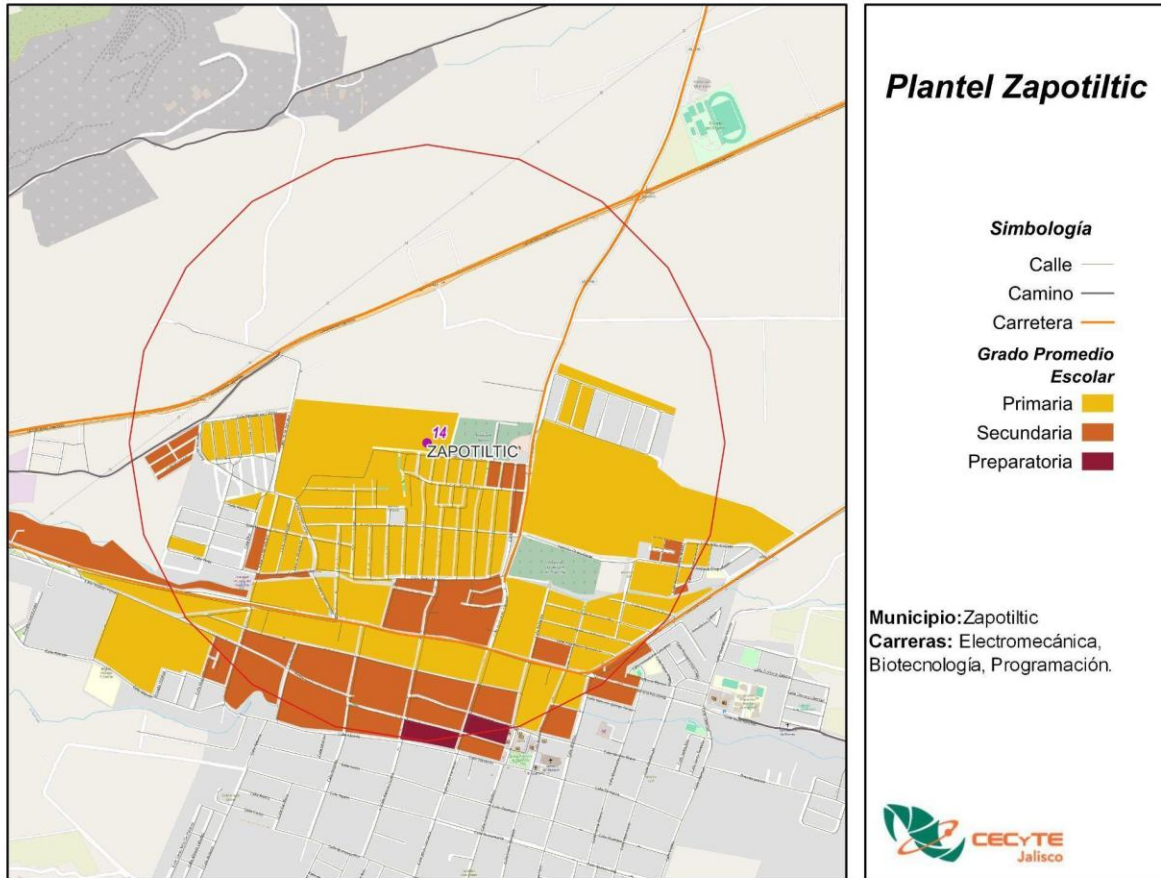

Fuente: CECyTE Jalisco con información de INEGI, Censo 2020.

Un grupo de población que es mínimo, pero igual de importante que todos es el de discapacitados, que a pesar de que tienen deficiencias físicas, mentales, intelectuales o sensoriales pueden acudir a una escuela. Dentro de esta área de influencia hay 420 personas con alguna discapacidad.

**Población con discapacidad, Plantel Zapotiltic, 2020**

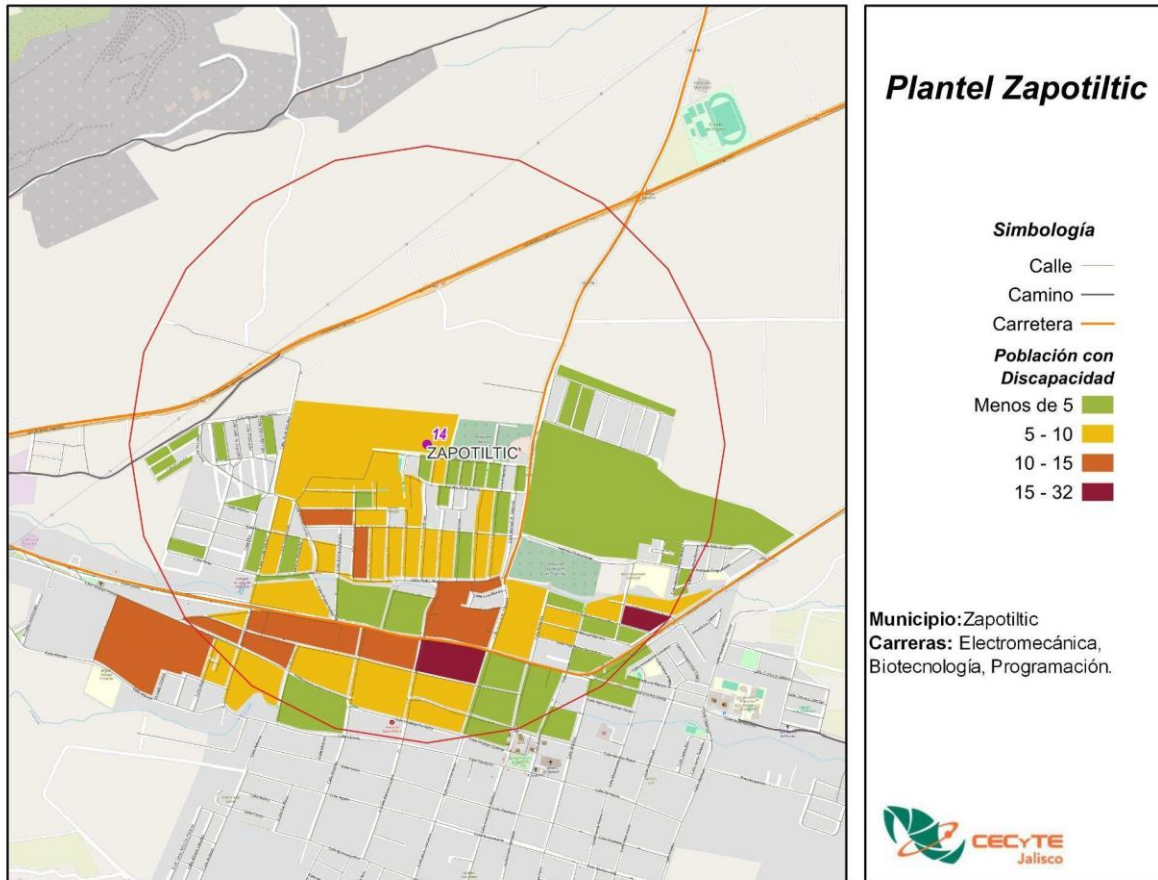

Fuente: CECyTE Jalisco con información de INEGI, Censo 2020.

La población económicamente activa de esta área es de 4,964, de ellos, 2,027 son mujeres y 2,928 son hombres.

**Población Económicamente Activa, Plantel Zapotiltic, 2020**

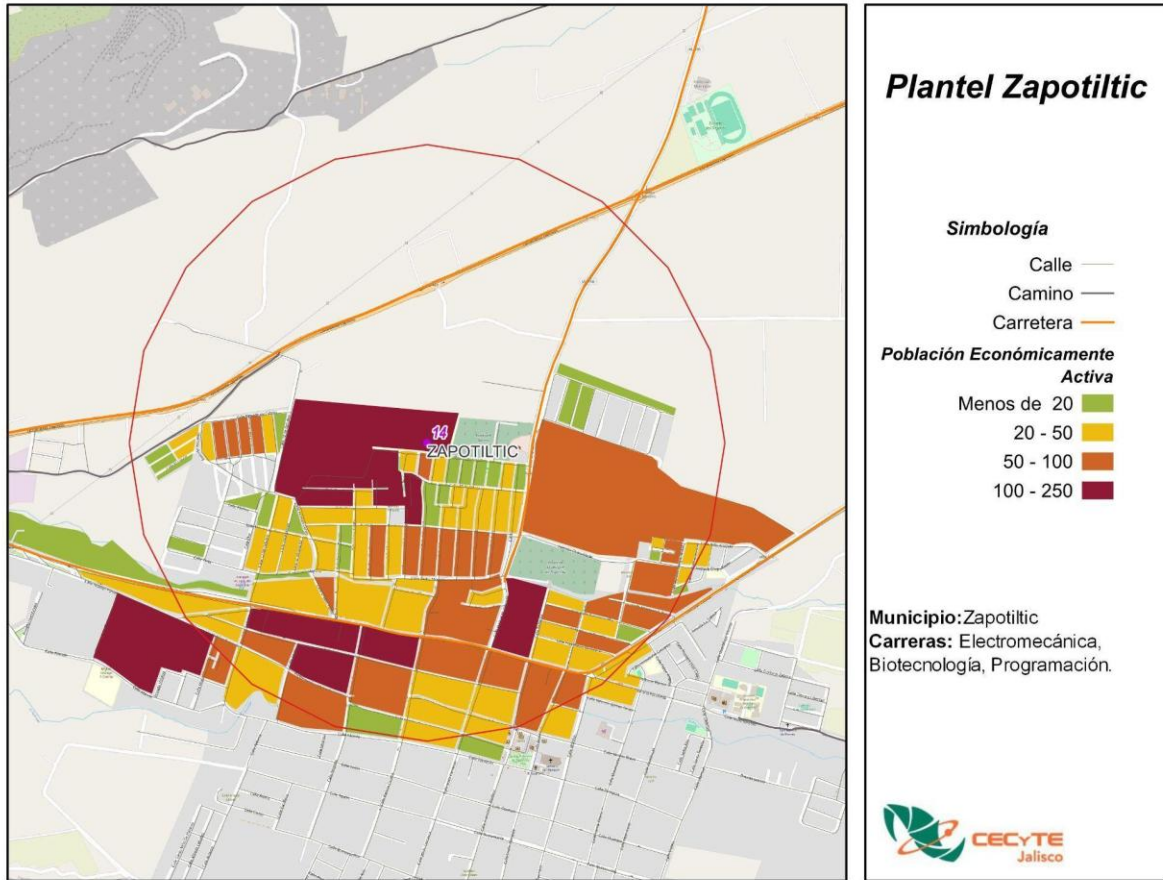

Fuente: CECyTE Jalisco con información de INEGI, Censo 2020.

# PLANTEL SOLIDARIDAD

# GUADALAJARA

# PARQUE

**Municipio:** Guadalajara

**Demarcación:** El Zalate

**Distancia de Oficinas Centrales:** La distancia del plantel hacia las oficinas centrales es de 12.5 km por la vía más corta.

**Matrícula:** En el ciclo escolar agosto 2024 – enero 2025 se tenía el registro de 1,586 alumnos, de los cuales, 552 (34.8%) son hombres y 1,034 (65.2%) son mujeres. Esta unidad tiene un total de 42 grupos.

**Economía:** Este plantel, se encuentra en el municipio de Guadalajara, particularmente en la colonia El Zalate. Este municipio se caracteriza por una fuerte presencia del Comercio al por menor, es este sector el que más personal ocupado tiene con 128,405 trabajadores, por el contrario, el sector que tiene la mayor producción bruta total son las Industrias manufactureras con 154,043.8 mdp. El sector que tiene la mayor cantidad de unidades económicas (UE), es el sector del Comercio al por menor con 36,204 UE.

### Los cinco principales sectores económicos, Guadalajara, 2018

Sector	UE	Producción bruta total (mdp)	Valor agregado censal bruto (mdp)	Formación fija bruta de capital (mdp)	Personal ocupado total
Comercio al por menor	36,204	40,984.3	27,925.6	256.4	128,405
Industrias manufactureras	8,007	154,043.8	51,728.0	1,934.9	113,447
Servicios de apoyo a los negocios y manejo de residuos, y servicios de remediación	1,557	25,899.6	16,931.3	371.9	71,205
Comercio al por mayor	5,509	43,929.0	30,746.2	1,012.8	56,463
Servicios de alojamiento temporal y de preparación de alimentos y bebidas	11,063	15,049.7	6,612.8	306.4	54,866

Fuente: INEGI, Censo Económico, 2018.

Nota: Existen otras industrias, sin embargo, por motivos de confidencialidad no proporciona INEGI la información.

**Seguridad:** El delito con mayor incidencia en el período de diciembre 2018 a octubre 2024 fue Violencia familiar con 659 carpetas de investigación, seguido de Robo a negocios y Robo a personas con 543 y 535 denuncias respectivamente.

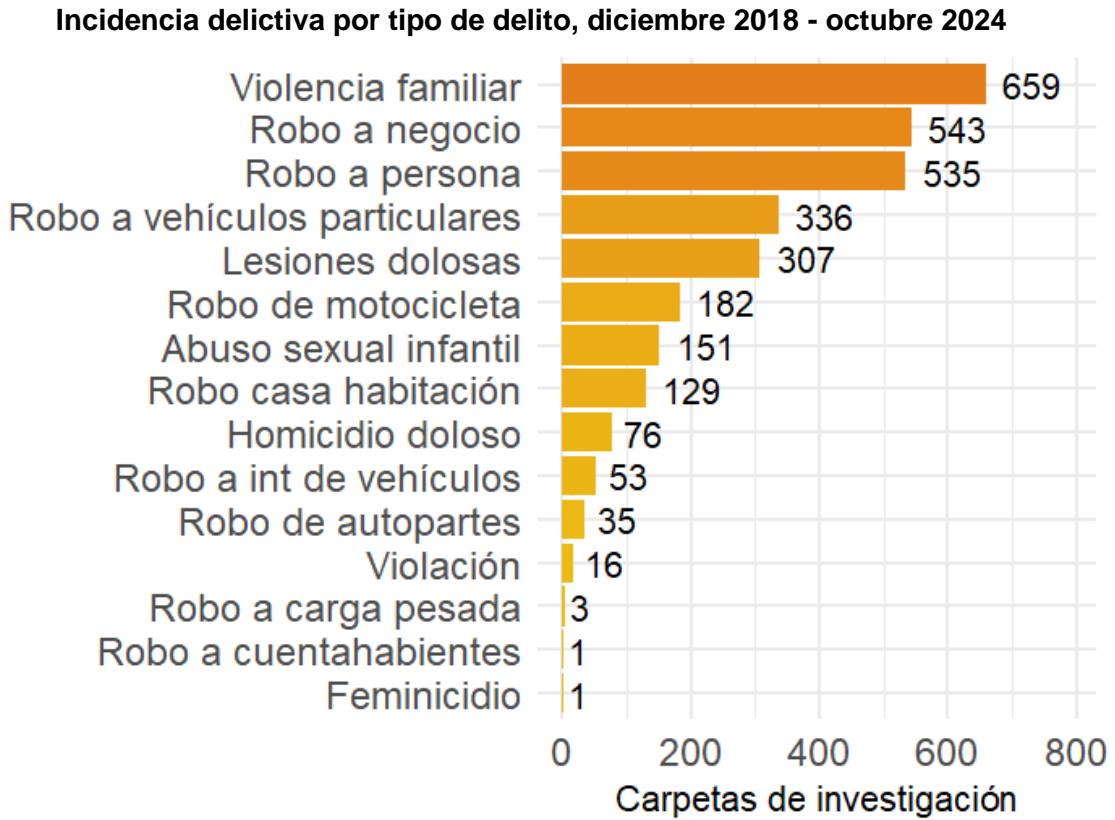

Fuente: CECyTE Jalisco con información de la plataforma de seguridad del IIEG.



**Mapa:** Conforme al censo de población y vivienda 2020 de INEGI en el mapa se muestra la población de 15 a 17 años del plantel Parque Solidaridad donde la población que vive dentro del área de influencia de 1 kilómetro es de 3,387 habitantes de las cuales 1,509 son mujeres y 1,533 son hombres.

**Población de 15 a 17 años por manzana, Plantel Parque Solidaridad, 2020**

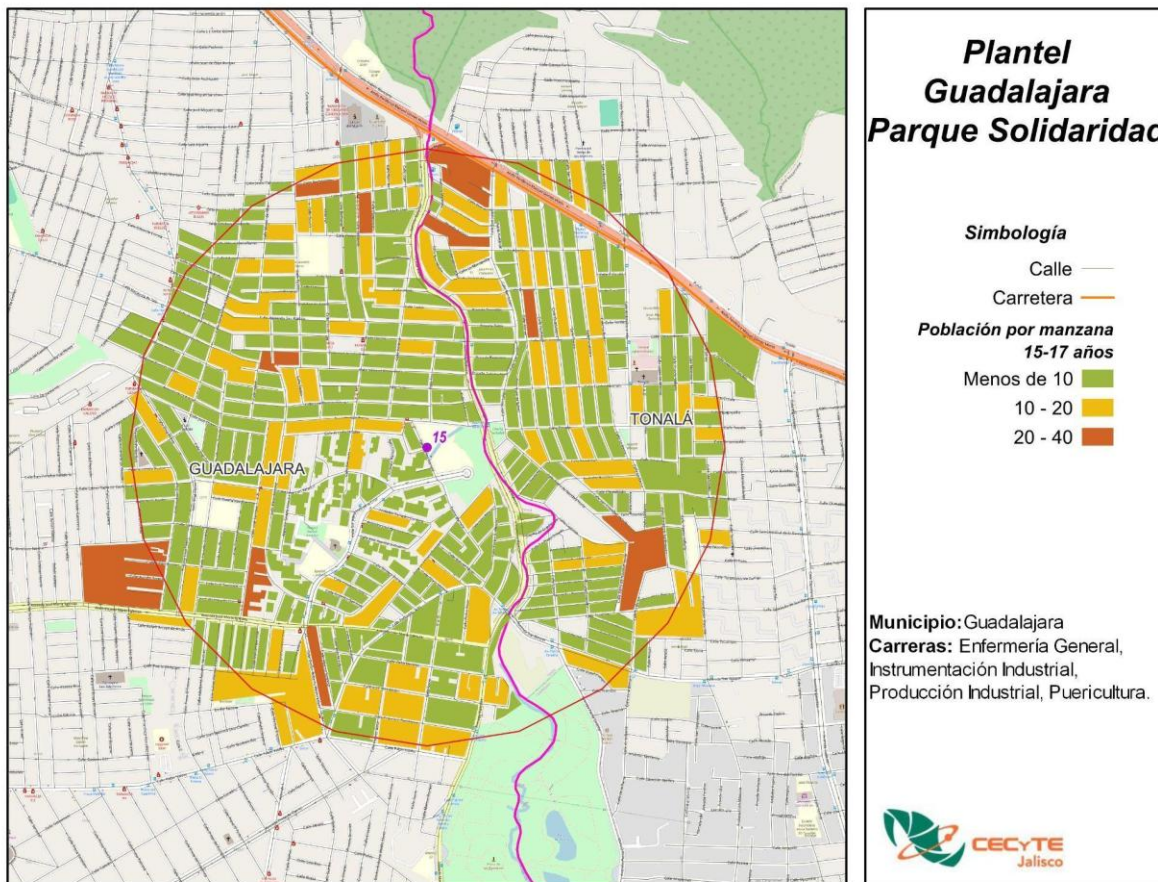

Fuente: CECyTE Jalisco con información de INEGI, Censo 2020.

La población de 18 a 24 años es de 8,015 habitantes, de ellos, 3,955 son mujeres y 3,975 son hombres.

**Población de 18 a 24 años por manzana, Plantel Parque Solidaridad, 2020**

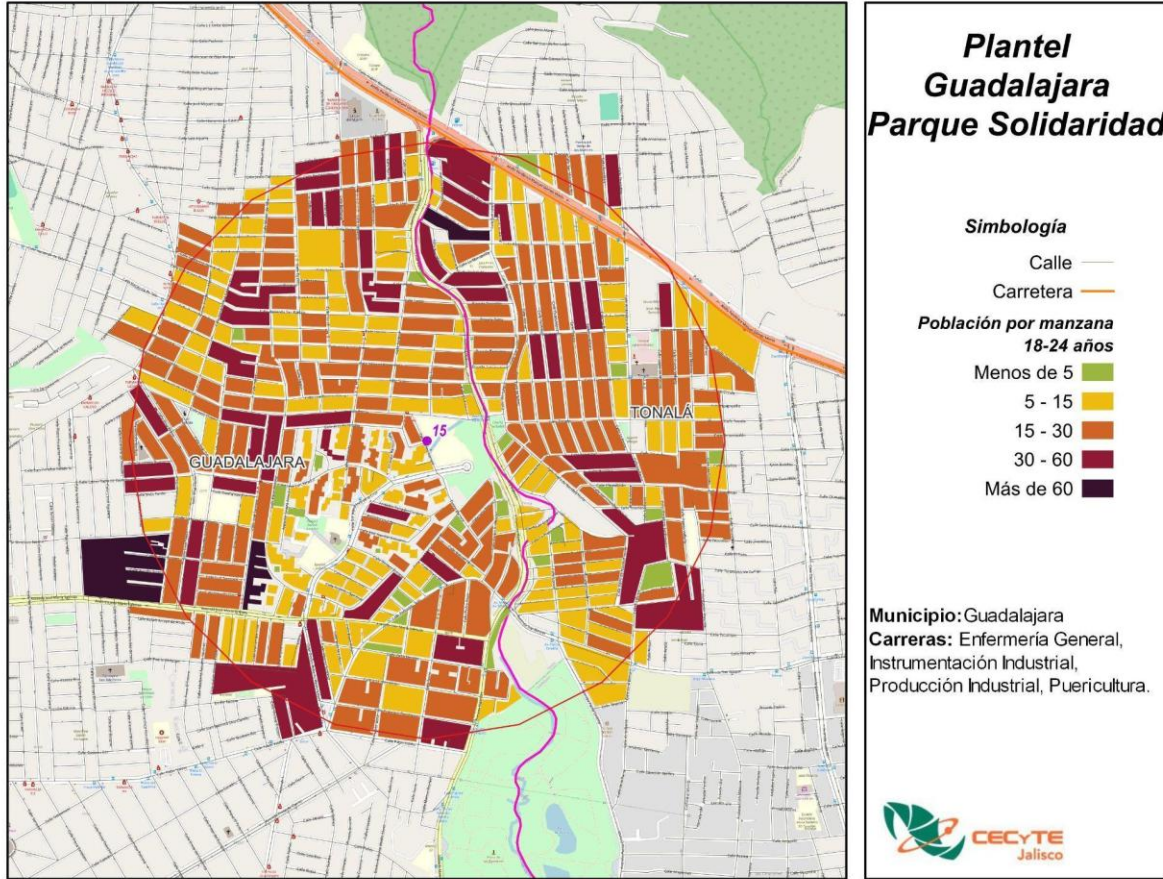

Fuente: CECyTE Jalisco con información de INEGI, Censo 2020.

El grado promedio escolar de esta área es de Secundaria. Este es el grado que predomina en la zona tanto para hombres como para mujeres.

**Grado promedio escolar, Plantel Parque Solidaridad, 2020**

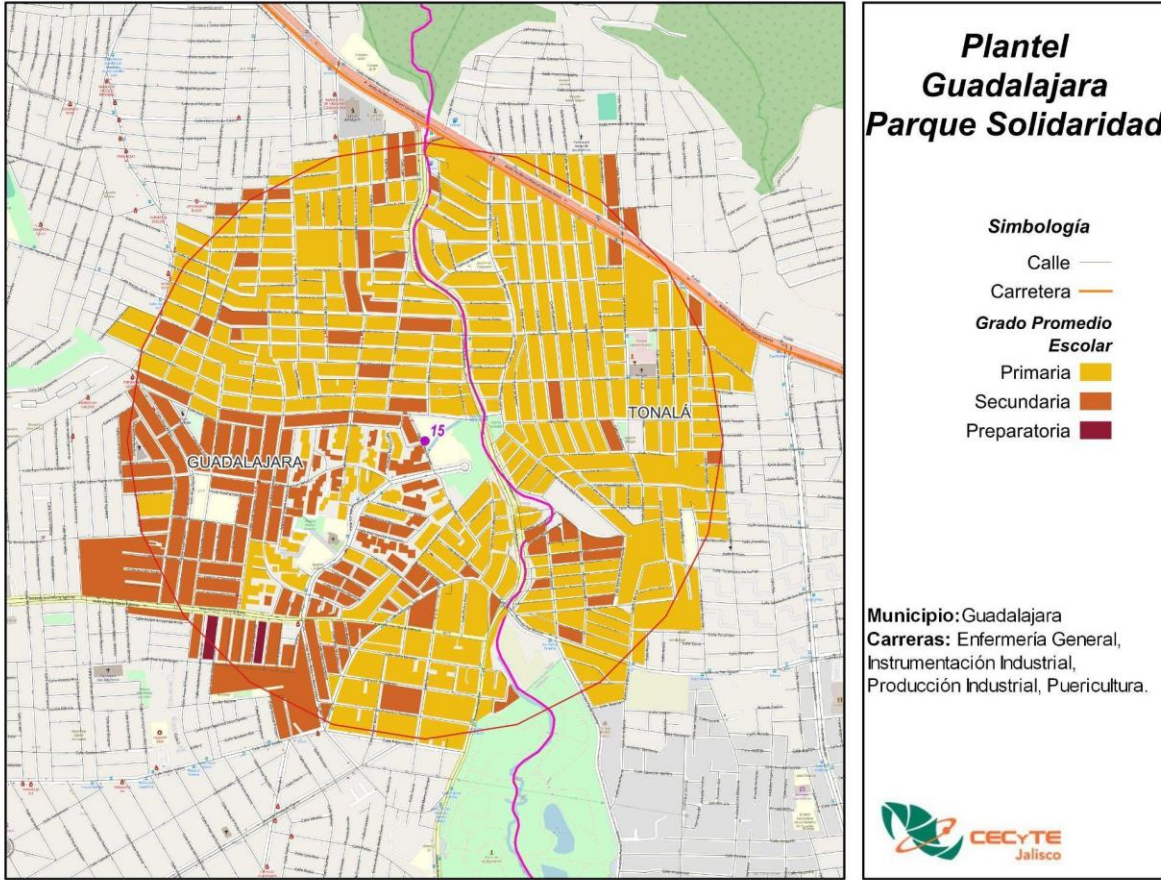

Fuente: CECyTE Jalisco con información de INEGI, Censo 2020.

Un grupo de población que es mínimo, pero igual de importante que todos es el de discapacitados, que a pesar de que tienen deficiencias físicas, mentales, intelectuales o sensoriales pueden acudir a una escuela. Dentro de esta área de influencia hay 3,449 personas con alguna discapacidad.

**Población con discapacidad, Plantel Parque Solidaridad, 2020**

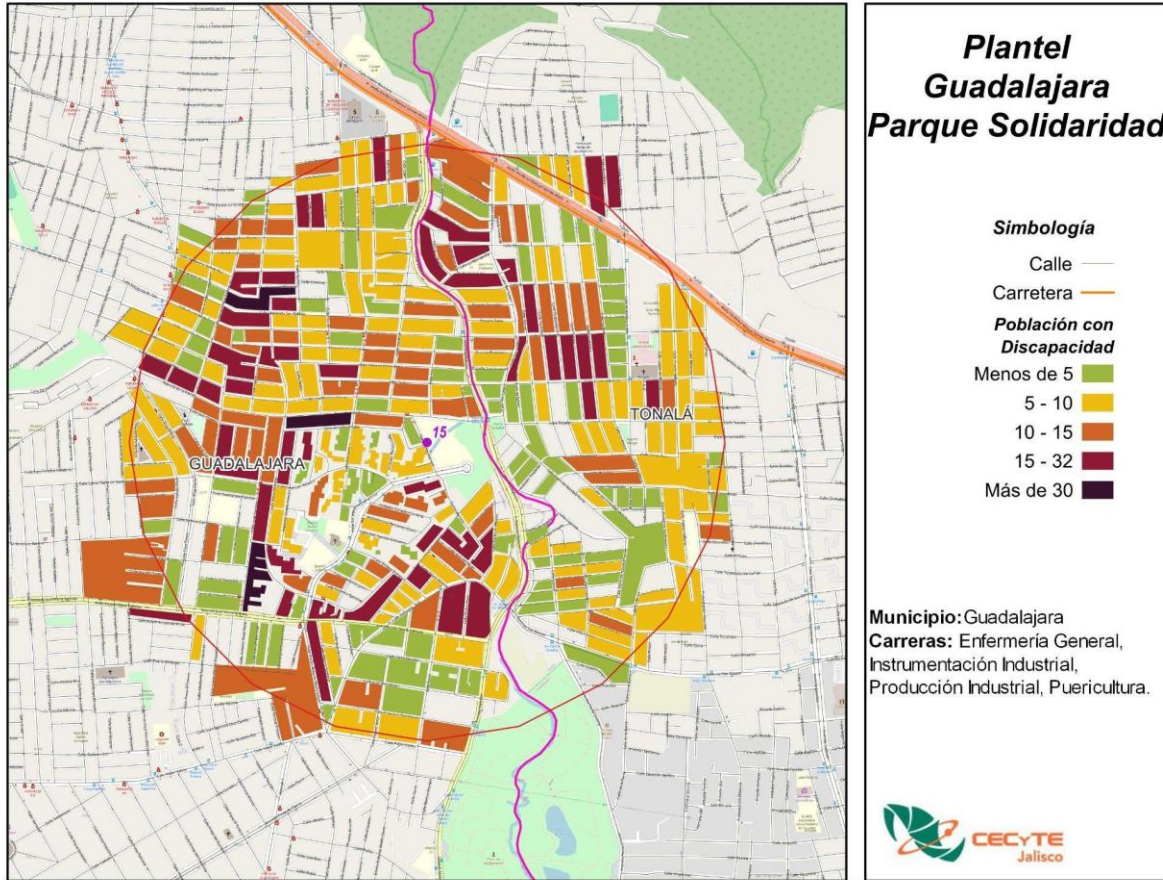

Fuente: CECyTE Jalisco con información de INEGI, Censo 2020.

La población económicamente activa de esta área es de 31,938, de ellos, 13,176 son mujeres y 18,753 son hombres.

**Población Económicamente Activa, Plantel Parque Solidaridad, 2020**

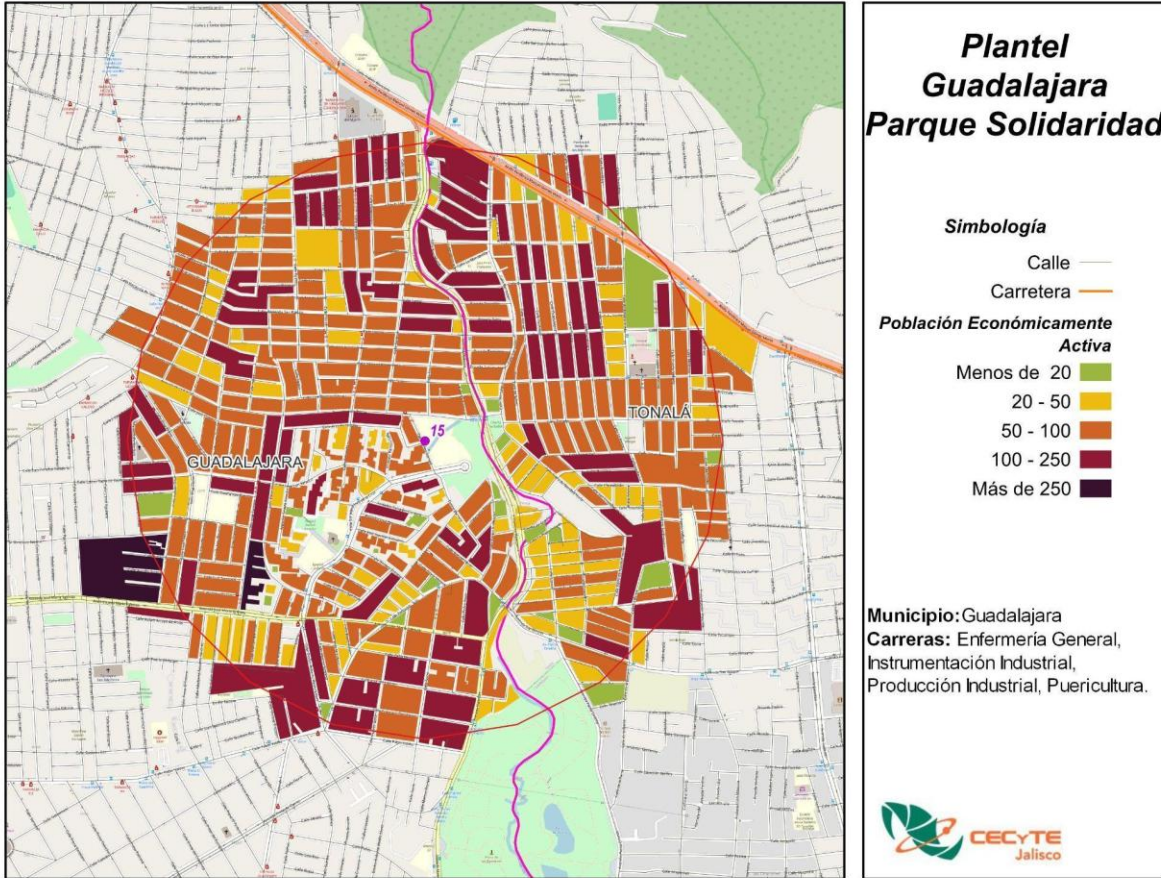

Fuente: CECyTE Jalisco con información de INEGI, Censo 2020.

## PLANTEL TLAJOMULCO DE ZÚÑIGA

**Municipio:** Tlajomulco de Zúñiga

**Demarcación:** Santa Cruz de las Flores

**Distancia de Oficinas Centrales:** La distancia del plantel hacia las oficinas centrales es de 28.7 km por la vía más corta.

**Matrícula:** En el ciclo escolar agosto 2024 – enero 2025 se tenía el registro de 446 alumnos, de los cuales, 239 (53.6%) son hombres y 207 (46.4%) son mujeres. Esta unidad tiene un total de 13 grupos.

**Economía:** Este plantel, se encuentra en el municipio de Tlajomulco de Zúñiga, particularmente en la colonia Santa Cruz de las Flores. Este municipio se caracteriza por una fuerte presencia de las Industrias manufactureras, es este sector el que más personal ocupado tiene con 51,833 trabajadores, a su vez, es el sector que tiene la mayor producción bruta total con 89,247.9 mdp. El sector que tiene la mayor cantidad de unidades económicas (UE), es el sector del Comercio al por menor con 6,767 UE.

### Los cinco principales sectores económicos, Tlajomulco de Zúñiga, 2018

Sector	UE	Producción bruta total (mdp)	Valor agregado censal bruto (mdp)	Formación fija bruta de capital (mdp)	Personal ocupado total
Industrias manufactureras	1,136	89,247.9	24,482.9	1,459.7	51,833
Comercio al por menor	6,767	7,991.1	5,827.3	227.0	21,839
Servicios de alojamiento temporal y de preparación de alimentos y bebidas	1,890	2,090.9	768.8	9.2	9,075
Comercio al por mayor	344	3,902.0	2,385.9	109.4	6,323
Servicios de apoyo a los negocios y manejo de residuos, y servicios de remediación	192	2,262.4	1,405.0	1.3	5,172

Fuente: INEGI, Censo Económico, 2018.

Nota: Existen otras industrias, sin embargo, por motivos de confidencialidad no proporciona INEGI la información.

**Seguridad:** El delito con mayor incidencia en el período de diciembre 2018 a octubre 2024 fue Robo a vehículos particulares con 3 carpetas de investigación, seguido de Robo a negocios y Robo a casa habitación con 2 y 1 denuncia respectivamente.

**Incidencia delictiva por tipo de delito, diciembre 2018 - octubre 2024**

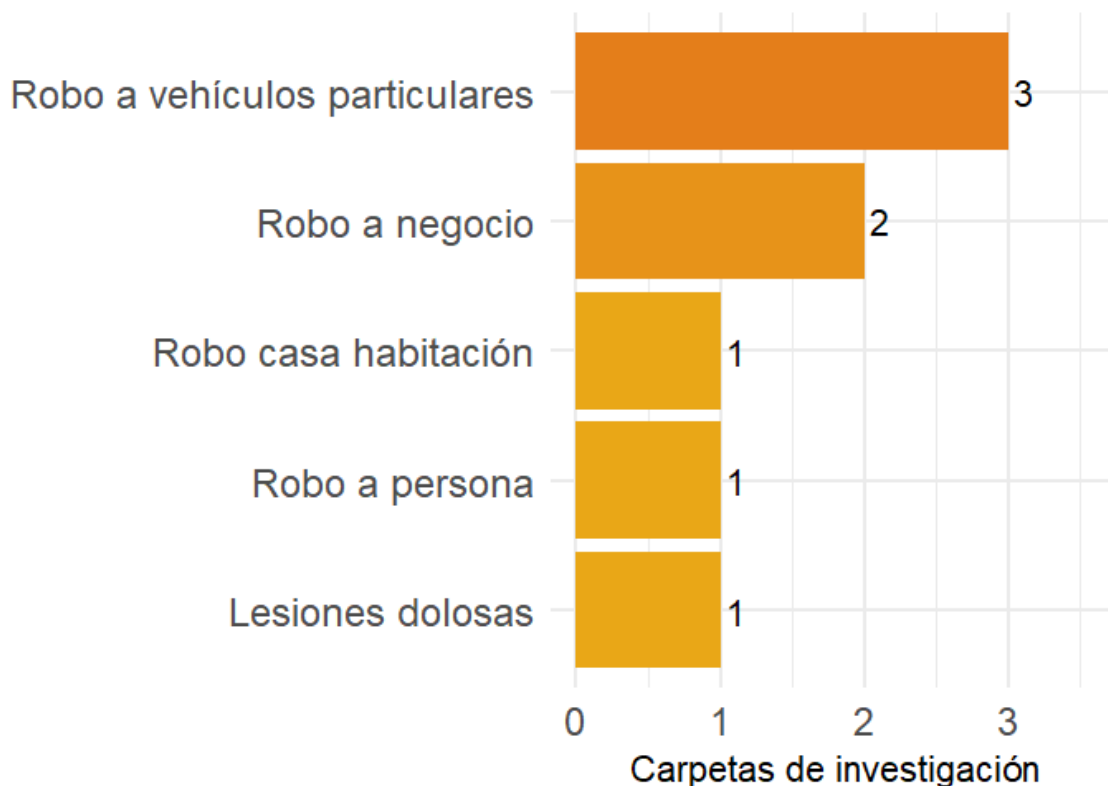

Fuente: CECyTE Jalisco con información de la plataforma de seguridad del IIEG.

Mapa de calor de la incidencia delictiva total, diciembre 2018 - octubre 2024

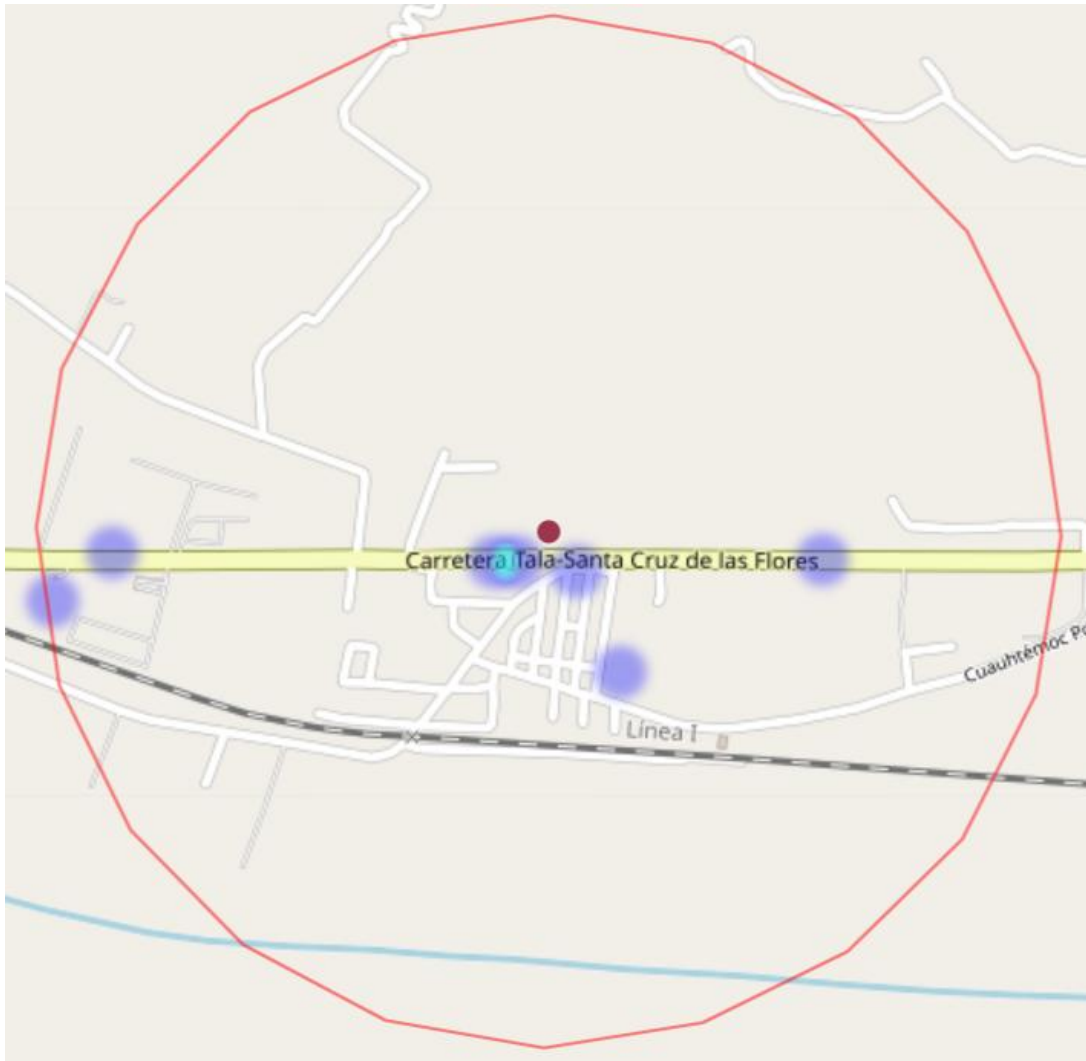

Fuente: CECyTE Jalisco con información de la plataforma de seguridad del IIEG.

**Mapa:** Conforme al censo de población y vivienda 2020 de INEGI en el mapa se muestra la población de 15 a 17 años del plantel Tlajomulco de Zúñiga donde las localidades que se encuentran dentro del área de influencia de 1 kilómetro es de 25 habitantes de las cuales 18 son mujeres y 7 son hombres.

La población de 18 a 24 años es de 56 habitantes, de ellos, 20 son mujeres y 36 son hombres.

Un grupo de población que es mínimo, pero igual de importante que todos es el de discapacitados, que a pesar de que tienen deficiencias físicas, mentales, intelectuales o sensoriales pueden acudir a una escuela. Dentro de esta área de influencia hay 11 personas con alguna discapacidad.

El grado promedio escolar de esta área es de Primaria, mientras que para las mujeres es el nivel de Primaria y para los hombres el nivel escolar es de Secundaria.

La población económicamente activa de esta área es de 212, de ellos, 86 son mujeres y 126 son hombres.

**Plantel Tlajomulco de Zúñiga, 2020**

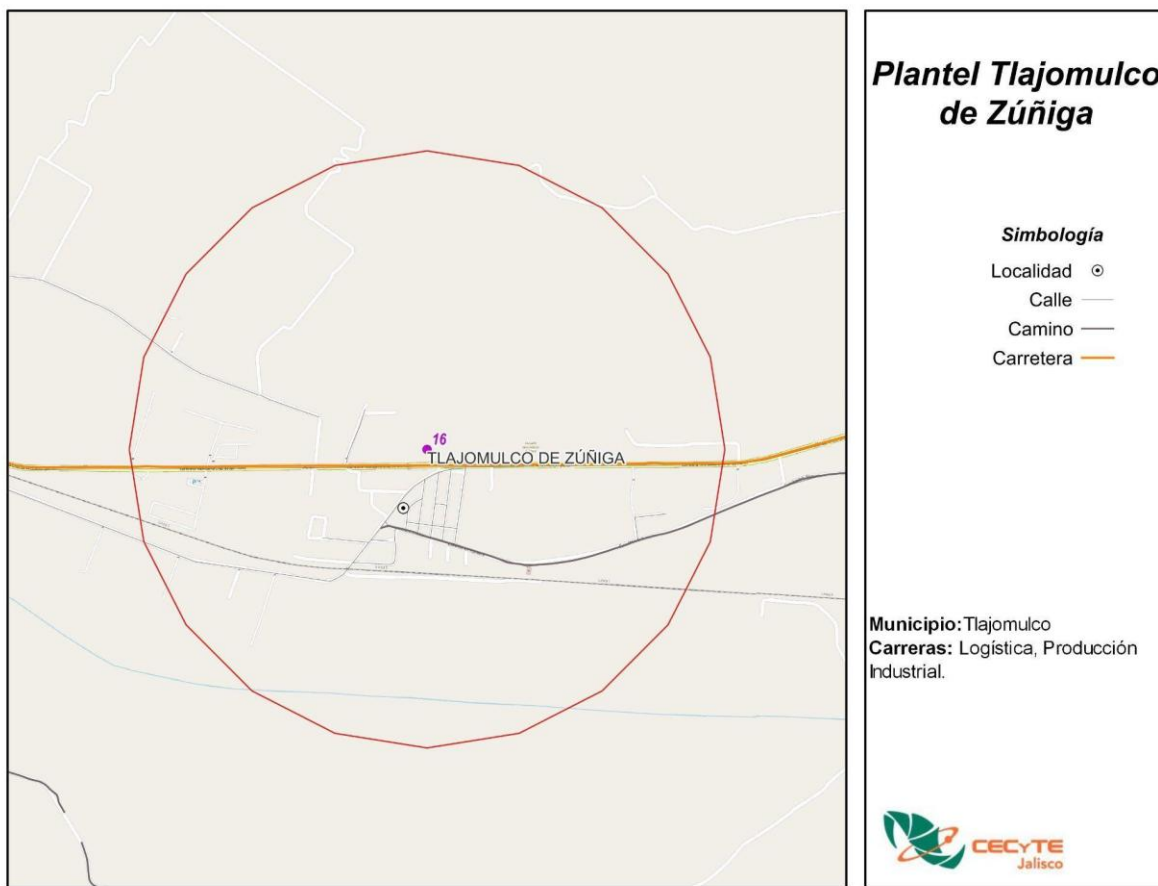

Fuente: CECyTE Jalisco con información de INEGI, Censo 2020.

## PLANTEL EL ARENAL

**Municipio:** El Arenal

**Demarcación:** El Arenal

**Distancia de Oficinas Centrales:** La distancia del plantel hacia las oficinas centrales es de 34.7 km por la vía más corta.

**Matrícula:** En el ciclo escolar agosto 2024 – enero 2025 se tenía el registro de 442 alumnos, de los cuales, 217 (49.1%) son hombres y 225 (50.9%) son mujeres. Esta unidad tiene un total de 12 grupos.

**Economía:** Este plantel, se encuentra en el municipio de El Arenal, este municipio se caracteriza por una fuerte presencia de las Industrias manufactureras, es este sector el que más personal ocupado tiene con 1,223 trabajadores, a su vez, es el sector que tiene la mayor producción bruta total con 1,596.1 mdp. El sector que tiene la mayor cantidad de unidades económicas (UE), es el sector del Comercio al por menor con 312 UE.

### Los cinco principales sectores económicos, El Arenal, 2018

Sector	UE	Producción bruta total (mdp)	Valor agregado censal bruto (mdp)	Formación fija bruta de capital (mdp)	Personal ocupado total
Industrias manufactureras	127	1,596.1	662.9	6.2	1,223
Comercio al por menor	312	112.9	91.3	2.4	838
Servicios de alojamiento temporal y de preparación de alimentos y bebidas	108	46.0	17.4	0.1	363
Otros servicios excepto actividades gubernamentales	101	17.6	7.4	0.6	186
Servicios inmobiliarios y de alquiler de bienes muebles e intangibles	13	16.1	2.9	0.0	89

Fuente: INEGI, Censo Económico, 2018.

Nota: Existen otras industrias, sin embargo, por motivos de confidencialidad no proporciona INEGI la información.

**Seguridad:** El delito con mayor incidencia en el período de diciembre 2018 a octubre 2024 fue Robo a vehículos particulares con 17 carpetas de investigación, seguido de Robo de motocicletas y Robo a casa habitación con 2 denuncias cada una.

**Incidencia delictiva por tipo de delito, diciembre 2018 - octubre 2024**

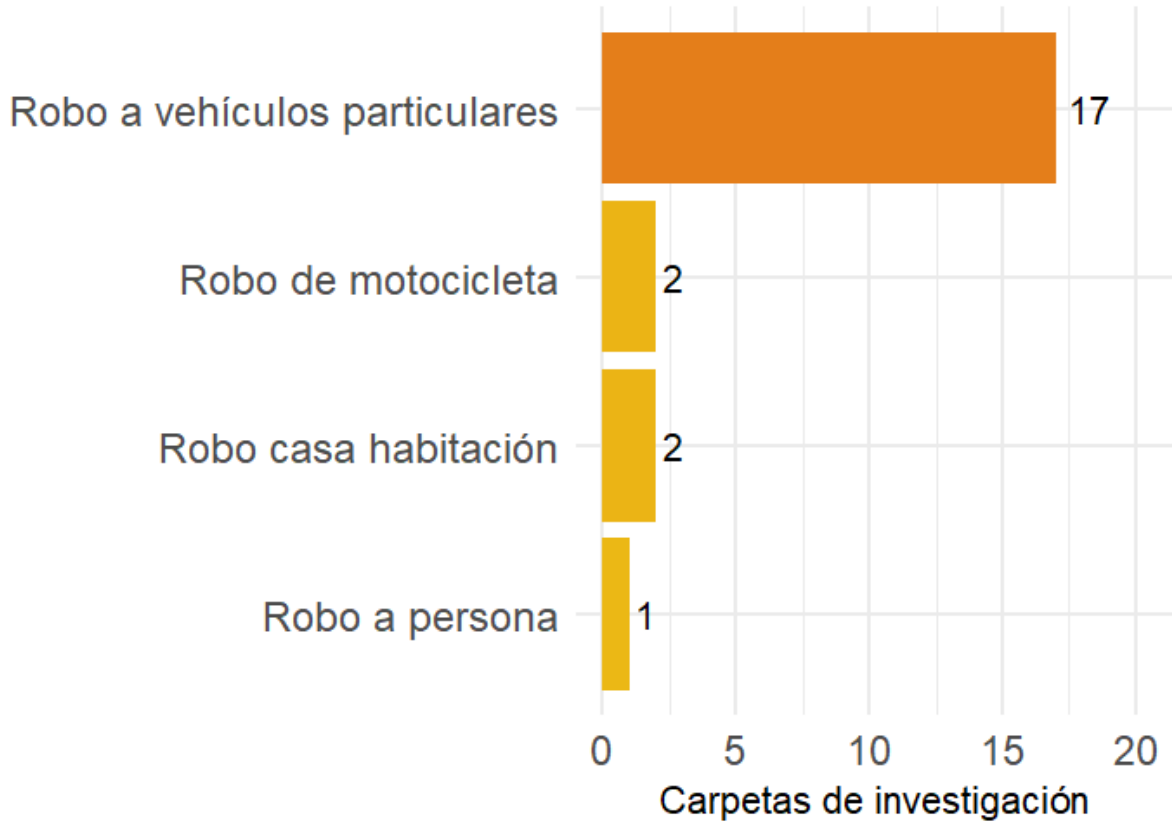

Fuente: CECyTE Jalisco con información de la plataforma de seguridad del IIEG.

Mapa de calor de la incidencia delictiva total, diciembre 2018 - octubre 2024



Fuente: CECyTE Jalisco con información de la plataforma de seguridad del IIEG.

**Mapa:** Conforme al censo de población y vivienda 2020 de INEGI en el mapa se muestra la población de 15 a 17 años del plantel El Arenal donde la localidad más cercana se encuentra a 2.5 km de distancia, cuenta con 711 habitantes de las cuales 346 son mujeres y 365 son hombres.

La población de 18 a 24 años es de 1,550 habitantes, de ellos, 792 son mujeres y 758 son hombres. Un grupo de población que es mínimo, pero igual de importante que todos es el de discapacitados, que a pesar de que tienen deficiencias físicas, mentales, intelectuales o sensoriales pueden acudir a una escuela. Dentro de esta área de influencia hay 658 personas con alguna discapacidad.

El grado promedio escolar de esta área es de Secundaria. Este es el grado que predomina en la zona tanto para hombres como para mujeres.

La población económicamente activa de esta área es de 5,825, de ellos, 2,164 son mujeres y 3,661 son hombres.

### Plantel El Arenal, 2020

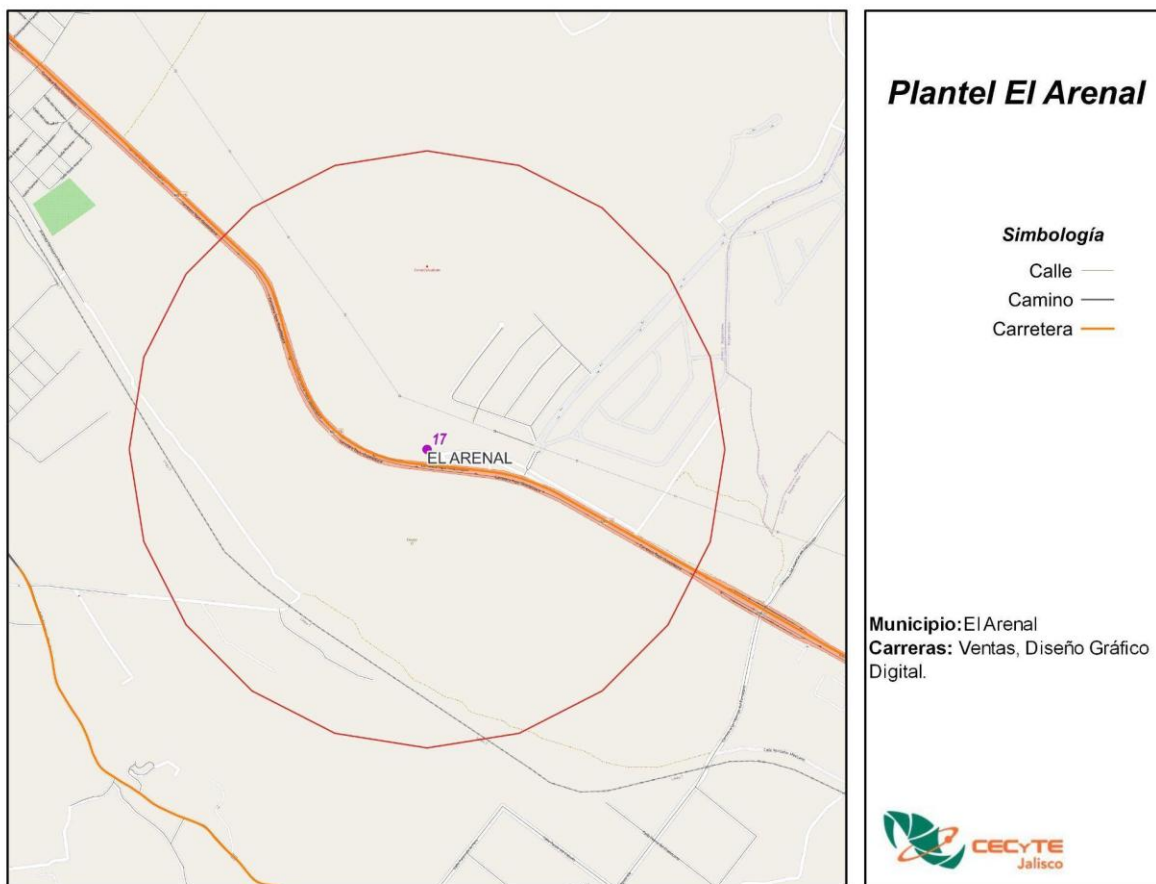

Fuente: CECyTE Jalisco con información de INEGI, Censo 2020.

## PLANTEL SANTA ANITA

**Municipio:** Tlaquepaque

**Demarcación:** Santa Anita

**Distancia de Oficinas Centrales:** La distancia del plantel hacia las oficinas centrales es de 18.2 km por la vía más corta.

**Matrícula:** En el ciclo escolar agosto 2024 – enero 2025 se tenía el registro de 667 alumnos, de los cuales, 305 (45.7%) son hombres y 362 (54.3%) son mujeres. Esta unidad tiene un total de 17 grupos.

**Economía:** El plantel se encuentra en el municipio de Tlaquepaque, este municipio se caracteriza por una fuerte presencia del sector manufacturero, al ser el sector que más personal ocupado tiene con 41,699 trabajadores, a su vez, es esta industria la que tiene la mayor producción bruta total con 68,942.3 mdp, sin embargo, no es el sector que tiene la mayor cantidad de unidades económicas (UE), siendo el sector del Comercio al por menor el que cuenta con la mayor cantidad de establecimientos con 9,920 UE. Ese sector es el segundo que más personal ocupado total tiene con 29,468 personas.

### Los cinco principales sectores económicos, Tlaquepaque, 2018

Sector	UE	Producción bruta total (mdp)	Valor agregado censal bruto (mdp)	Formación fija bruta de capital (mdp)	Personal ocupado total
Industrias manufactureras	2,556	68,942.3	20,622.3	433.1	41,699
Comercio al por menor	9,920	8,183.3	6,033.7	145.1	29,468
Comercio al por mayor	844	25,970.3	22,216.6	2,623.3	15,927
Transportes, correos y almacenamiento	174	6,345.3	2,929.7	85.0	11,456
Servicios de alojamiento temporal y de preparación de alimentos y bebidas	2,861	2,207.0	947.0	43.4	10,527

Fuente: INEGI, Censo Económico, 2018.

Nota: Existen otras industrias, sin embargo, por motivos de confidencialidad no proporciona INEGI la información.

**Seguridad:** El delito con mayor incidencia en el período de diciembre 2018 a octubre 2024 fue Violencia familiar con 52 carpetas de investigación, seguido de Robo a vehículos particulares y Robo a personas con 40 y 30 denuncias respectivamente.

**Incidencia delictiva por tipo de delito, diciembre 2018 - octubre 2024**

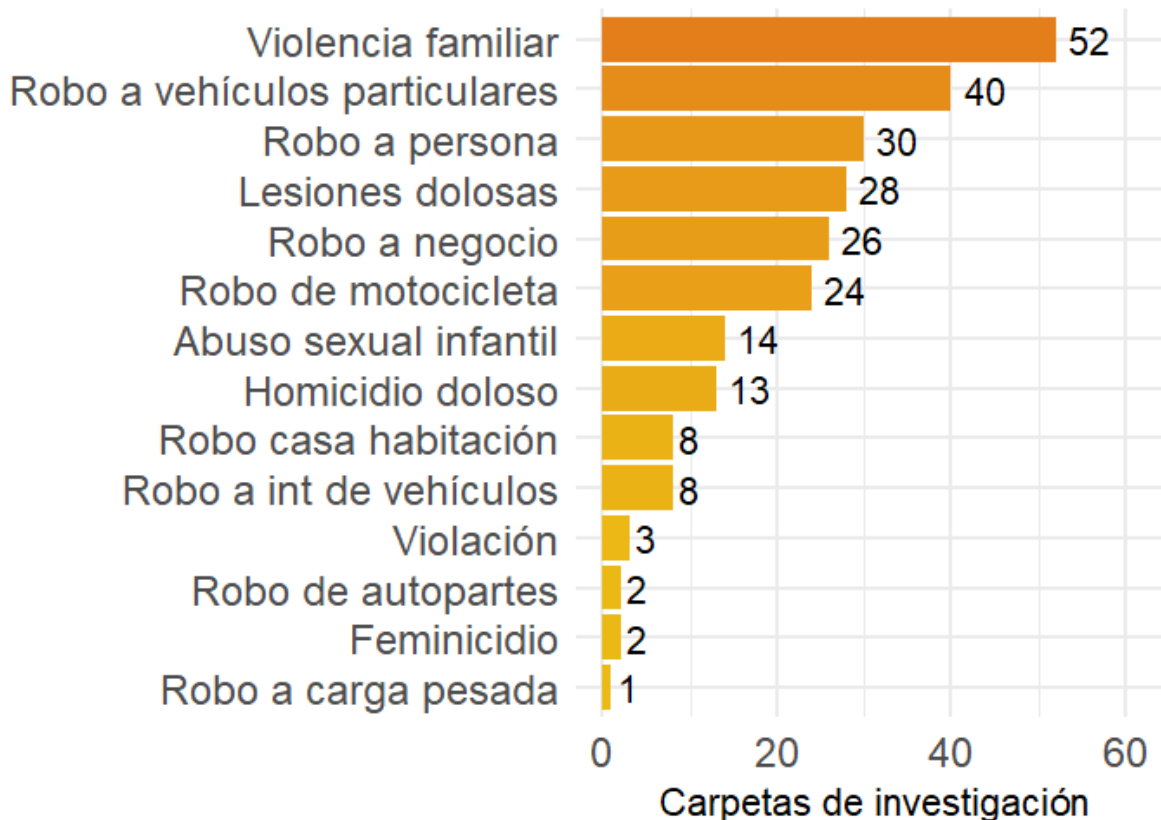

Fuente: CECyTE Jalisco con información de la plataforma de seguridad del IIEG.

Mapa de calor de la incidencia delictiva total, diciembre 2018 - octubre 2024

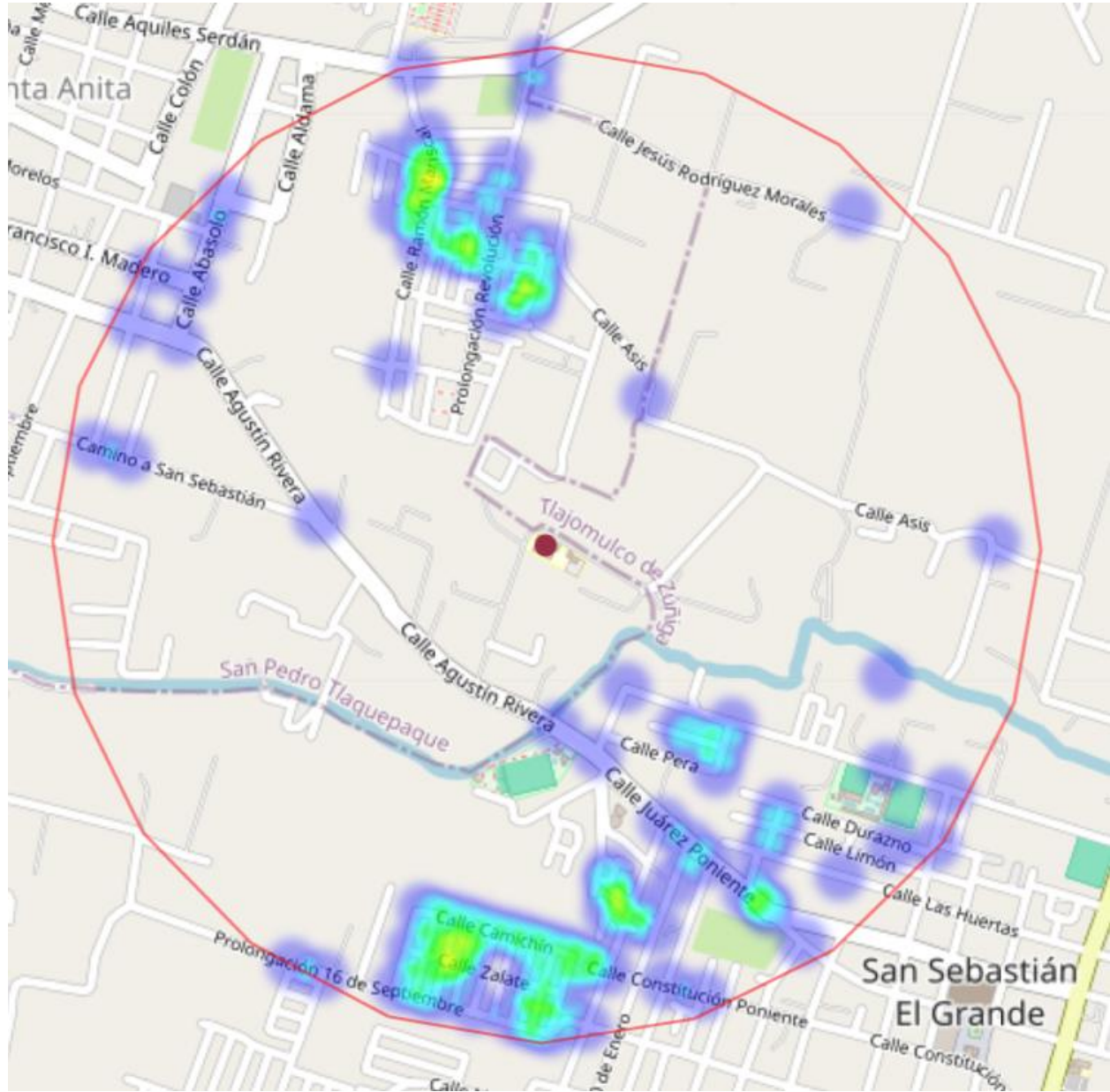

Fuente: CECyTE Jalisco con información de la plataforma de seguridad del IIEG.

**Mapa:** Conforme al censo de población y vivienda 2020 de INEGI en el mapa se muestra la población de 15 a 17 años del plantel Santa Anita donde la población que vive dentro del área de influencia de 1 kilómetro es de 609 habitantes de las cuales 273 son mujeres y 272 son hombres.

**Población de 15 a 17 años por manzana, Plantel Santa Anita, 2020**

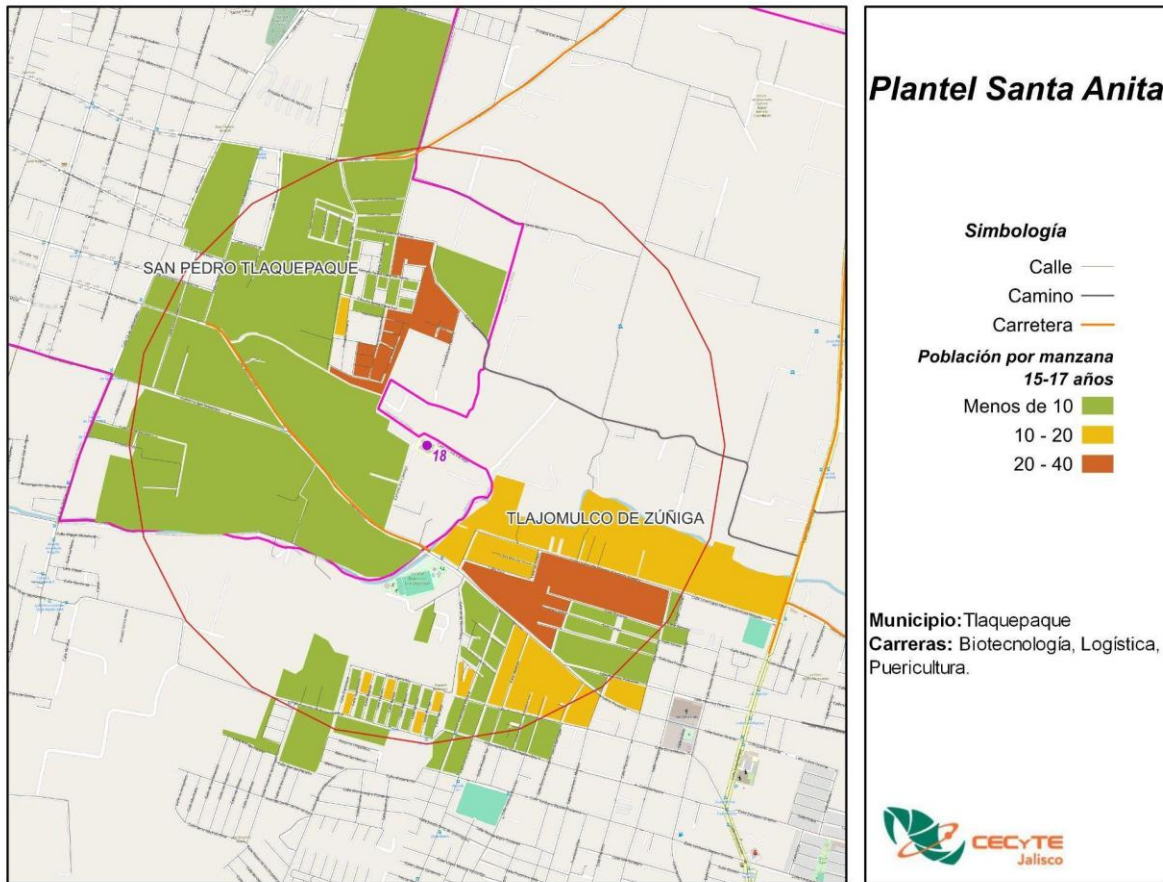

Fuente: CECyTE Jalisco con información de INEGI, Censo 2020.

La población de 18 a 24 años es de 1,305 habitantes, de ellos, 639 son mujeres y 633 son hombres.

**Población de 18 a 24 años por manzana, Plantel Santa Anita, 2020**

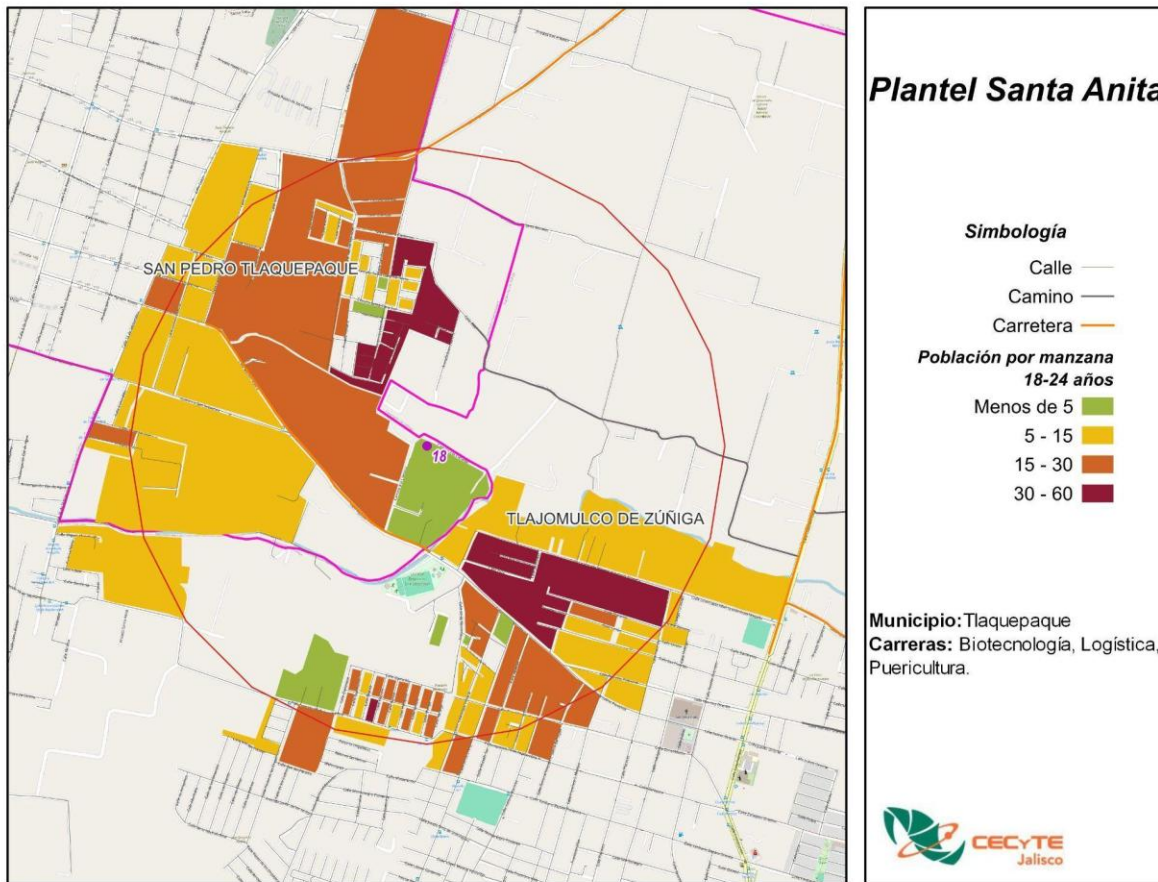

Fuente: CECyTE Jalisco con información de INEGI, Censo 2020.

El grado promedio escolar de esta área es de Secundaria. Este es el grado que predomina en la zona tanto para hombres como para mujeres.

**Grado promedio escolar, Plantel Santa Anita, 2020**

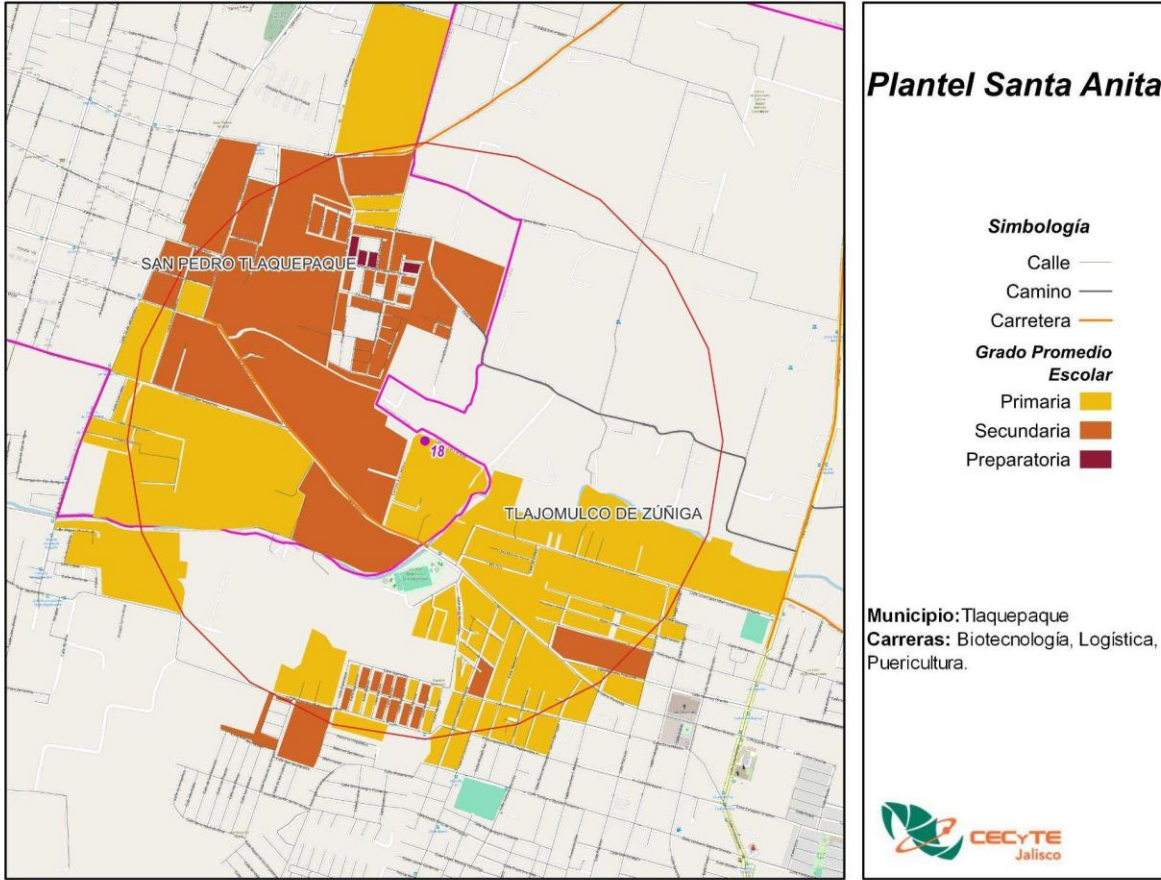

Fuente: CECyTE Jalisco con información de INEGI, Censo 2020.

Un grupo de población que es mínimo, pero igual de importante que todos es el de discapacitados, que a pesar de que tienen deficiencias físicas, mentales, intelectuales o sensoriales pueden acudir a una escuela. Dentro de esta área de influencia hay 281 personas con alguna discapacidad.

**Población con discapacidad, Plantel Santa Anita, 2020**

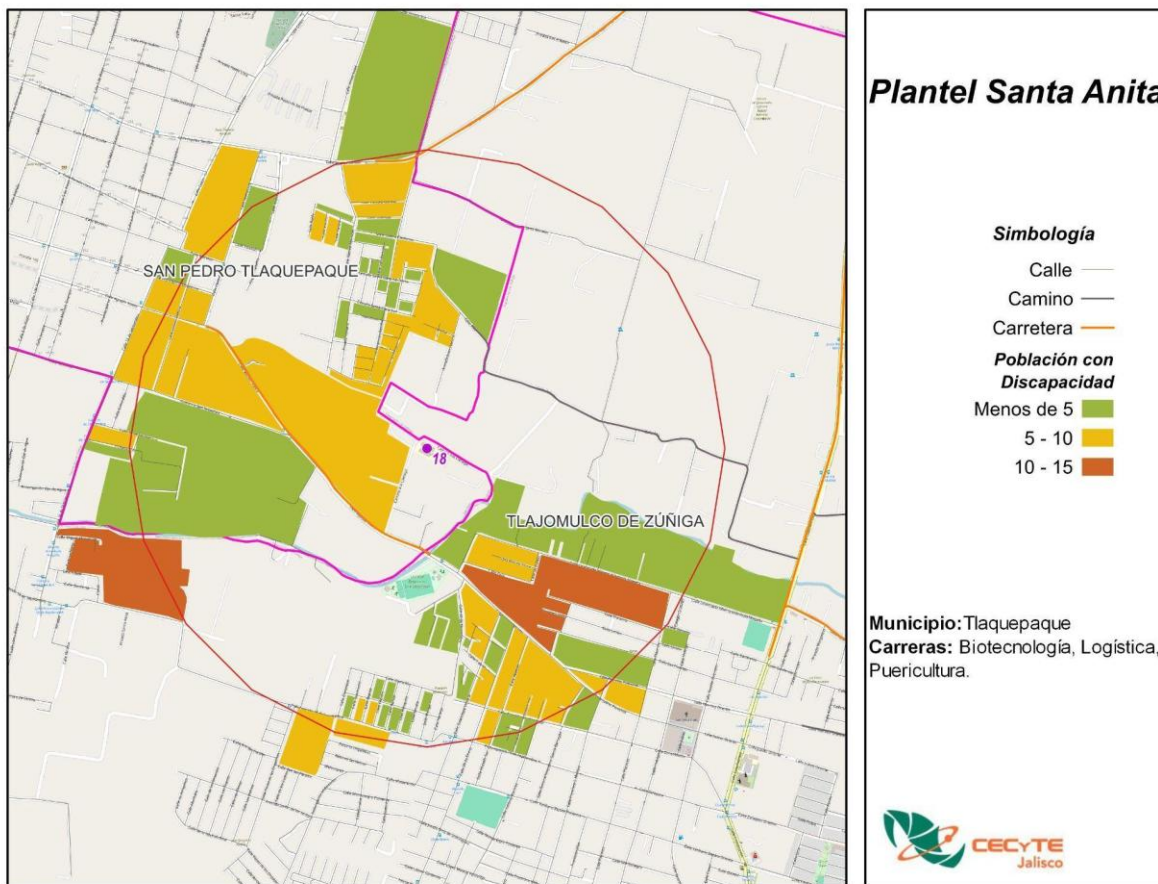

Fuente: CECyTE Jalisco con información de INEGI, Censo 2020.

La población económicamente activa de esta área es de 5,500, de ellos, 2,378 son mujeres y 3,120 son hombres.

**Población Económicamente Activa, Plantel Santa Anita, 2020**

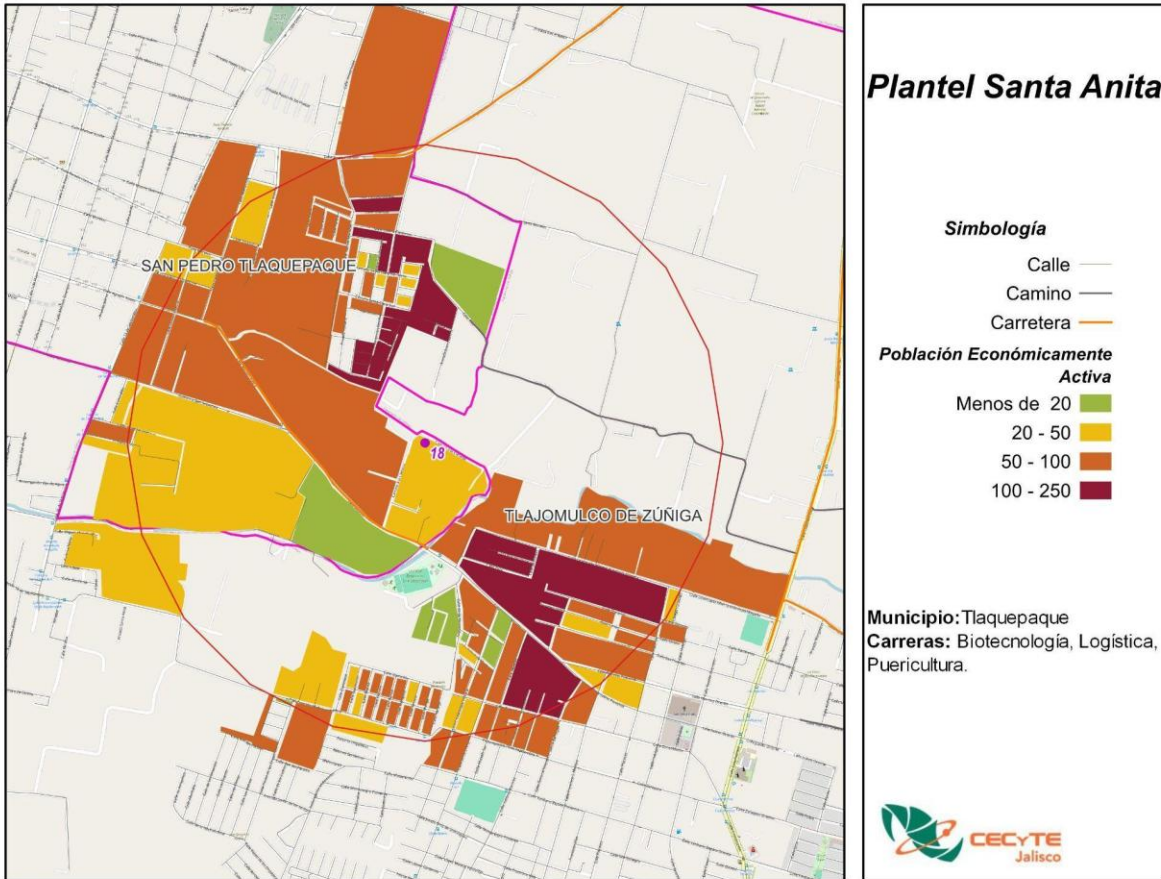

Fuente: CECyTE Jalisco con información de INEGI, Censo 2020.

## PLANTEL NEXTIPAC

**Municipio:** Zapopan

**Demarcación:** Nextipac

**Distancia de Oficinas Centrales:** La distancia del plantel hacia las oficinas centrales es de 22.2 km por la vía más corta.

**Matrícula:** En el ciclo escolar agosto 2024 – enero 2025 se tenía el registro de 319 alumnos, de los cuales, 180 (56.4%) son hombres y 139 (43.6%) son mujeres. Esta unidad tiene un total de 10 grupos.

**Economía:** El plantel se encuentra en el municipio de Zapopan, particularmente en la localidad de Nextipac. Este municipio se caracteriza por una fuerte presencia del sector manufacturero, al ser el sector que más personal ocupado tiene con 121,731 trabajadores, a su vez es esta industria la que tiene la mayor producción bruta total con 137,564 millones de pesos (mdp), sin embargo, no es el sector que tiene la mayor cantidad de unidades económicas (UE), siendo el sector del Comercio al por menor el que cuenta con la mayor cantidad de establecimientos con 18,241 UE. Ese sector es el segundo que más personal ocupado total tiene con 78,904 personas.

### Los cinco principales sectores económicos, Zapopan, 2018

Sector	UE	Producción bruta total (mdp)	Valor agregado censal bruto (mdp)	Formación fija bruta de capital (mdp)	Personal ocupado total
Industrias manufactureras	4,395	137,564.7	51,124.2	2,086.1	121,731
Comercio al por menor	18,241	33,399.8	22,320.4	988.1	78,904
Servicios de alojamiento temporal y de preparación de alimentos y bebidas	6,249	10,833.6	4,680.2	190.8	36,159
Comercio al por mayor	2,072	22,715.2	15,712.4	488.1	34,323
Servicios de apoyo a los negocios y manejo de residuos, y servicios de remediación	823	9,440.9	6,088.4	236.0	26,773

Fuente: INEGI, Censo Económico, 2018.

Nota: Existen otras industrias, sin embargo, por motivos de confidencialidad no proporciona INEGI la información.

**Seguridad:** El delito con mayor incidencia en el período de diciembre 2018 a octubre 2024 fue Robo a vehículos particulares con 2 carpetas de investigación, seguido de Abuso sexual infantil con la misma cantidad y Violencia familiar con 1 denuncia.

**Incidencia delictiva por tipo de delito, diciembre 2018 - octubre 2024**

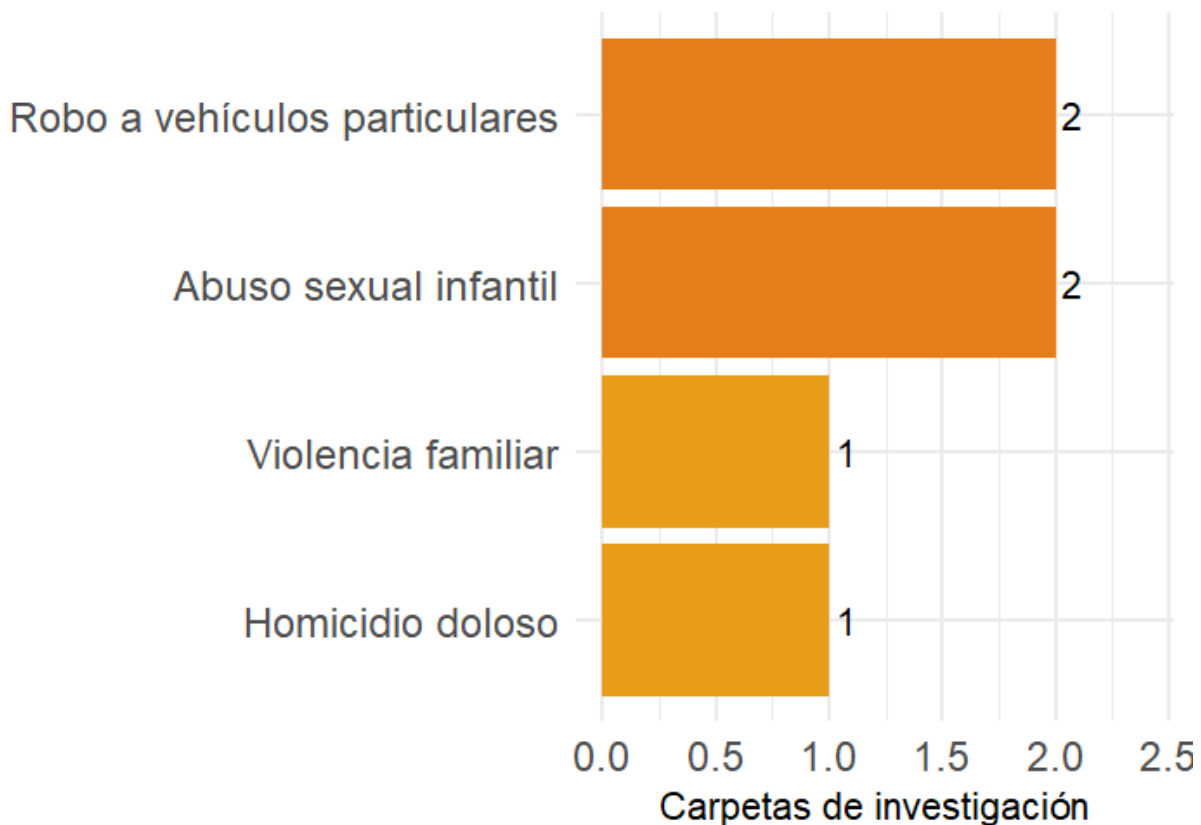

Fuente: CECyTE Jalisco con información de la plataforma de seguridad del IIEG.

Mapa de calor de la incidencia delictiva total, diciembre 2018 - octubre 2024

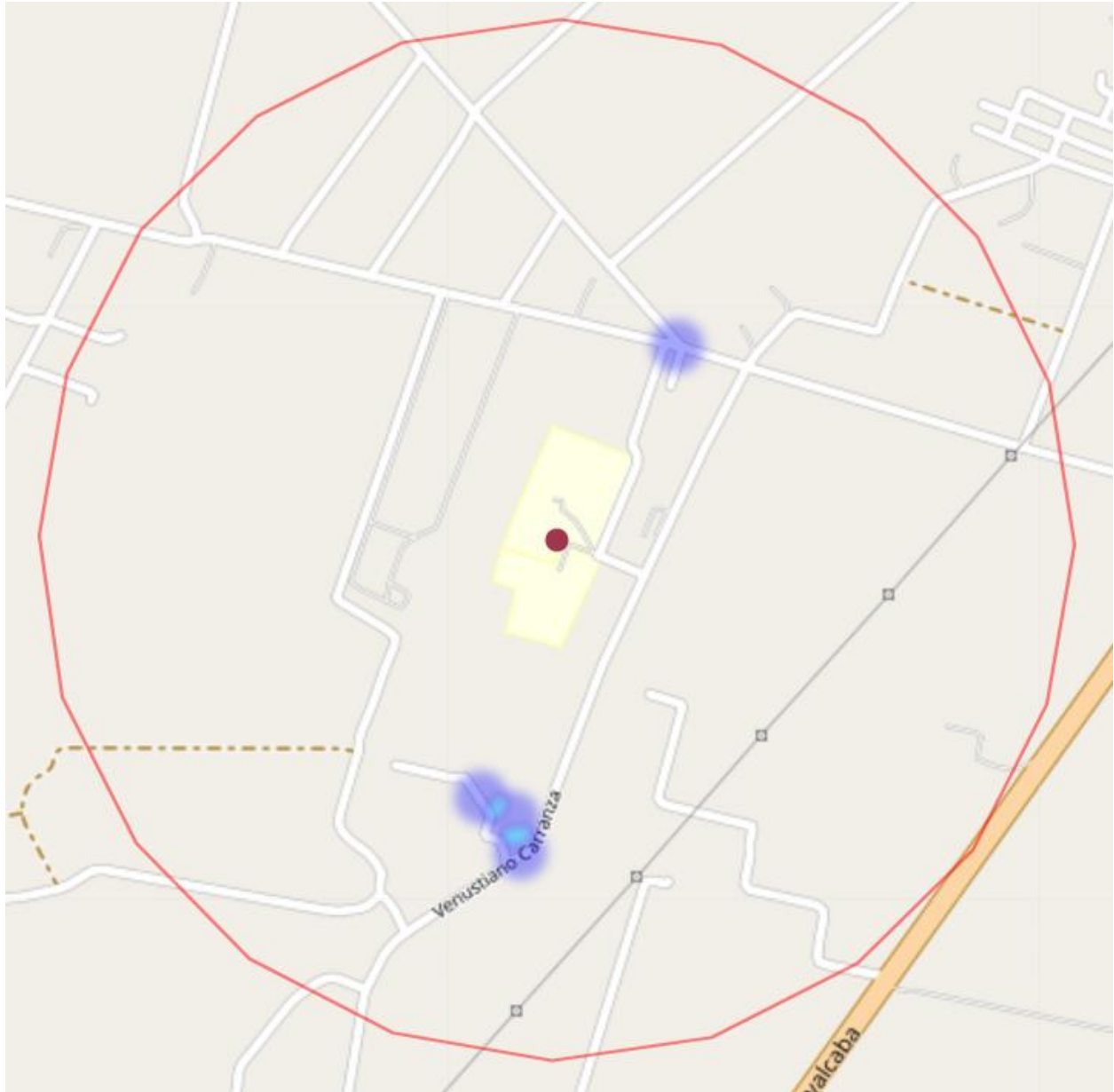

Fuente: CECyTE Jalisco con información de la plataforma de seguridad del IIEG.

**Mapa:** Conforme al censo de población y vivienda 2020 de INEGI en el mapa se muestra la población de 15 a 17 años del plantel Nextipac donde la localidad más cercana se encuentra a 1.7 km de distancia, cuenta con 253 habitantes de las cuales 127 son mujeres y 126 son hombres.

La población de 18 a 24 años es de 586 habitantes, de ellos, 285 son mujeres y 285 son hombres.

Un grupo de población que es mínimo, pero igual de importante que todos es el de discapacitados, que a pesar de que tienen deficiencias físicas, mentales, intelectuales o sensoriales pueden acudir a una escuela. Dentro de esta área de influencia hay 136 personas con alguna discapacidad. El grado promedio escolar de esta área es de Secundaria. Este es el grado que predomina en la zona tanto para hombres como para mujeres.

La población económicamente activa de esta área es de 2,025, de ellos, 789 son mujeres y 1,236 son hombres.

### Plantel Nextipac, 2020

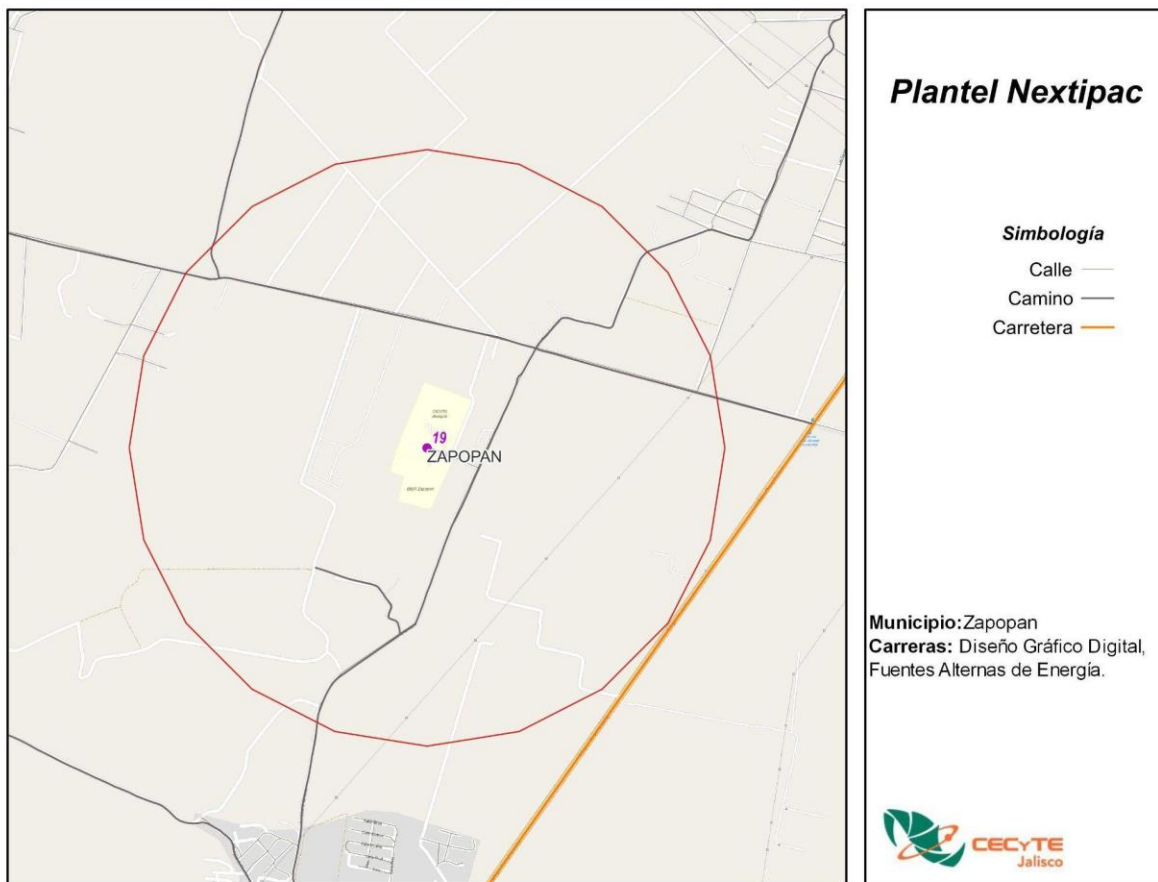

Fuente: CECyTE Jalisco con información de INEGI, Censo 2020.

# PLANTEL TECALITLÁN

**Municipio:** Tecalitlán

**Demarcación:** Tecalitlán

**Distancia de Oficinas Centrales:** La distancia del plantel hacia las oficinas centrales es de 158.5 km por la vía más corta.

**Matrícula:** En el ciclo escolar agosto 2024 – enero 2025 se tenía el registro de 180 alumnos, de los cuales, 82 (45.6%) son hombres y 98 (54.4%) son mujeres. Esta unidad tiene un total de 8 grupos.

**Economía:** El plantel se encuentra en el municipio de Tecalitlán. Este municipio se caracteriza por una fuerte presencia del Comercio al por menor, al ser el sector que más personal ocupado tiene con 853 trabajadores, a su vez, es este sector el que tiene la mayor producción bruta total con 92.9 millones de pesos (mdp), además, este sector tiene la mayor cantidad de unidades económicas (UE), con 309 UE.

**Los cinco principales sectores económicos, Tecalitlán, 2018**

Sector	UE	Producción bruta total (mdp)	Valor agregado censal bruto (mdp)	Formación fija bruta de capital (mdp)	Personal ocupado total
Comercio al por menor	399	92.9	75.9	18.7	853
Industrias manufactureras	106	35.2	17.2	1.7	268
Servicios de alojamiento temporal y de preparación de alimentos y bebidas	99	27.5	13.4	1.1	231
Otros servicios excepto actividades gubernamentales	131	25.8	14.4	2.3	217
Servicios de salud y de asistencia social	29	5.3	2.4	0.4	79

Fuente: INEGI, Censo Económico, 2018.

Nota: Existen otras industrias, sin embargo, por motivos de confidencialidad no proporciona INEGI la información.

**Seguridad:** El delito con mayor incidencia en el período de diciembre 2018 a octubre 2024 fue Lesiones dolosas con 2 carpetas de investigación, seguido de Violencia familiar y Abuso sexual infantil con 1 denuncia cada una.

**Incidencia delictiva por tipo de delito, diciembre 2018 - octubre 2024**

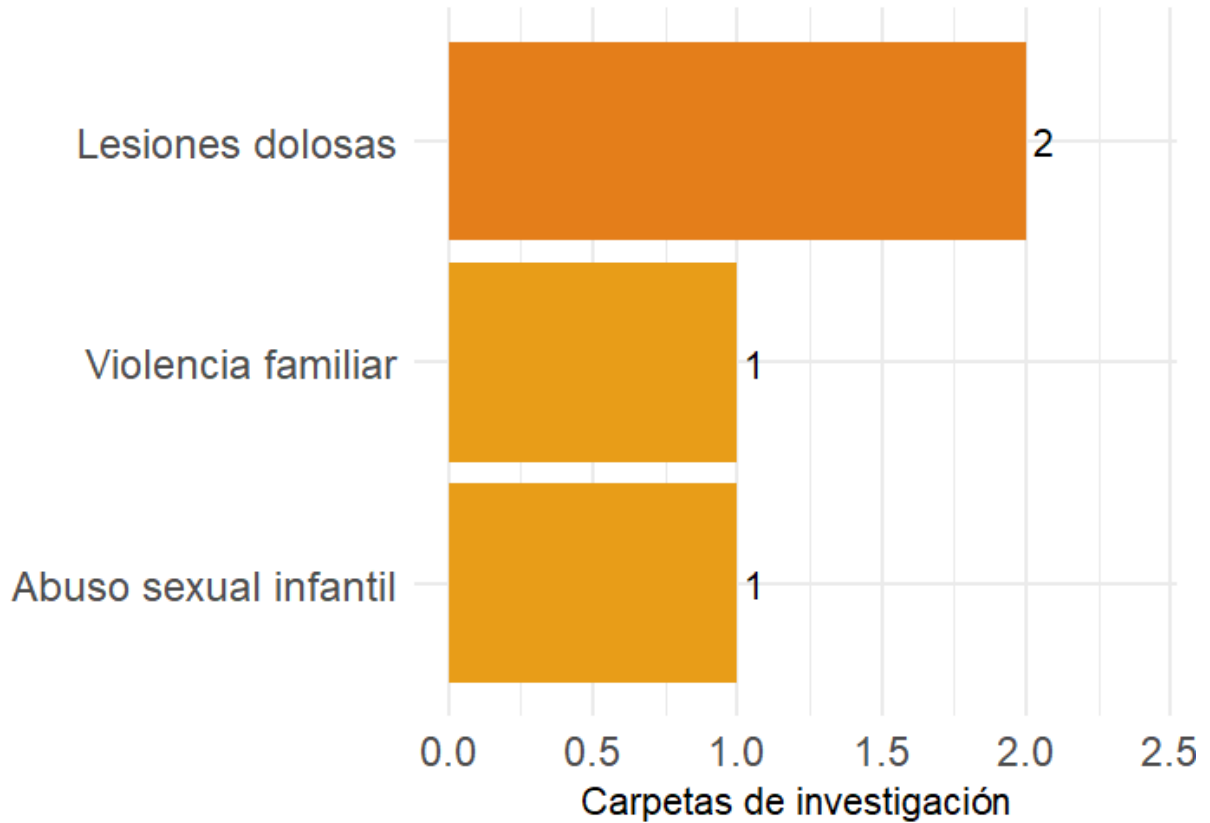

Fuente: CECyTE Jalisco con información de la plataforma de seguridad del IIEG.

Mapa de calor de la incidencia delictiva total, diciembre 2018 - octubre 2024

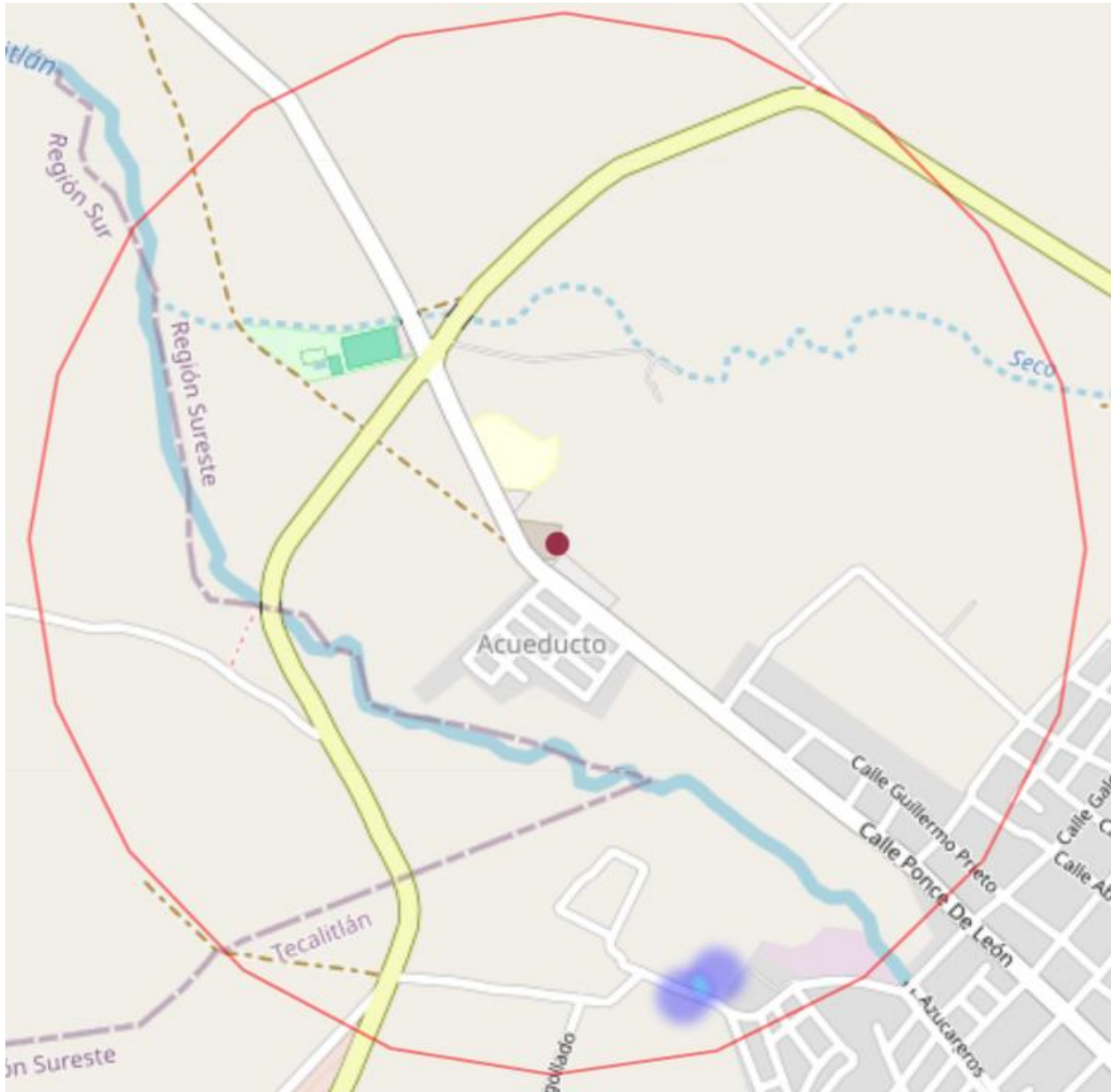

Fuente: CECyTE Jalisco con información de la plataforma de seguridad del IIEG.

**Mapa:** Conforme al censo de población y vivienda 2020 de INEGI en el mapa se muestra la población de 15 a 17 años del plantel Tecalitlán donde la población que vive dentro del área de influencia de 1 kilómetro es de 46 habitantes de las cuales 19 son mujeres y 19 son hombres.

**Población de 15 a 17 años por manzana, Plantel Tecalitlán, 2020**

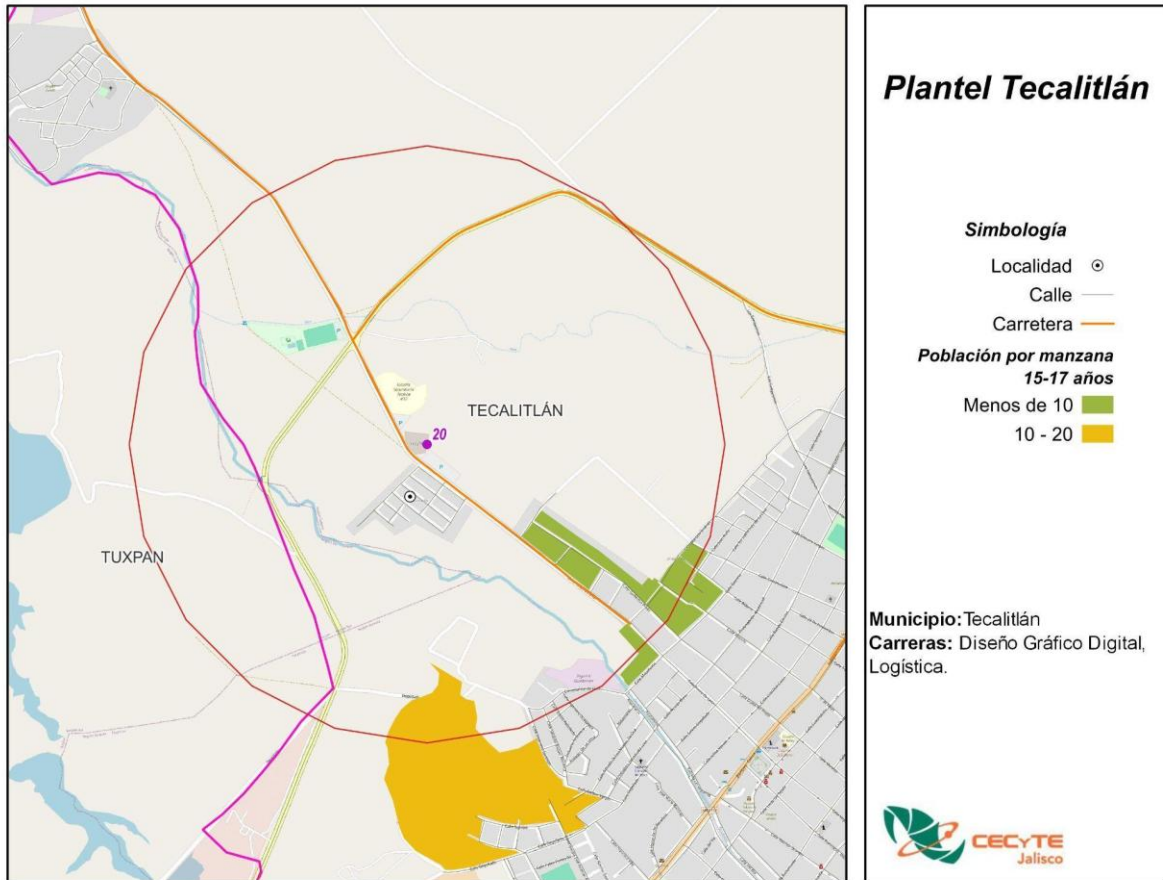

Fuente: CECyTE Jalisco con información de INEGI, Censo 2020.

La población de 18 a 24 años es de 137 habitantes, de ellos, 53 son mujeres y 68 son hombres.

**Población de 18 a 24 años por manzana, Plantel Tecalitlán, 2020**

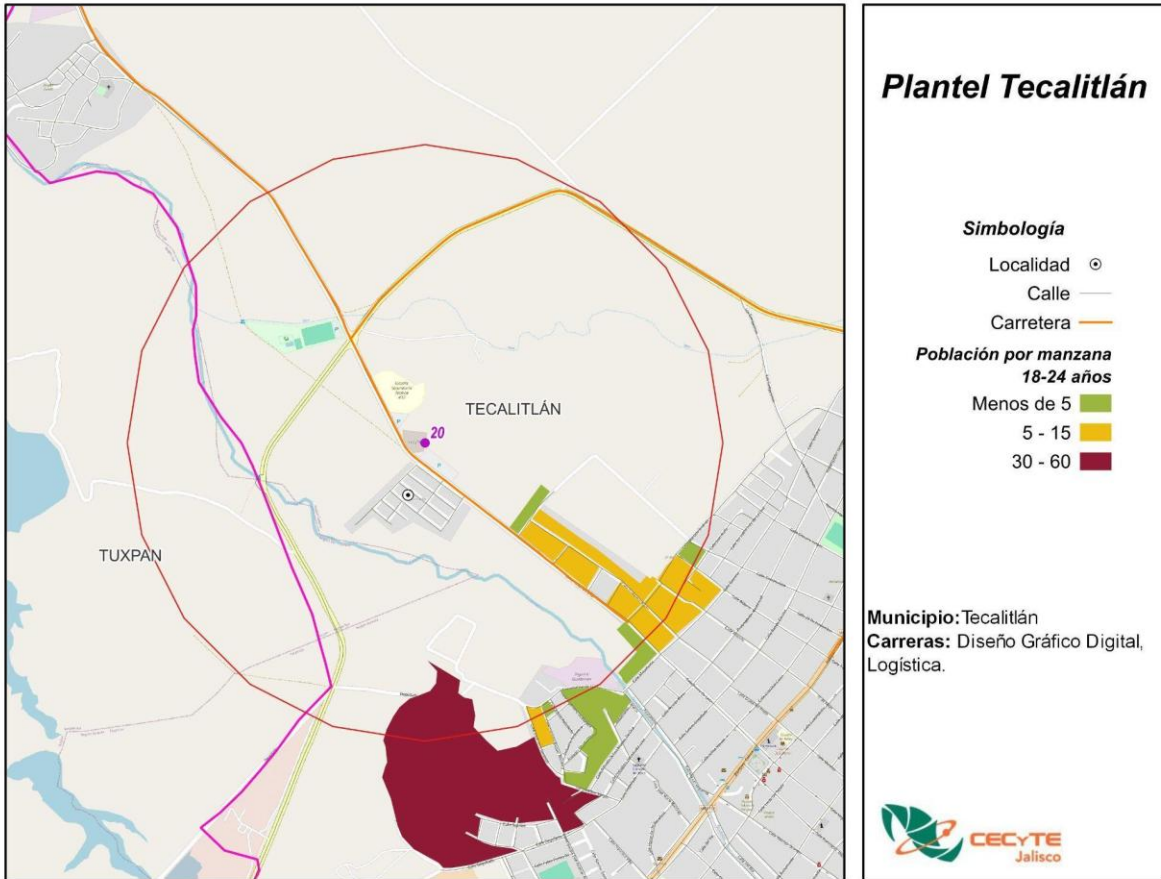

Fuente: CECyTE Jalisco con información de INEGI, Censo 2020.

El grado promedio escolar de esta área es de Primaria. Tanto para las mujeres y para los hombres el nivel escolar es de Primaria.

### Grado promedio escolar, Plantel Tecalitlán, 2020

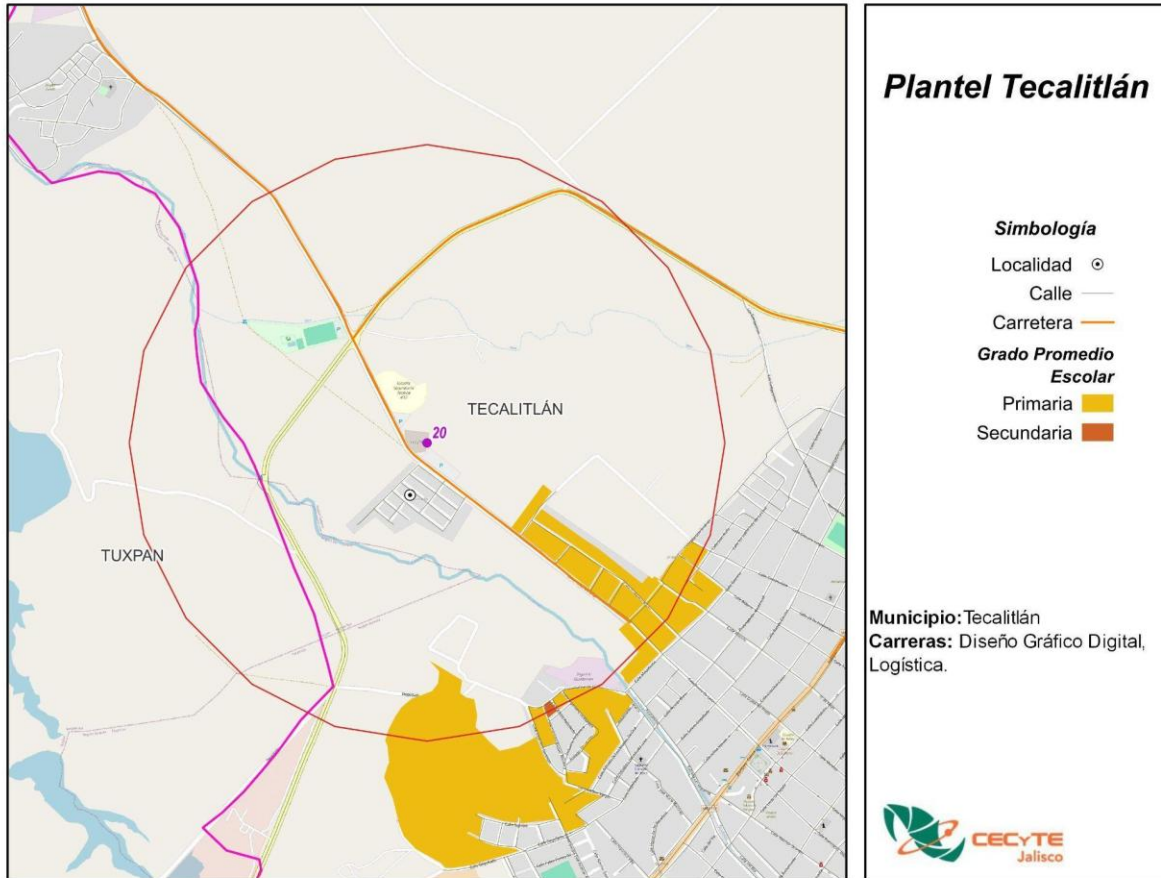

Fuente: CECyTE Jalisco con información de INEGI, Censo 2020.

Un grupo de población que es mínimo, pero igual de importante que todos es el de discapacitados, que a pesar de que tienen deficiencias físicas, mentales, intelectuales o sensoriales pueden acudir a una escuela. Dentro de esta área de influencia hay 54 personas con alguna discapacidad.

**Población con discapacidad, Plantel Tecalitlán, 2020**

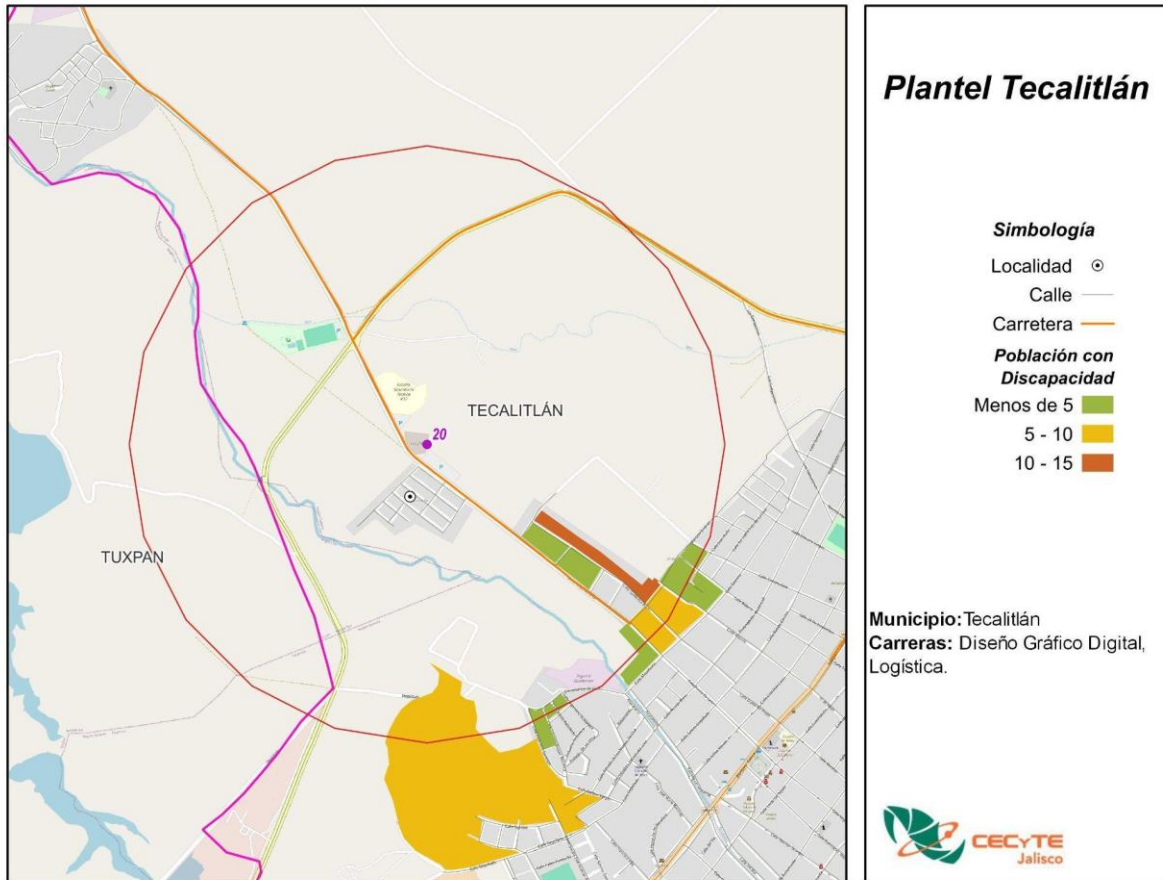

Fuente: CECyTE Jalisco con información de INEGI, Censo 2020.

La población económicamente activa de esta área es de 568, de ellos, 220 son mujeres y 346 son hombres.

**Población Económicamente Activa, Plantel Tecalitlán, 2020**

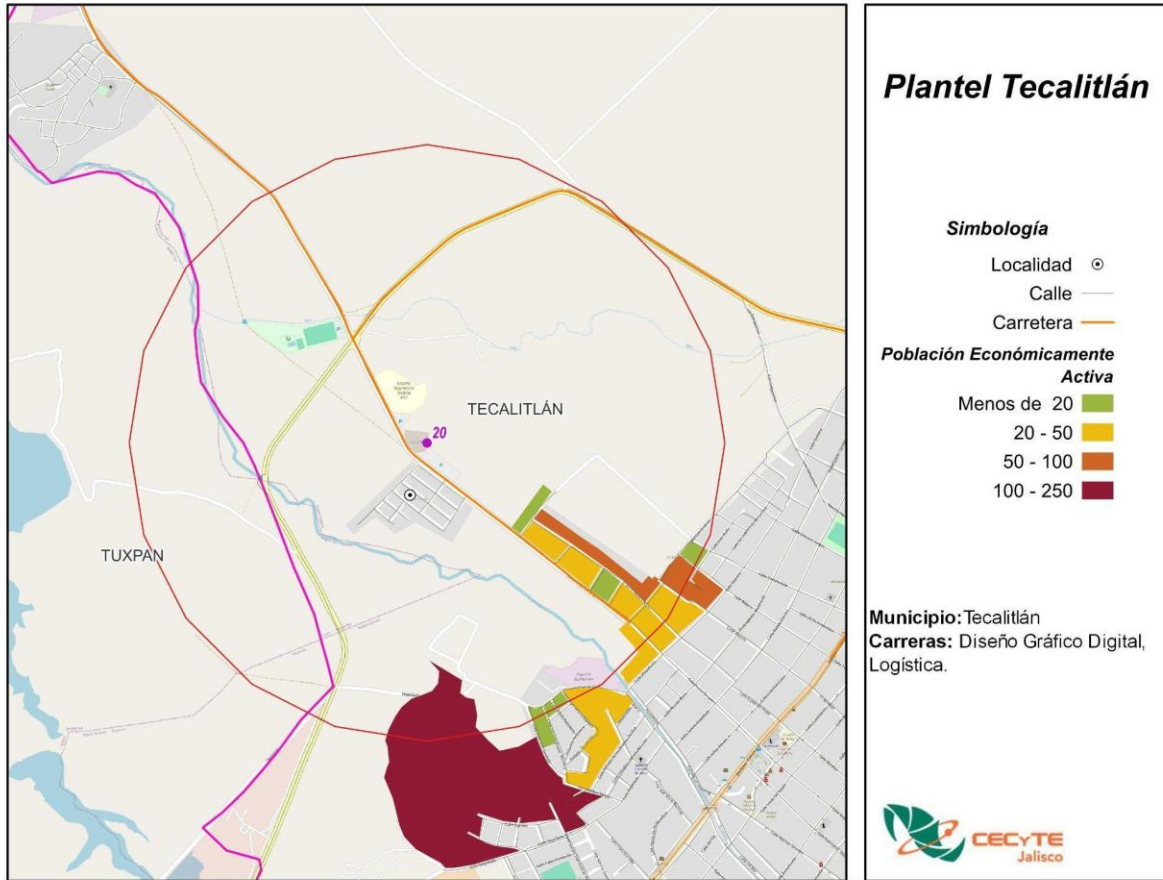

Fuente: CECyTE Jalisco con información de INEGI, Censo 2020.

# PLANTEL TLAJOMULCO SANTA FE-CHULAVISTA

**Municipio:** Tlajomulco

**Demarcación:** Santa Fe-Chulavista

**Distancia de Oficinas Centrales:** La distancia del plantel hacia las oficinas centrales es de 21.9 km por la vía más corta.

**Matrícula:** En el ciclo escolar agosto 2024 – enero 2025 se tenía el registro de 1,288 alumnos, de los cuales, 676 (52.5%) son hombres y 612 (47.5%) son mujeres. Esta unidad tiene un total de 35 grupos.

**Economía:** Este plantel, se encuentra en el municipio de Tlajomulco de Zúñiga, particularmente en la zona de Santa Fe-Chulavista. Este municipio se caracteriza por una fuerte presencia de las Industrias manufactureras, es este sector el que más personal ocupado tiene con 51,833 trabajadores, a su vez, es el sector que tiene la mayor producción bruta total con 89,247.9 mdp. El sector que tiene la mayor cantidad de unidades económicas (UE), es el sector del Comercio al por menor con 6,767 UE.

## Los cinco principales sectores económicos, Tlajomulco de Zúñiga, 2018

Sector	UE	Producción bruta total (mdp)	Valor agregado censal bruto (mdp)	Formación fija bruta de capital (mdp)	Personal ocupado total
Industrias manufactureras	1,136	89,247.9	24,482.9	1,459.7	51,833
Comercio al por menor	6,767	7,991.1	5,827.3	227.0	21,839
Servicios de alojamiento temporal y de preparación de alimentos y bebidas	1,890	2,090.9	768.8	9.2	9,075
Comercio al por mayor	344	3,902.0	2,385.9	109.4	6,323
Servicios de apoyo a los negocios y manejo de residuos, y servicios de remediación	192	2,262.4	1,405.0	1.3	5,172

Fuente: INEGI, Censo Económico, 2018.

Nota: Existen otras industrias, sin embargo, por motivos de confidencialidad no proporciona INEGI la información.

**Seguridad:** El delito con mayor incidencia en el período de diciembre 2018 a octubre 2024 fue Violencia familiar con 699 carpetas de investigación, seguido de Robo a personas y Lesiones dolosas con 403 y 351 denuncias respectivamente.

**Incidencia delictiva por tipo de delito, diciembre 2018 - octubre 2024**

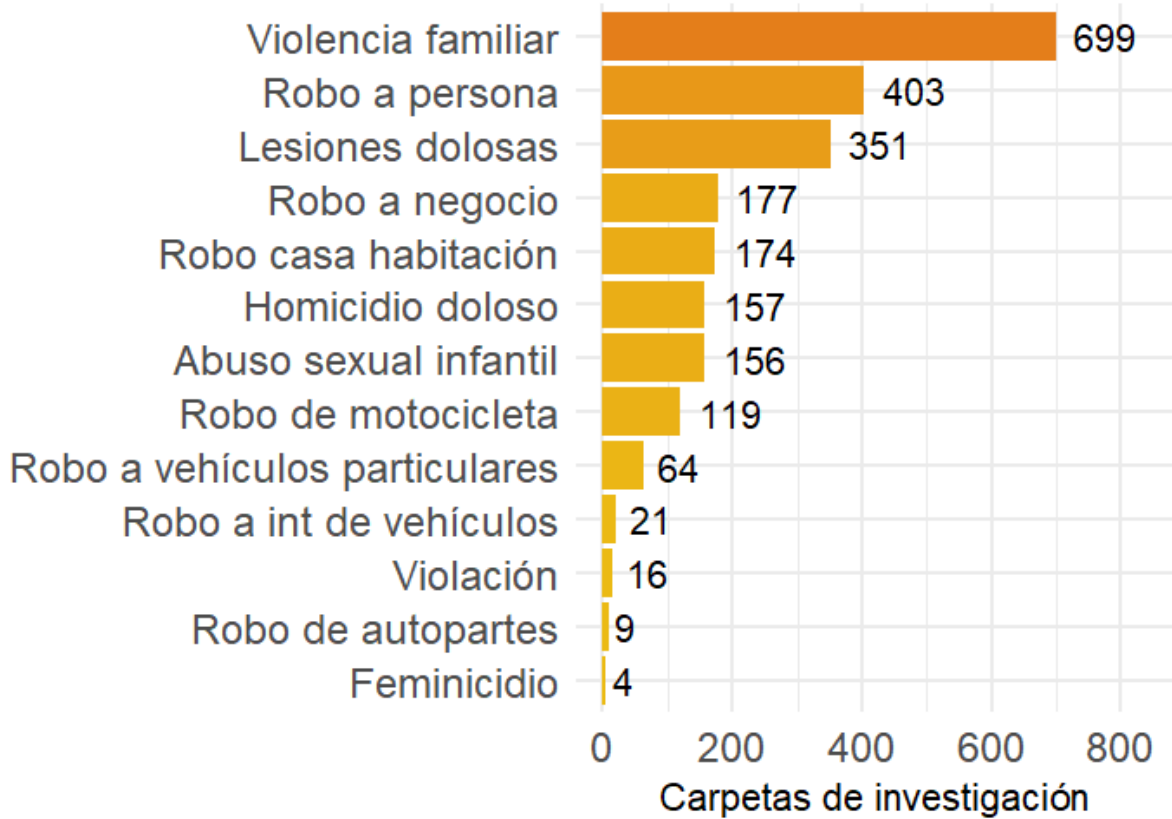

Fuente: CECyTE Jalisco con información de la plataforma de seguridad del IIEG.

Mapa de calor de la incidencia delictiva total, diciembre 2018 - octubre 2024

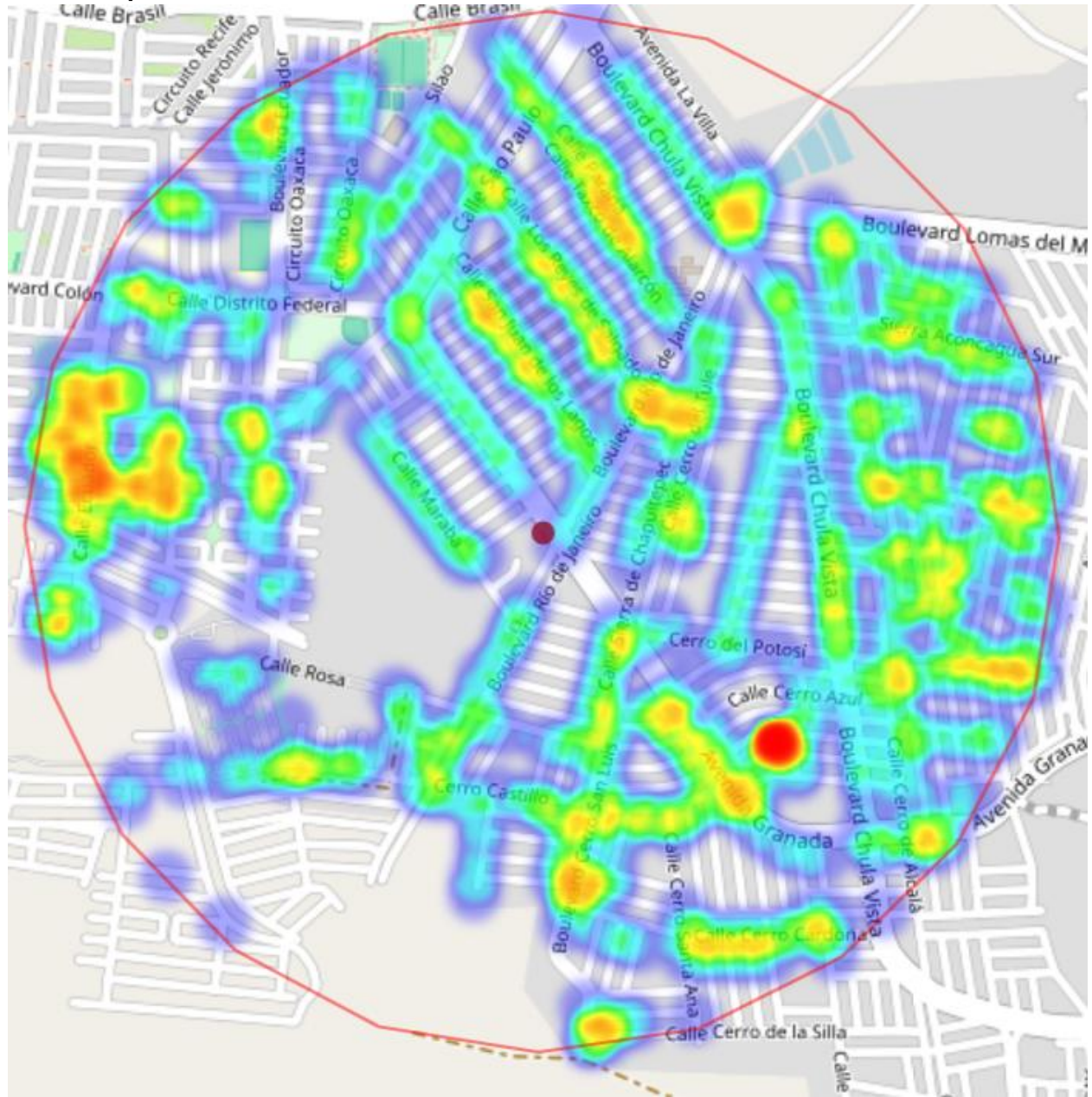

Fuente: CECyTE Jalisco con información de la plataforma de seguridad del IIEG.

**Mapa:** Conforme al censo de población y vivienda 2020 de INEGI en el mapa se muestra la población de 15 a 17 años del plantel Santa Fe–Chulavista donde la población que vive dentro del área de influencia de 1 kilómetro es de 2,783 habitantes de las cuales 1,268 son mujeres y 1,245 son hombres.

**Población de 15 a 17 años por manzana, Plantel Santa Fe-Chulavista, 2020**

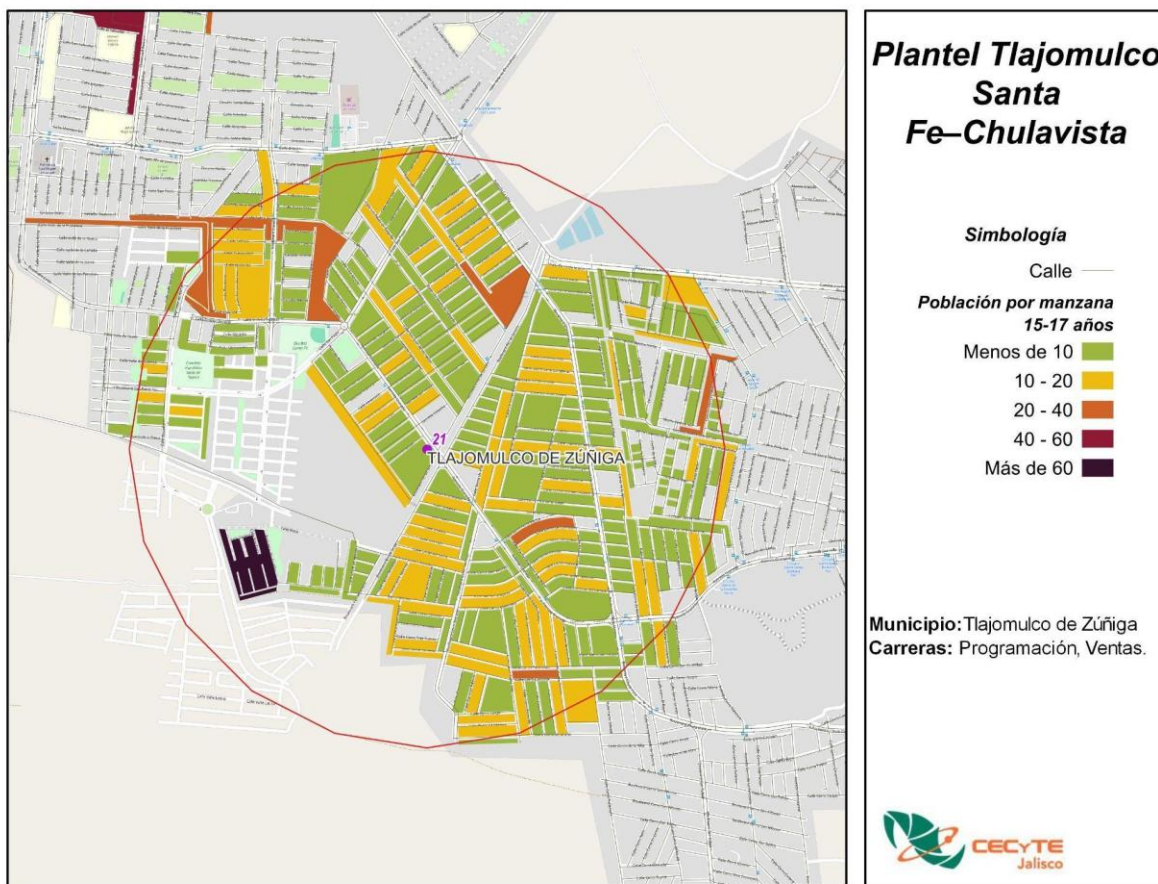

Fuente: CECyTE Jalisco con información de INEGI, Censo 2020.

La población de 18 a 24 años es de 5,249 habitantes, de ellos, 2,624 son mujeres y 2,496 son hombres.

**Población de 18 a 24 años por manzana, Plantel Santa Fe-Chulavista, 2020**

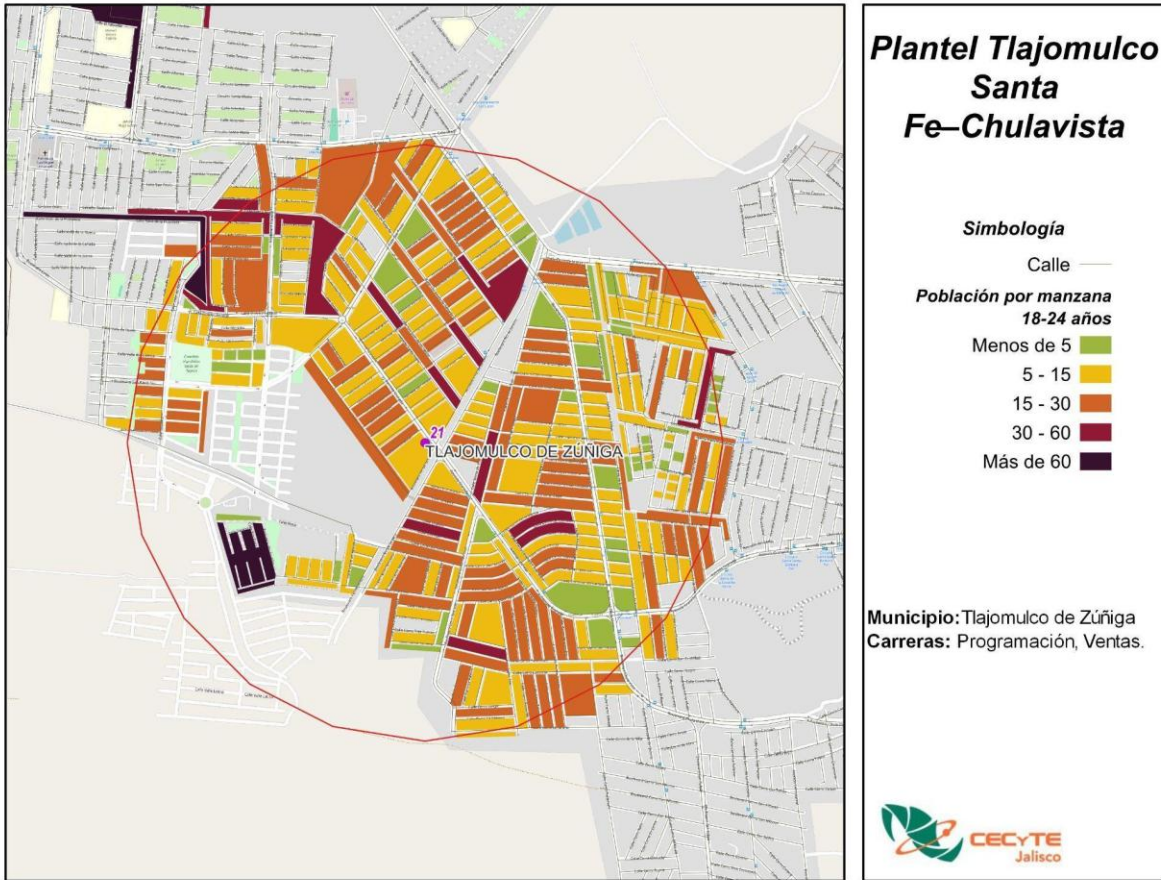

Fuente: CECyTE Jalisco con información de INEGI, Censo 2020.

El grado promedio escolar de esta área es de Primaria, mientras que para las mujeres es el nivel de Primaria y para los hombres el nivel escolar es de Primaria.

### Grado promedio escolar, Plantel Santa Fe-Chulavista, 2020

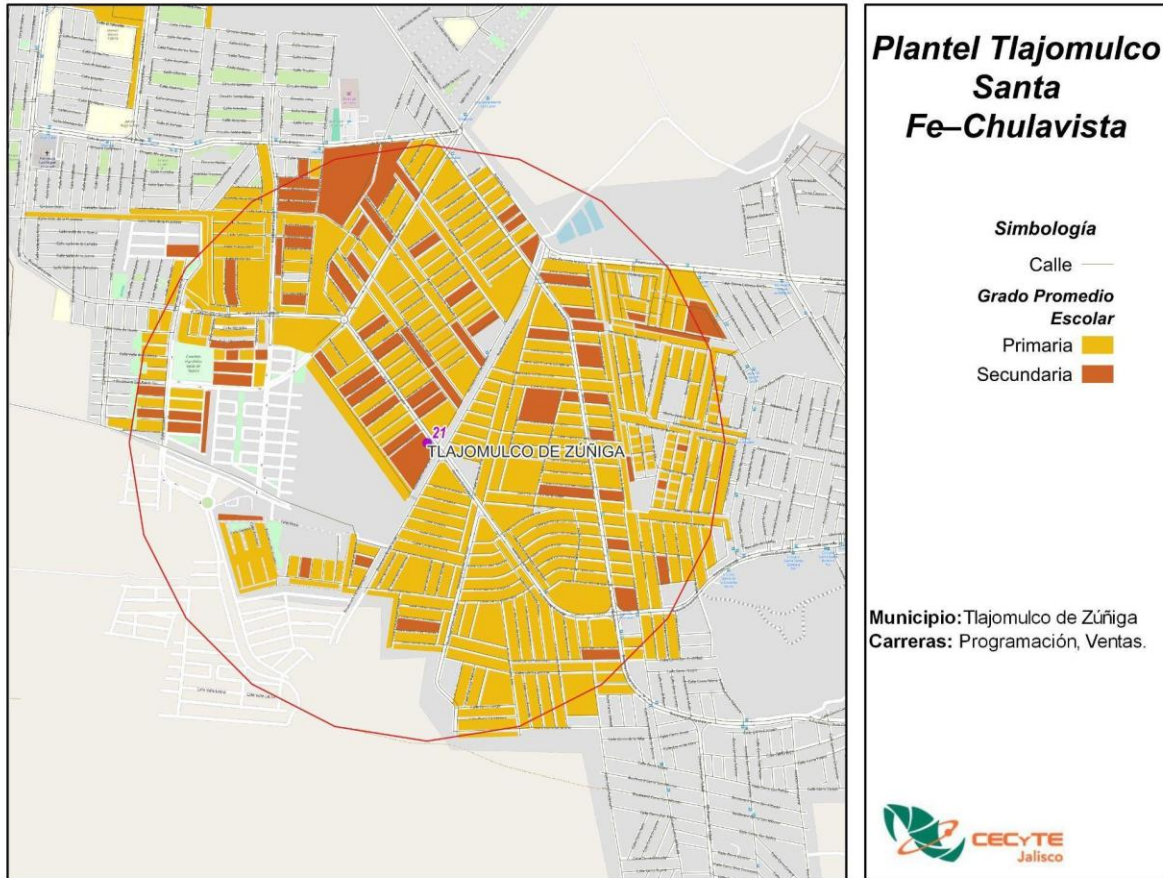

Fuente: CECyTE Jalisco con información de INEGI, Censo 2020.

Un grupo de población que es mínimo, pero igual de importante que todos es el de discapacitados, que a pesar de que tienen deficiencias físicas, mentales, intelectuales o sensoriales pueden acudir a una escuela. Dentro de esta área de influencia hay 1,166 personas con alguna discapacidad.

**Población con discapacidad, Plantel Santa Fe-Chulavista, 2020**

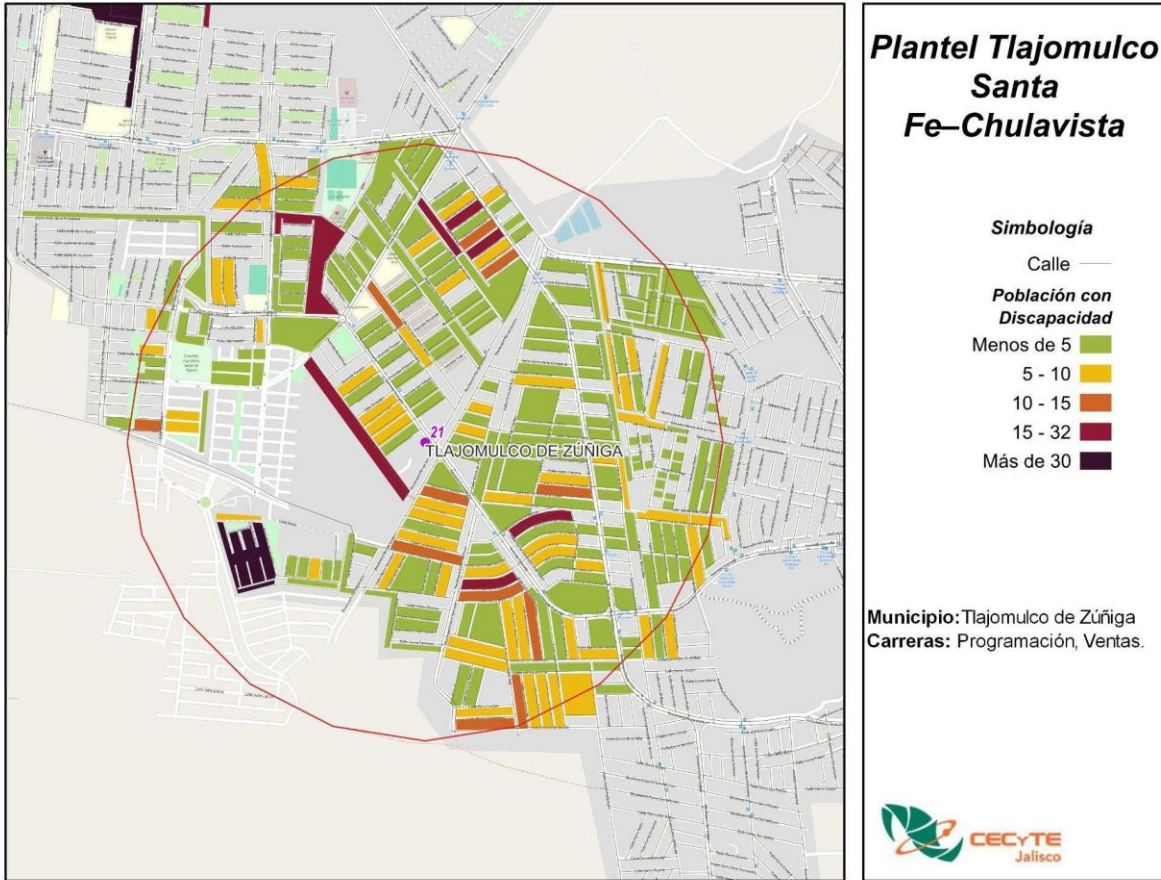

Fuente: CECyTE Jalisco con información de INEGI, Censo 2020.

La población económicamente activa de esta área es de 19,859, de ellos, 8,010 son mujeres y 11,837 son hombres.

**Población Económicamente Activa, Plantel Santa Fe-Chulavista, 2020**

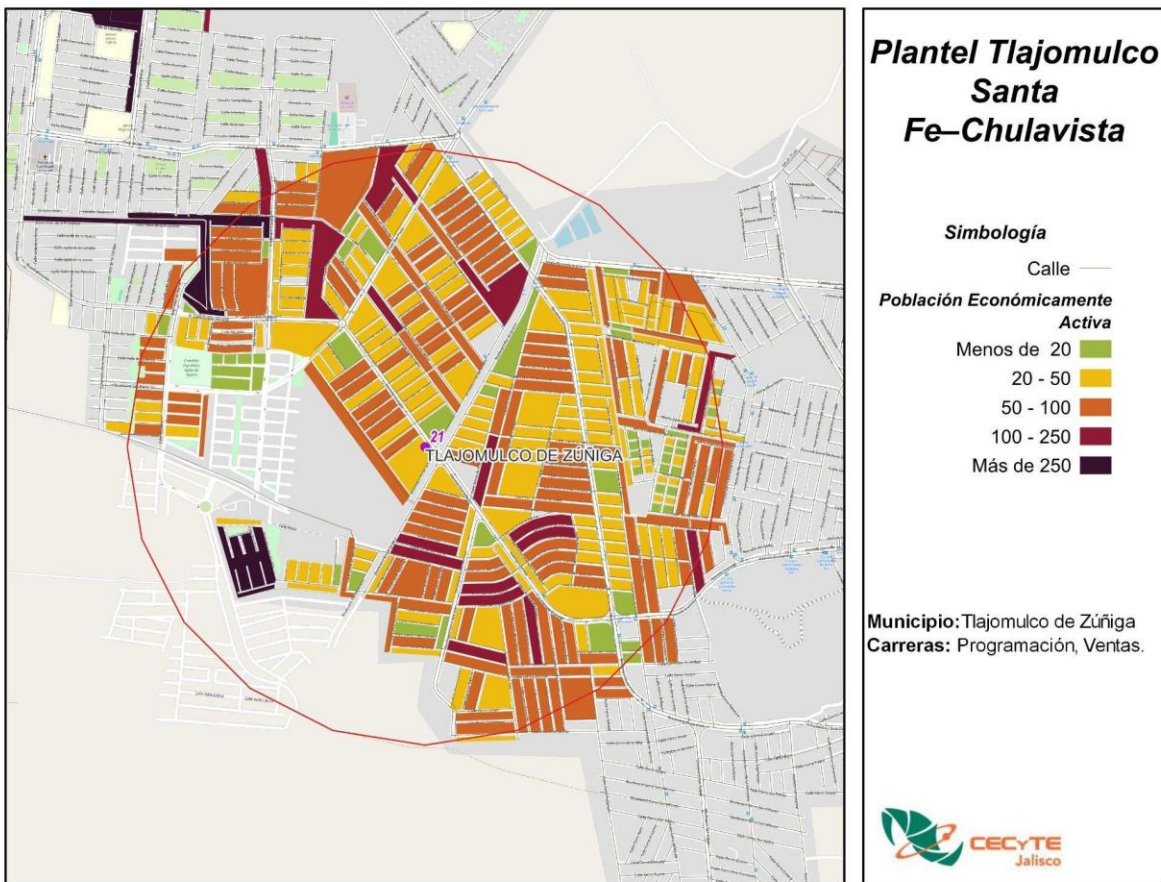

Fuente: CECyTE Jalisco con información de INEGI, Censo 2020.

## PLANTEL SAN IGNACIO CERRO GORDO

**Municipio:** San Ignacio Cerro Gordo

**Demarcación:** San Ignacio Cerro Gordo

**Distancia de Oficinas Centrales:** La distancia del plantel hacia las oficinas centrales es de 106.6 km por la vía más corta.

**Matrícula:** En el ciclo escolar agosto 2024 – enero 2025 se tenía el registro de 552 alumnos, de los cuales, 227 (41.1%) son hombres y 325 (58.9%) son mujeres. Esta unidad tiene un total de 15 grupos.

**Economía:** Este plantel, se encuentra en el municipio de San Ignacio Cerro Gordo. Este municipio se caracteriza por una fuerte presencia de las Industrias manufactureras, es este sector el que más personal ocupado tiene con 1,220 trabajadores, a su vez, es el sector que tiene la mayor producción bruta total con 795.7 mdp siendo este sector el que tiene la mayor cantidad de unidades económicas (UE), con 289 UE.

### Los cinco principales sectores económicos, San Ignacio Cerro Gordo, 2018

Sector	UE	Producción bruta total (mdp)	Valor agregado censal bruto (mdp)	Formación fija bruta de capital (mdp)	Personal ocupado total
Industrias manufactureras	289	795.7	303.4	18.7	1,220
Comercio al por menor	278	145.6	113.8	3.0	647
Servicios de alojamiento temporal y de preparación de alimentos y bebidas	69	42.2	24.7	0.6	193
Otros servicios excepto actividades gubernamentales	93	19.7	9.5	1.3	158
Servicios de salud y de asistencia social	27	6.7	0.8	0.2	111

Fuente: INEGI, Censo Económico, 2018.

Nota: Existen otras industrias, sin embargo, por motivos de confidencialidad no proporciona INEGI la información.

**Seguridad:** El delito con mayor incidencia en el período de diciembre 2018 a octubre 2024 fue Violencia familiar con 11 carpetas de investigación, seguido de Robo a casa habitación y Robo a vehículos particulares con 5 y 5 denuncias respectivamente.

**Incidencia delictiva por tipo de delito, diciembre 2018 - octubre 2024**

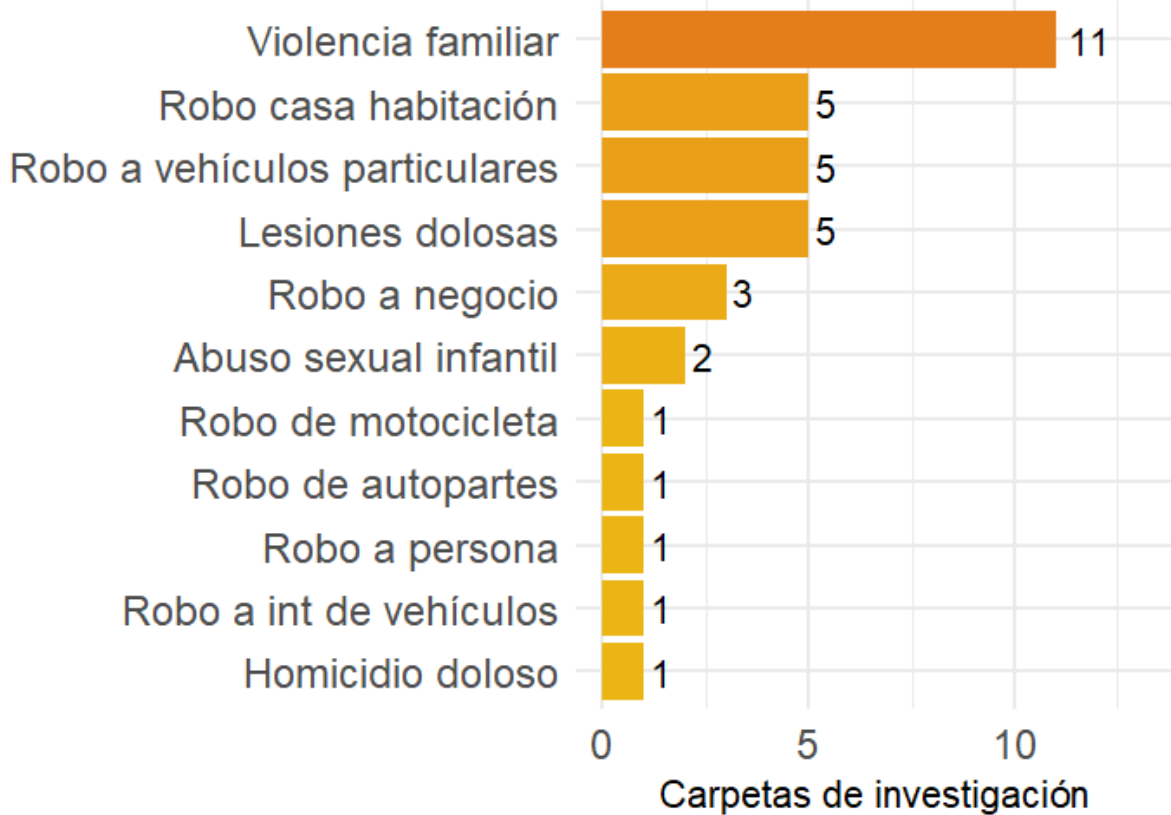

Fuente: CECyTE Jalisco con información de la plataforma de seguridad del IIEG.

Mapa de calor de la incidencia delictiva total, diciembre 2018 - octubre 2024

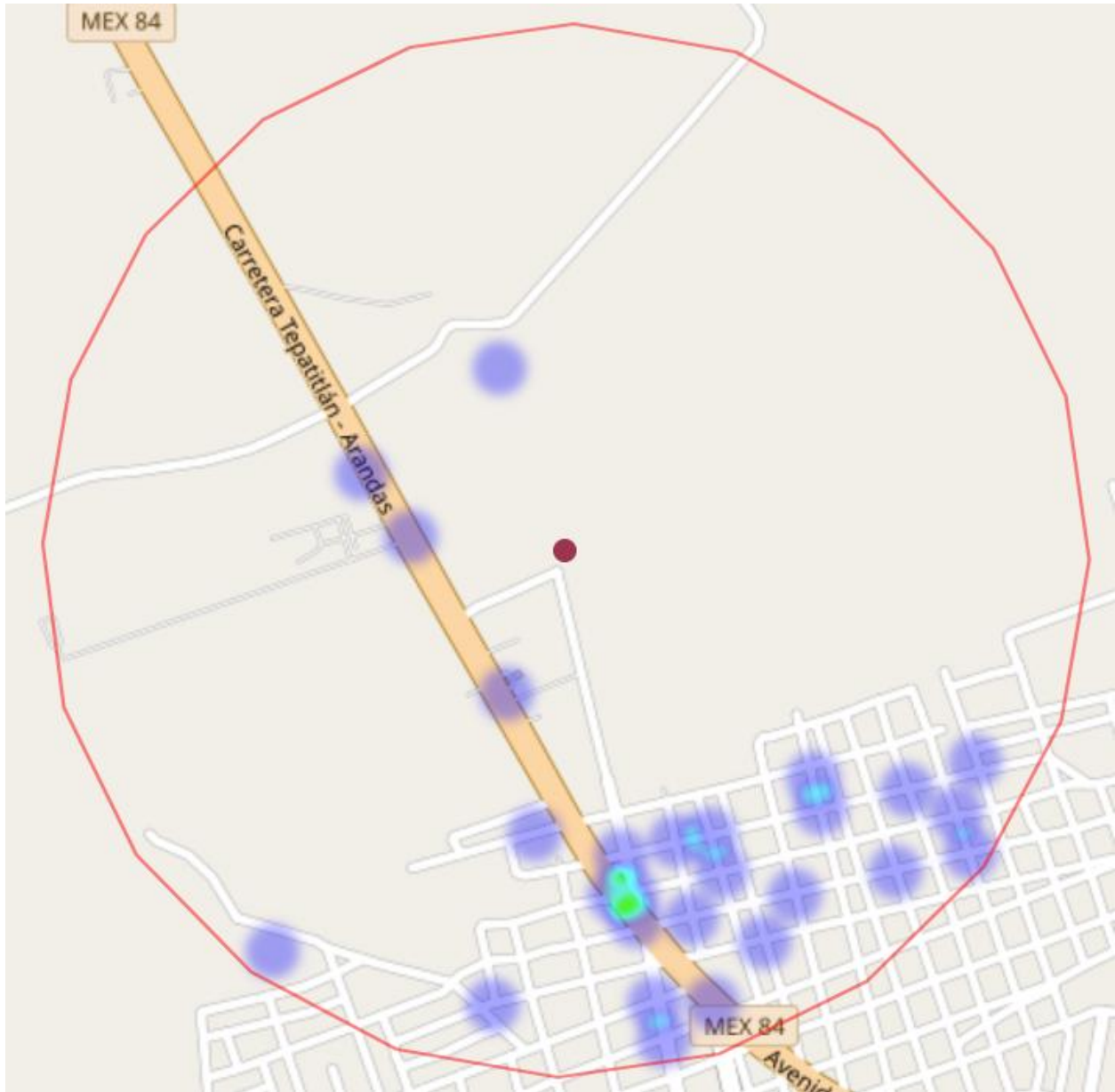

Fuente: CECyTE Jalisco con información de la plataforma de seguridad del IIEG.

**Mapa:** Conforme al censo de población y vivienda 2020 de INEGI en el mapa se muestra la población de 15 a 17 años del plantel San Ignacio Cerro Gordo donde la población que vive dentro del área de influencia de 1 kilómetro es de 66 habitantes de las cuales 16 son mujeres y 16 son hombres.

**Población de 15 a 17 años por manzana, Plantel San Ignacio Cerro Gordo, 2020**

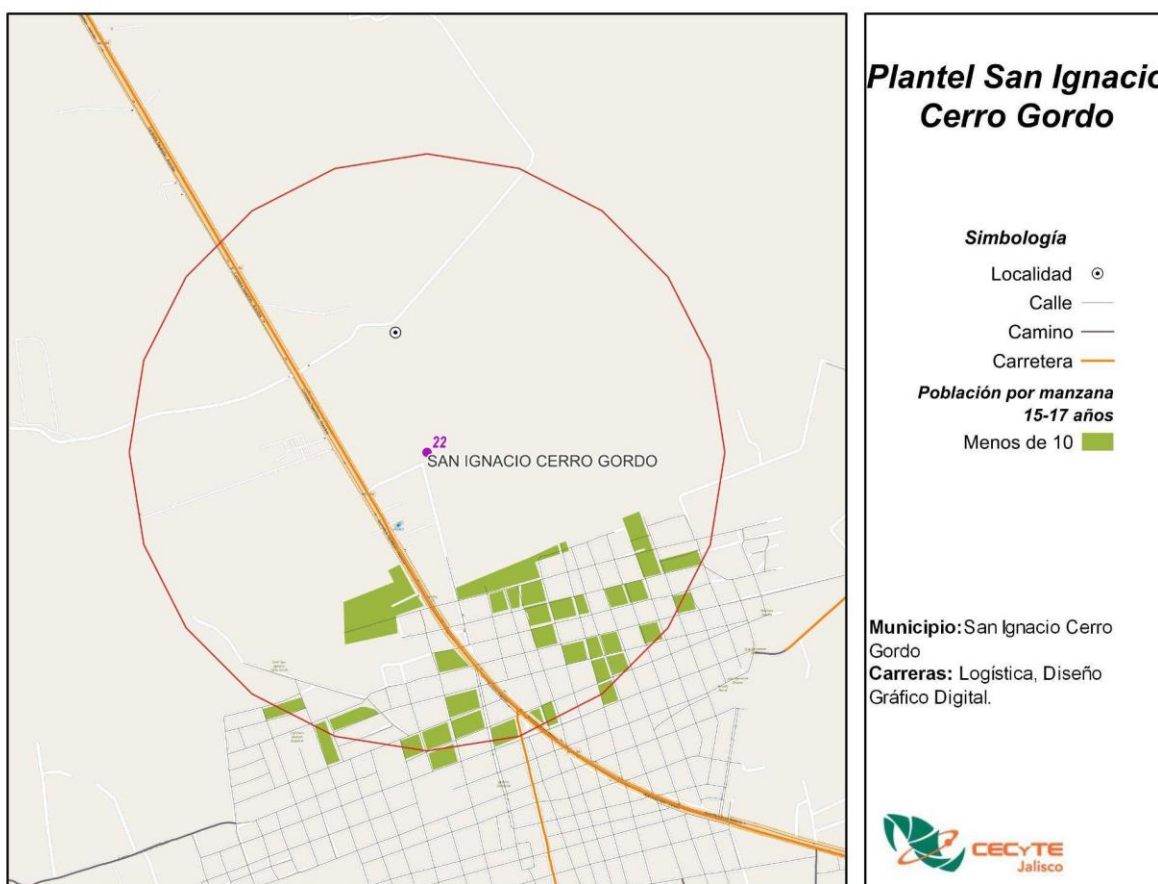

Fuente: CECyTE Jalisco con información de INEGI, Censo 2020.

La población de 18 a 24 años es de 228 habitantes, de ellos, 85 son mujeres y 76 son hombres.

**Población de 18 a 24 años por manzana, Plantel San Ignacio Cerro Gordo, 2020**

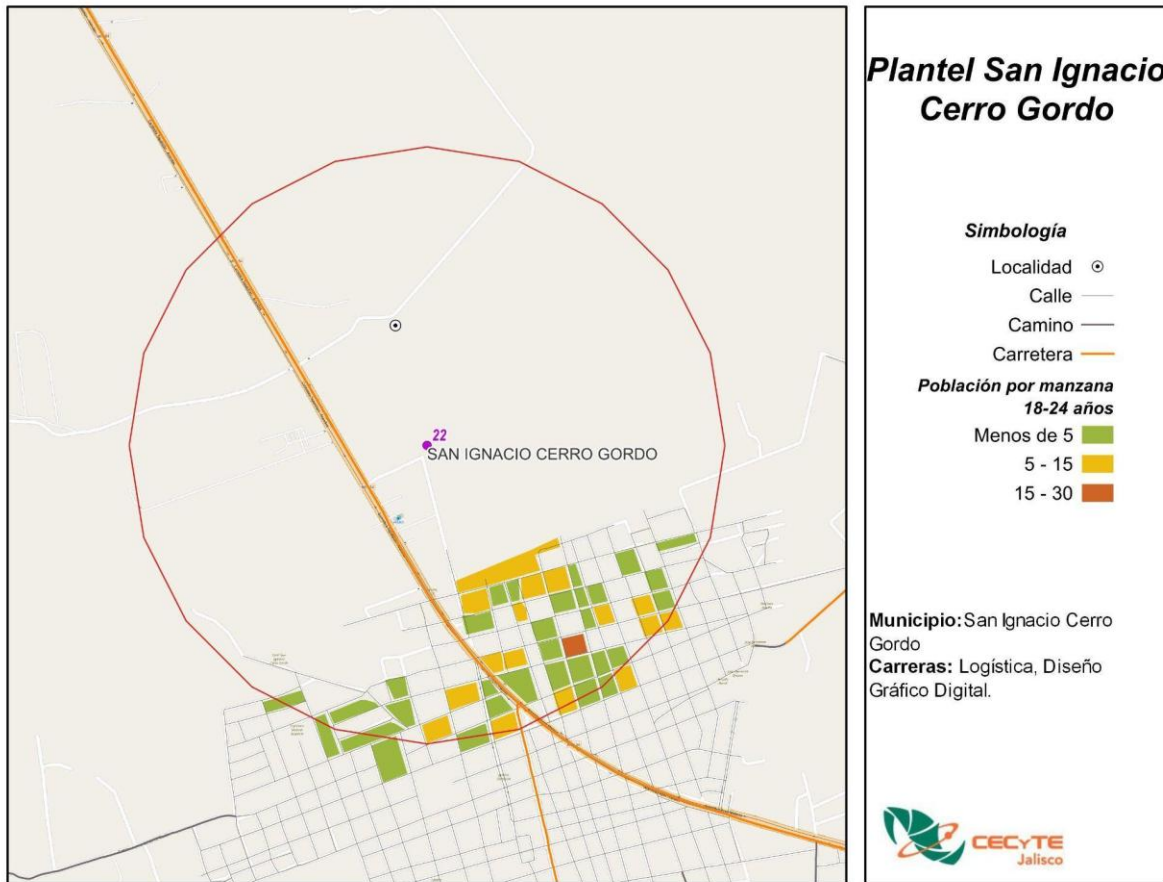

Fuente: CECyTE Jalisco con información de INEGI, Censo 2020.

El grado promedio escolar de esta área es de Primaria, mientras que para las mujeres es el nivel de Primaria y para los hombres el nivel escolar es de Primaria.

**Grado promedio escolar, Plantel San Ignacio Cerro Gordo, 2020**



Fuente: CECyTE Jalisco con información de INEGI, Censo 2020.

Un grupo de población que es mínimo, pero igual de importante que todos es el de discapacitados, que a pesar de que tienen deficiencias físicas, mentales, intelectuales o sensoriales pueden acudir a una escuela. Dentro de esta área de influencia hay 38 personas con alguna discapacidad.

**Población con discapacidad, Plantel San Ignacio Cerro Gordo, 2020**

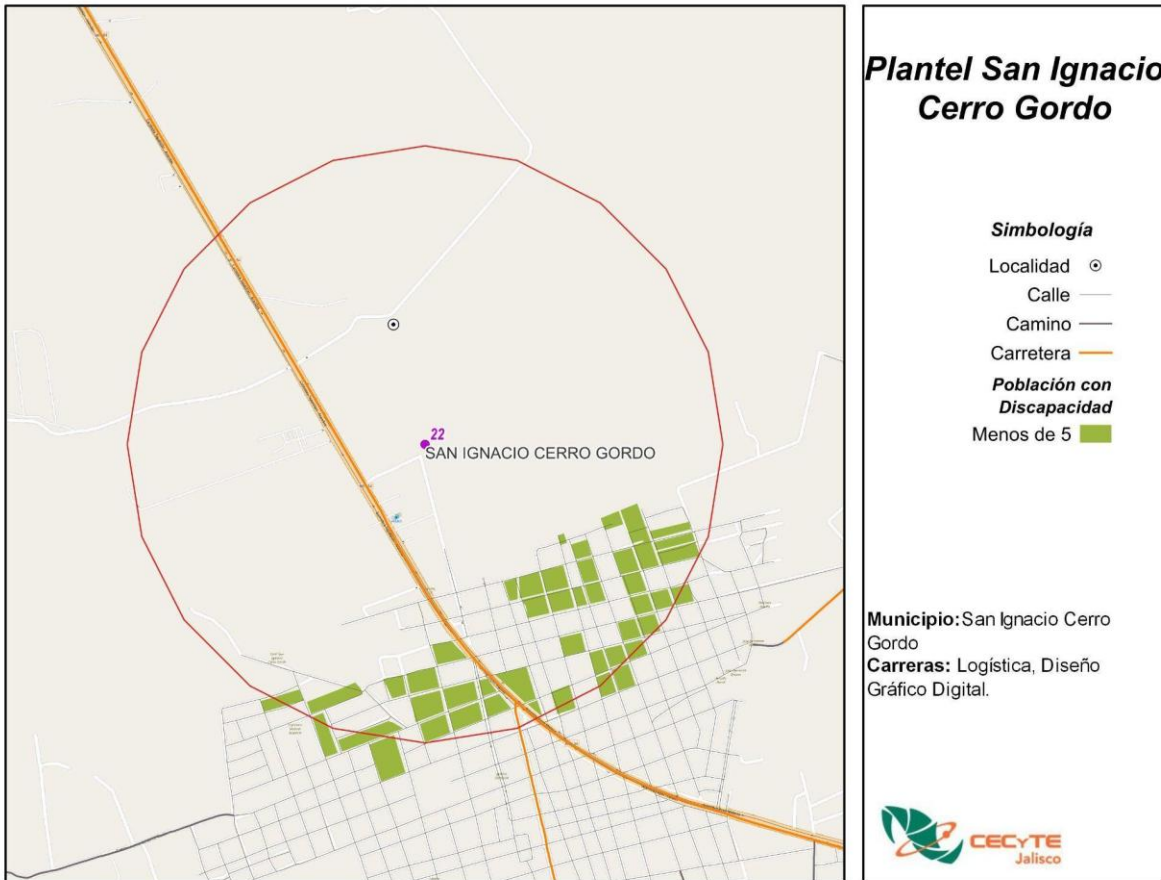

Fuente: CECyTE Jalisco con información de INEGI, Censo 2020.

La población económicamente activa de esta área es de 1,099, de ellos, 371 son mujeres y 698 son hombres.

### Población Económicamente Activa, Plantel San Ignacio Cerro Gordo, 2020

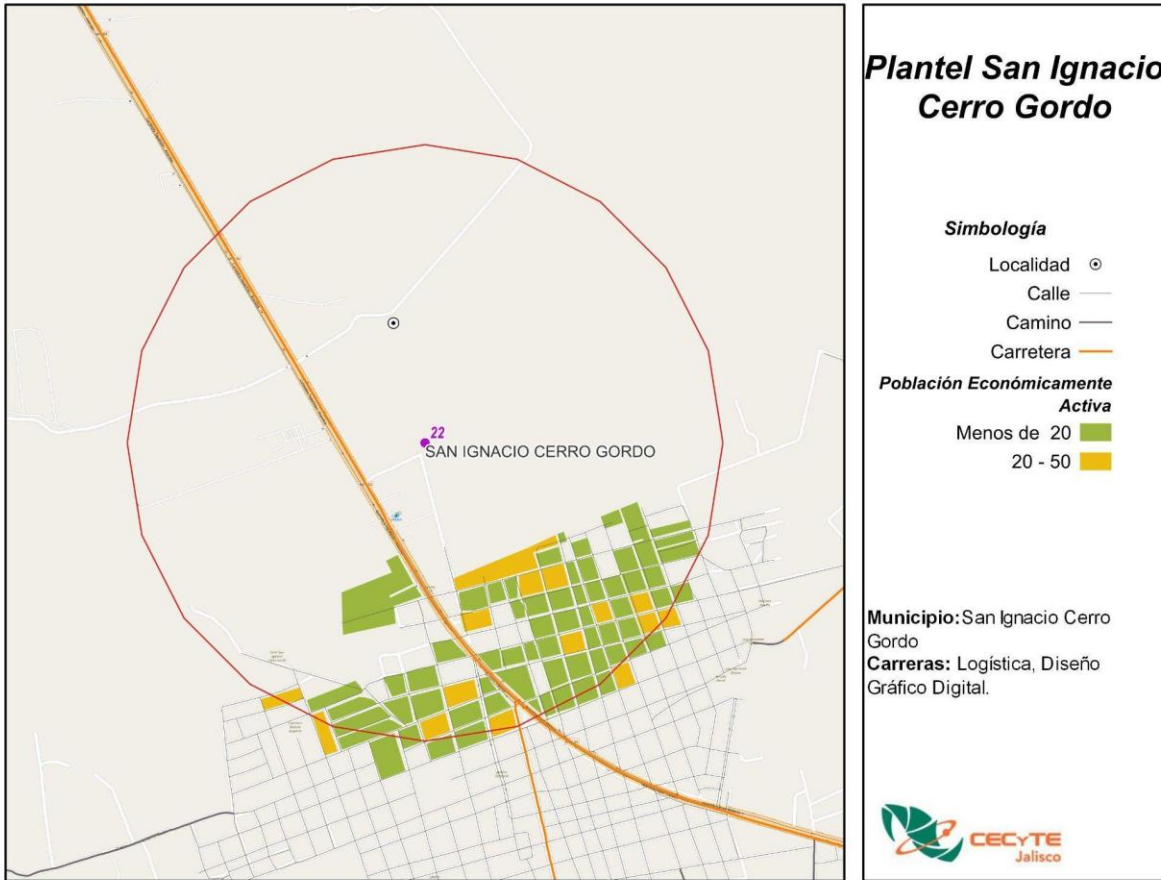

Fuente: CECyTE Jalisco con información de INEGI, Censo 2020.

## AULA EXTERNA CAPILLA DE GUADALUPE

**Municipio:** Tepatitlán

**Demarcación:** Capilla de Guadalupe

**Distancia de Oficinas Centrales:** La distancia del plantel hacia las oficinas centrales es de 98.8 km por la vía más corta.

**Matrícula:** En esta aula hay 376 alumnos.

**Economía:** Esta aula externa se encuentra en el municipio de Tepatitlán particularmente en Capilla de Guadalupe. Este municipio se caracteriza por una fuerte presencia del sector Comercio al por menor, al ser el sector que más personal ocupado tiene con 9,255 trabajadores, por el contrario, el sector de industrias manufactureras tiene la mayor producción bruta total con 11,153.5 mdp, sin embargo, no es el sector que tiene la mayor cantidad de unidades económicas (UE), siendo nuevamente el sector del Comercio al por menor el que cuenta con la mayor cantidad de establecimientos con 3,018 UE.

### Los cinco principales sectores económicos, Tepatitlán, 2018

Sector	UE	Producción bruta total (mdp)	Valor agregado censal bruto (mdp)	Formación fija bruta de capital (mdp)	Personal ocupado total
Comercio al por menor	3,018	2,510.4	1,912.6	44.4	9,255
Industrias manufactureras	669	11,153.5	2,859.9	206.0	9,165
Comercio al por mayor	336	2,171.6	1,477.5	60.2	3,653
Servicios de alojamiento temporal y de preparación de alimentos y bebidas	729	582.6	272.7	5.8	2,991
Otros servicios excepto actividades gubernamentales	1,055	367.0	192.0	4.1	2,355

Fuente: INEGI, Censo Económico, 2018.

Nota: Existen otras industrias, sin embargo, por motivos de confidencialidad no proporciona INEGI la información.

**Seguridad:** El delito con mayor incidencia en el período de diciembre 2018 a octubre 2024 fue Lesiones dolosas con 6 carpetas de investigación, seguido de Violencia familiar y Robo a motocicleta con 5 y 3 denuncias respectivamente.

**Incidencia delictiva por tipo de delito, diciembre 2018 - octubre 2024**

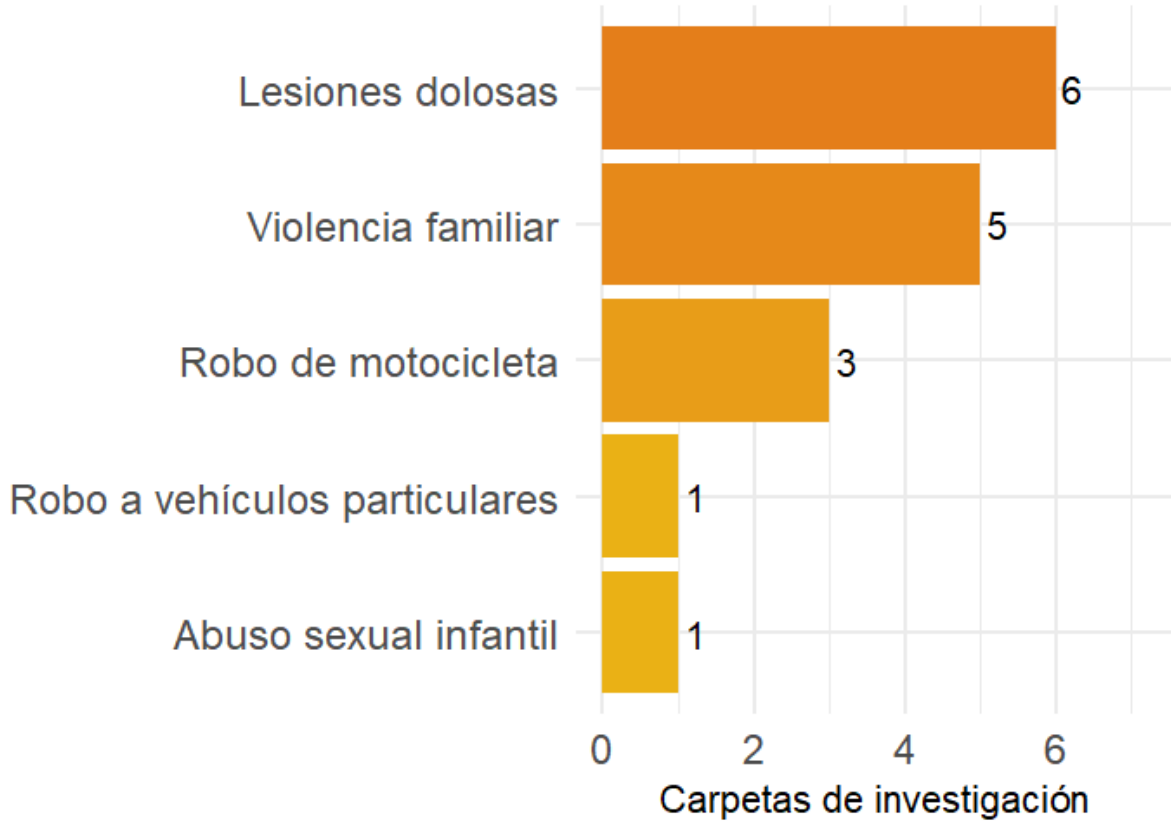

Fuente: CECyTE Jalisco con información de la plataforma de seguridad del IIEG.

Mapa de calor de la incidencia delictiva total, diciembre 2018 - octubre 2024

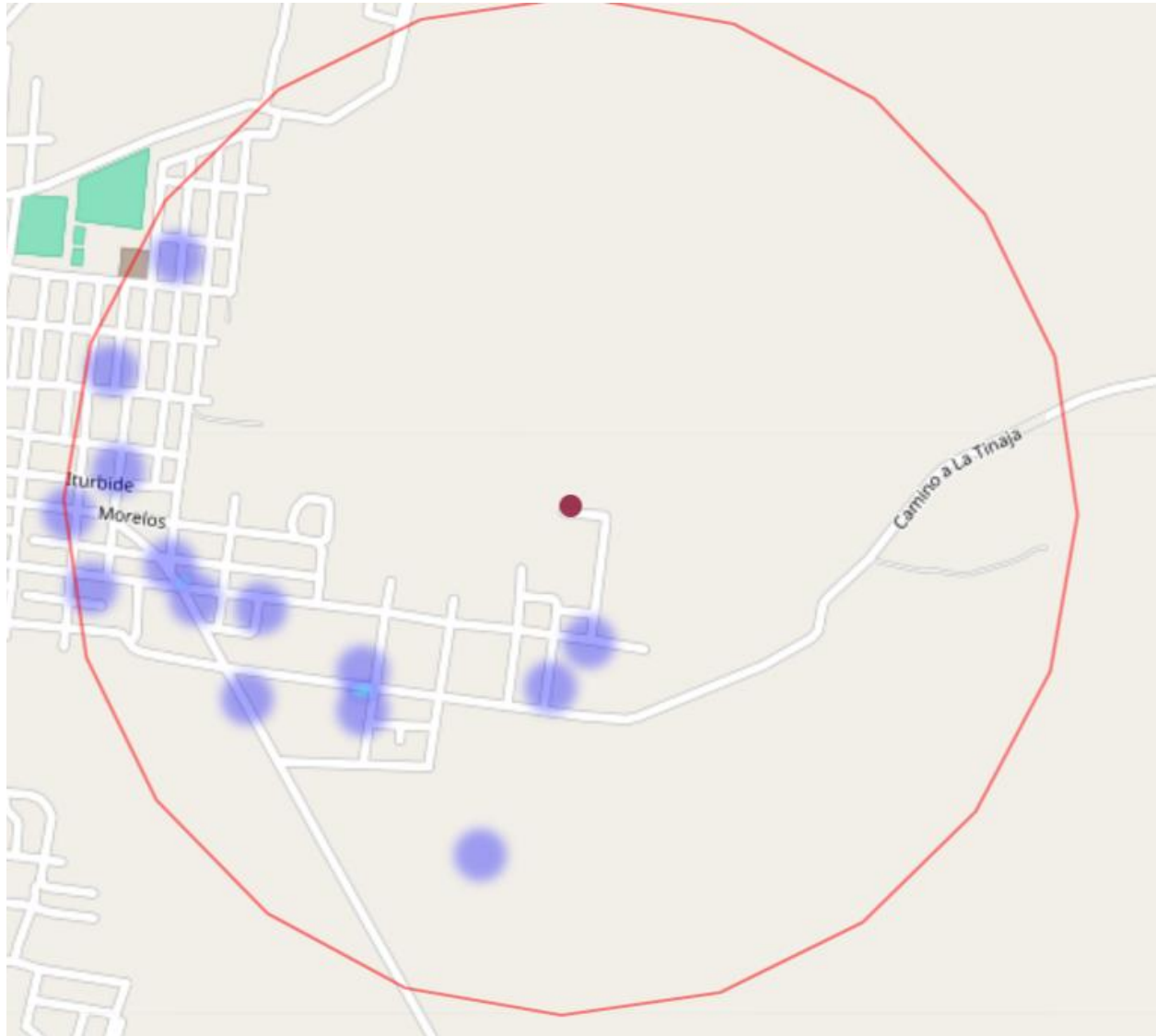

Fuente: CECyTE Jalisco con información de la plataforma de seguridad del IIEG.

**Mapa:** Conforme al censo de población y vivienda 2020 de INEGI en el mapa se muestra la población de 15 a 17 años del aula externa Capilla de Guadalupe donde la población que vive dentro del área de influencia de 1 kilómetro es de 78 habitantes de las cuales 30 son mujeres y 16 son hombres.

**Población de 15 a 17 años por manzana, Aula externa Capilla de Guadalupe, 2020**

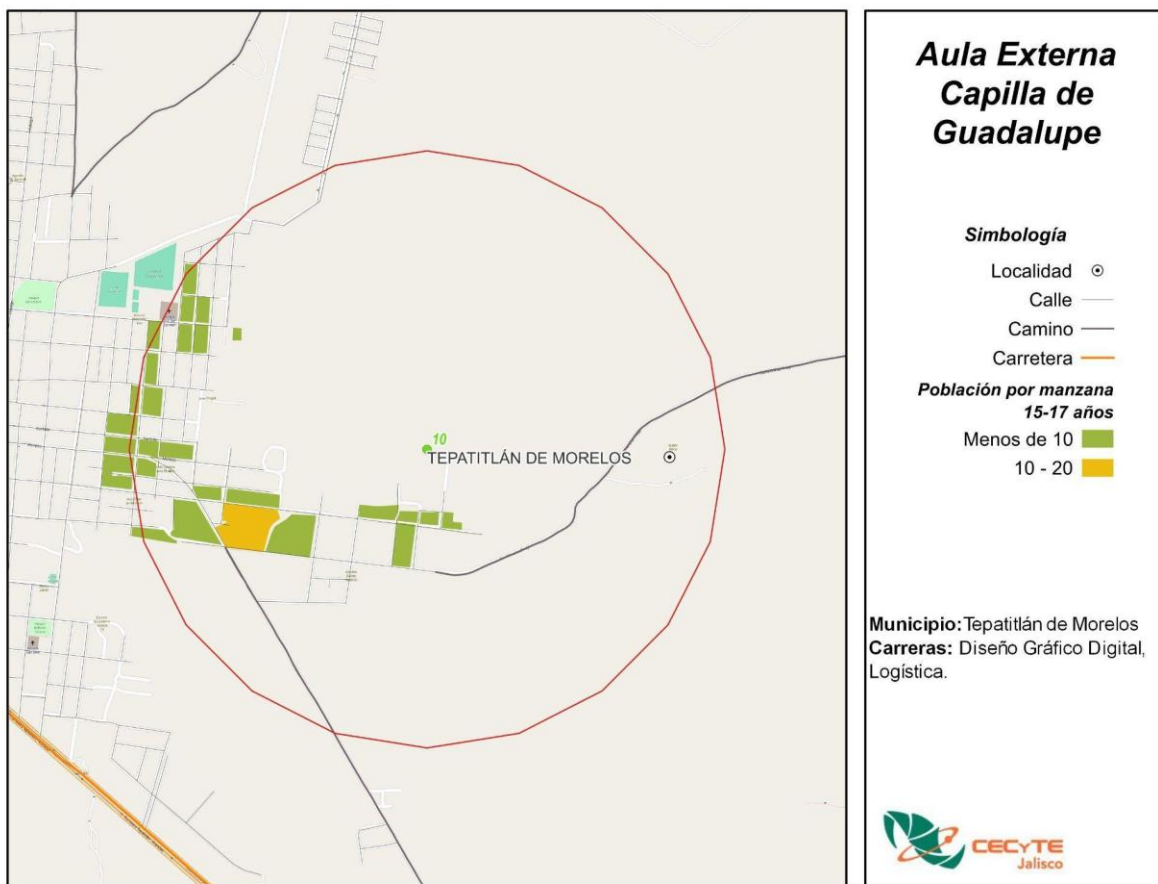

Fuente: CECyTE Jalisco con información de INEGI, Censo 2020.

La población de 18 a 24 años es de 266 habitantes, de ellos, 119 son mujeres y 92 son hombres.

**Población de 18 a 24 años por manzana, Aula externa Capilla de Guadalupe, 2020**

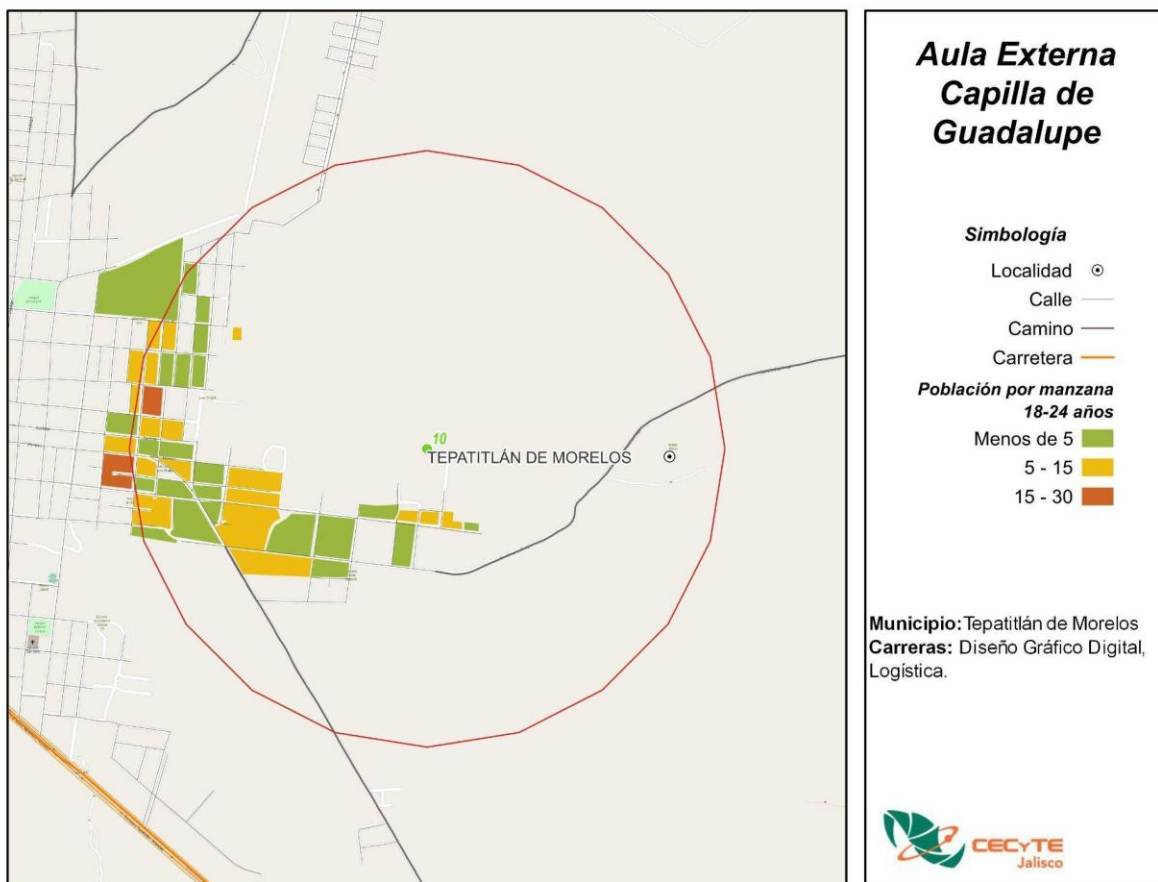

Fuente: CECyTE Jalisco con información de INEGI, Censo 2020.

El grado promedio escolar de esta área es de Primaria, mientras que para las mujeres es el nivel de Primaria y para los hombres el nivel escolar es de Primaria.

**Grado promedio escolar, Aula externa Capilla de Guadalupe, 2020**

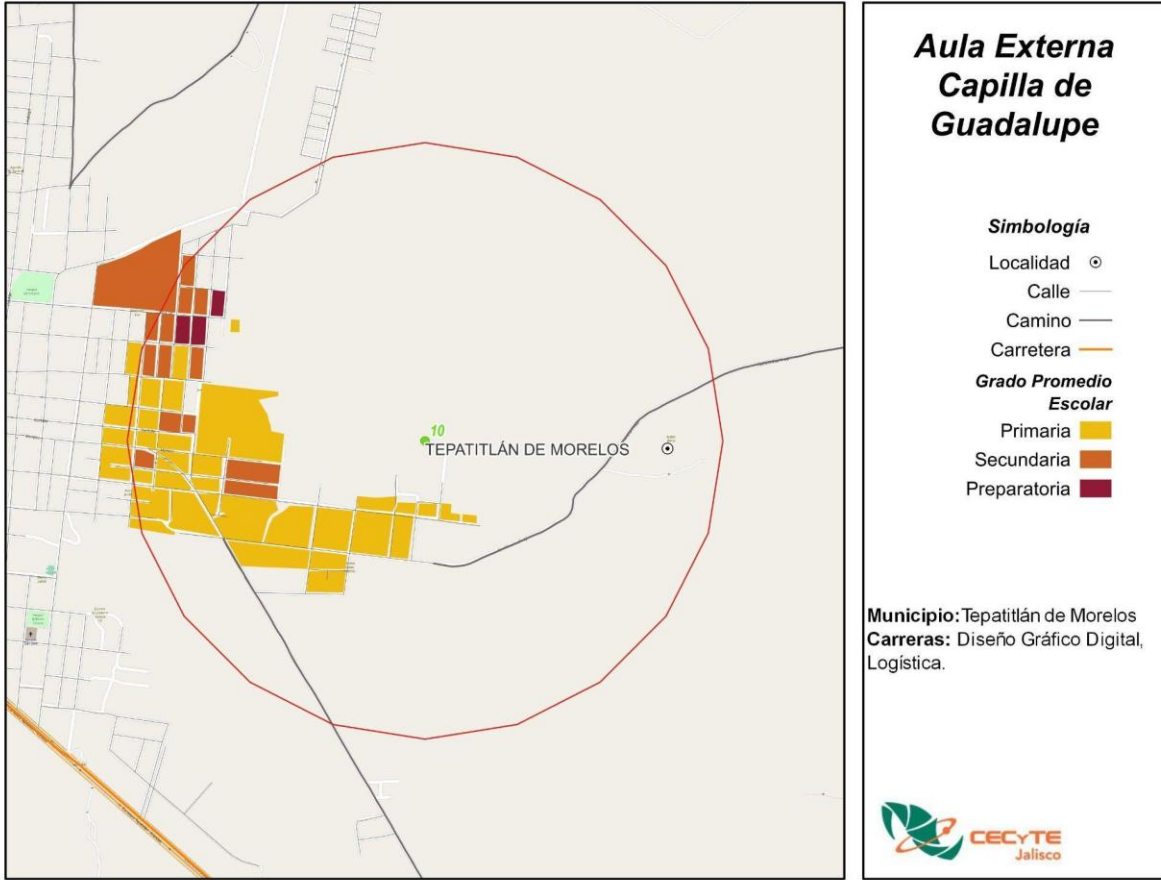

Fuente: CECyTE Jalisco con información de INEGI, Censo 2020.

Un grupo de población que es mínimo, pero igual de importante que todos es el de discapacitados, que a pesar de que tienen deficiencias físicas, mentales, intelectuales o sensoriales pueden acudir a una escuela. Dentro de esta área de influencia hay 28 personas con alguna discapacidad.

**Población con discapacidad, Aula externa Capilla de Guadalupe, 2020**



Fuente: CECyTE Jalisco con información de INEGI, Censo 2020.

La población económicamente activa de esta área es de 1,165, de ellos, 456 son mujeres y 692 son hombres.

**Población Económicamente Activa, Aula externa Capilla de Guadalupe, 2020**

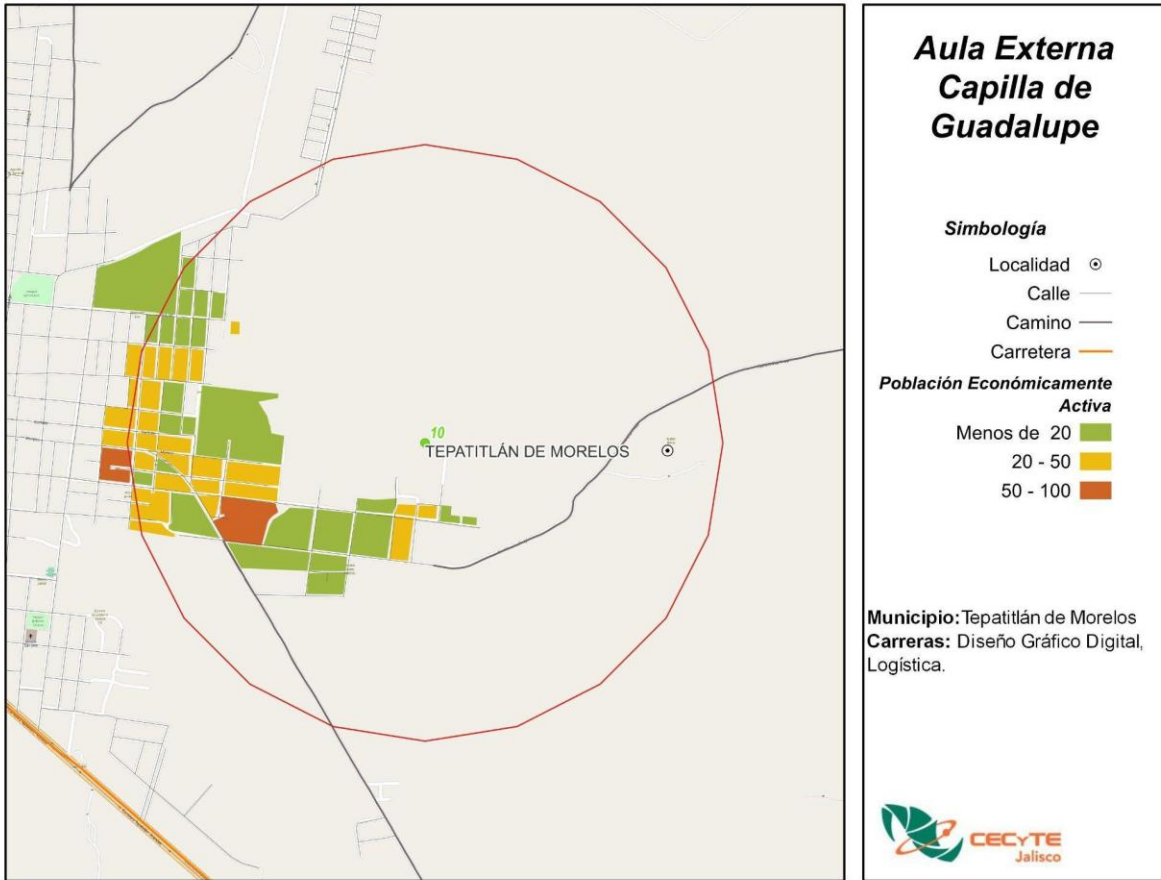

Fuente: CECyTE Jalisco con información de INEGI, Censo 2020.

## PLANTEL TLAJOMULCO–SANTA FE

**Municipio:** Tlajomulco de Zúñiga

**Demarcación:** Santa Fe

**Distancia de Oficinas Centrales:** La distancia del plantel hacia las oficinas centrales es de 19.4 km por la vía más corta.

**Matrícula:** En el ciclo escolar agosto 2024 – enero 2025 se tenía el registro de 709 alumnos, de los cuales, 378 (53.3%) son hombres y 331 (46.7%) son mujeres. Esta unidad tiene un total de 16 grupos.

**Economía:** Este plantel, se encuentra en el municipio de Tlajomulco de Zúñiga, particularmente en la zona de Santa Fe. Este municipio se caracteriza por una fuerte presencia de las Industrias manufactureras, es este sector el que más personal ocupado tiene con 51,833 trabajadores, a su vez, es el sector que tiene la mayor producción bruta total con 89,247.9 mdp. El sector que tiene la mayor cantidad de unidades económicas (UE), es el sector del Comercio al por menor con 6,767 UE.

### Los cinco principales sectores económicos, Tlajomulco de Zúñiga, 2018

Sector	UE	Producción bruta total (mdp)	Valor agregado censal bruto (mdp)	Formación fija bruta de capital (mdp)	Personal ocupado total
Industrias manufactureras	1,136	89,247.9	24,482.9	1,459.7	51,833
Comercio al por menor	6,767	7,991.1	5,827.3	227.0	21,839
Servicios de alojamiento temporal y de preparación de alimentos y bebidas	1,890	2,090.9	768.8	9.2	9,075
Comercio al por mayor	344	3,902.0	2,385.9	109.4	6,323
Servicios de apoyo a los negocios y manejo de residuos, y servicios de remediación	192	2,262.4	1,405.0	1.3	5,172

Fuente: INEGI, Censo Económico, 2018.

Nota: Existen otras industrias, sin embargo, por motivos de confidencialidad no proporciona INEGI la información.

**Seguridad:** El delito con mayor incidencia en el período de diciembre 2018 a octubre 2024 fue Lesiones dolosas con 428 carpetas de investigación, seguido de Violencia familiar y Robo a negocios con 391 y 324 denuncias respectivamente.

**Incidencia delictiva por tipo de delito, diciembre 2018 - octubre 2024**

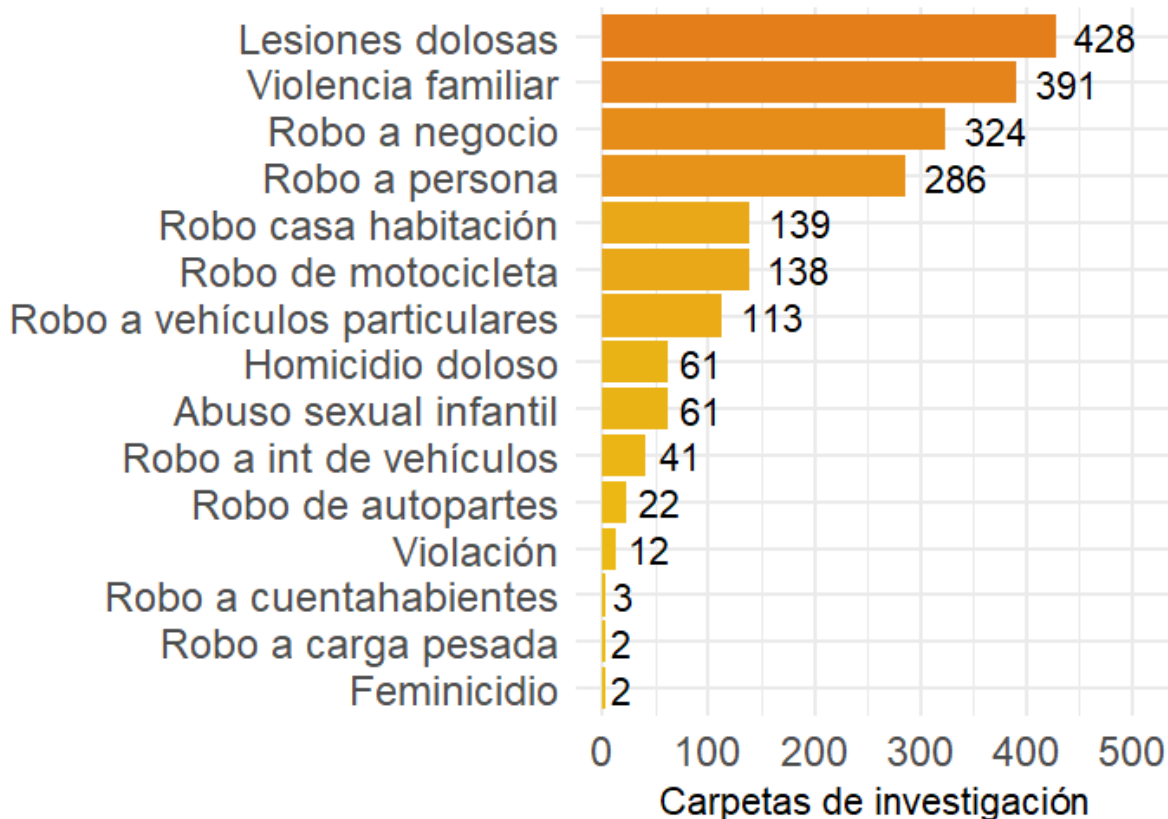

Fuente: CECyTE Jalisco con información de la plataforma de seguridad del IIEG.

Mapa de calor de la incidencia delictiva total, diciembre 2018 - octubre 2024



Fuente: CECyTE Jalisco con información de la plataforma de seguridad del IIEG.

**Mapa:** Conforme al censo de población y vivienda 2020 de INEGI en el mapa se muestra la población de 15 a 17 años del plantel Santa Fe donde la población que vive dentro del área de influencia de 1 kilómetro es de 2,336 habitantes de las cuales 1,020 son mujeres y 1,011 son hombres.

**Población de 15 a 17 años por manzana, Plantel Santa Fe, 2020**

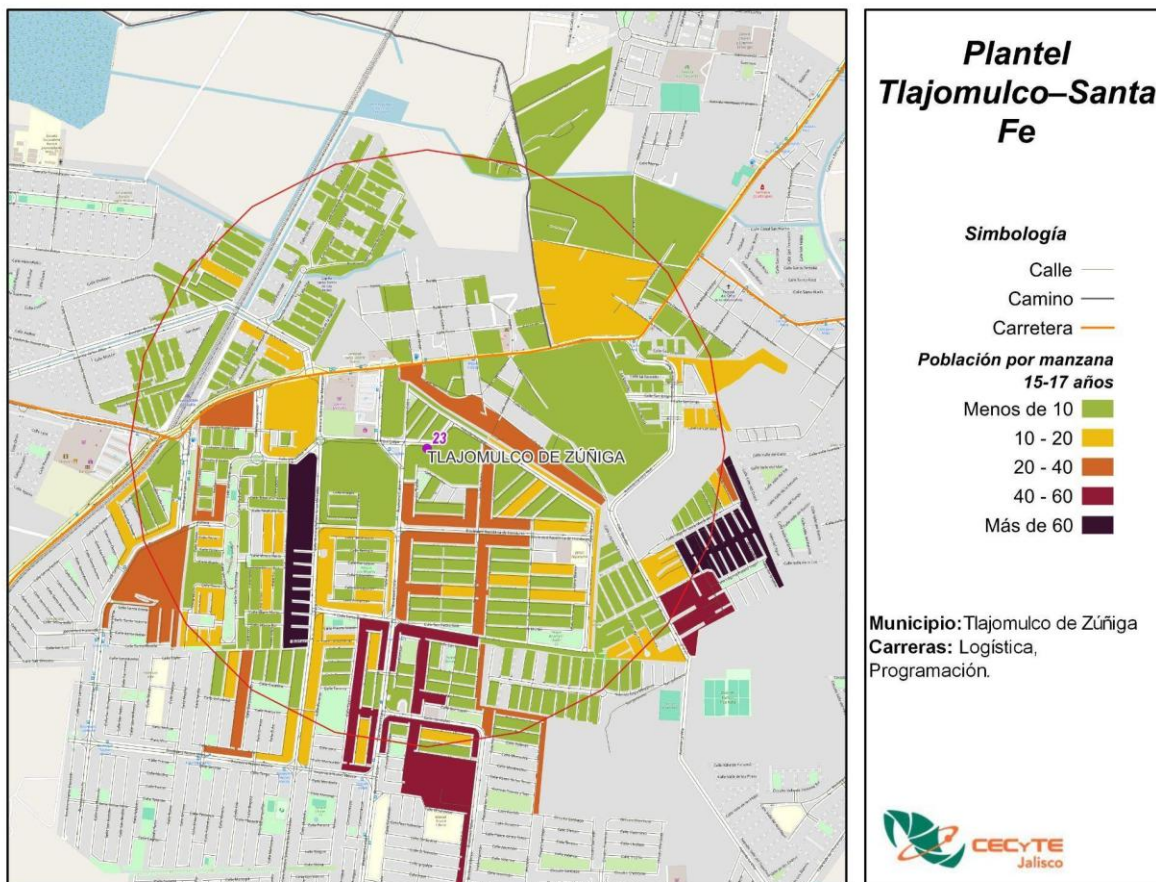

Fuente: CECyTE Jalisco con información de INEGI, Censo 2020.

La población de 18 a 24 años es de 4,872 habitantes, de ellos, 2,321 son mujeres y 2,383 son hombres.

**Población de 18 a 24 años por manzana, Plantel Santa Fe, 2020**

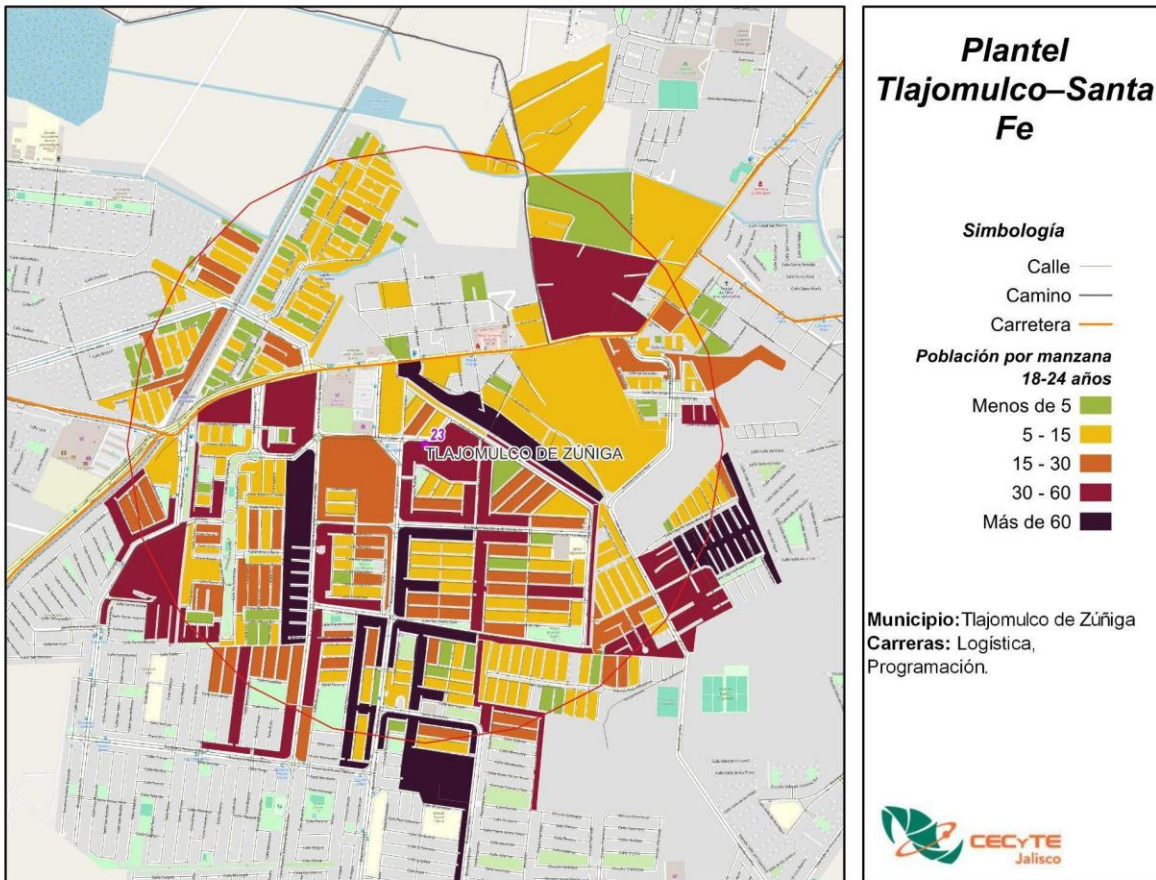

Fuente: CECyTE Jalisco con información de INEGI, Censo 2020.

El grado promedio escolar de esta área es de Secundaria. Este es el grado que predomina en la zona tanto para hombres como para mujeres.

**Grado promedio escolar, Plantel Santa Fe, 2020**

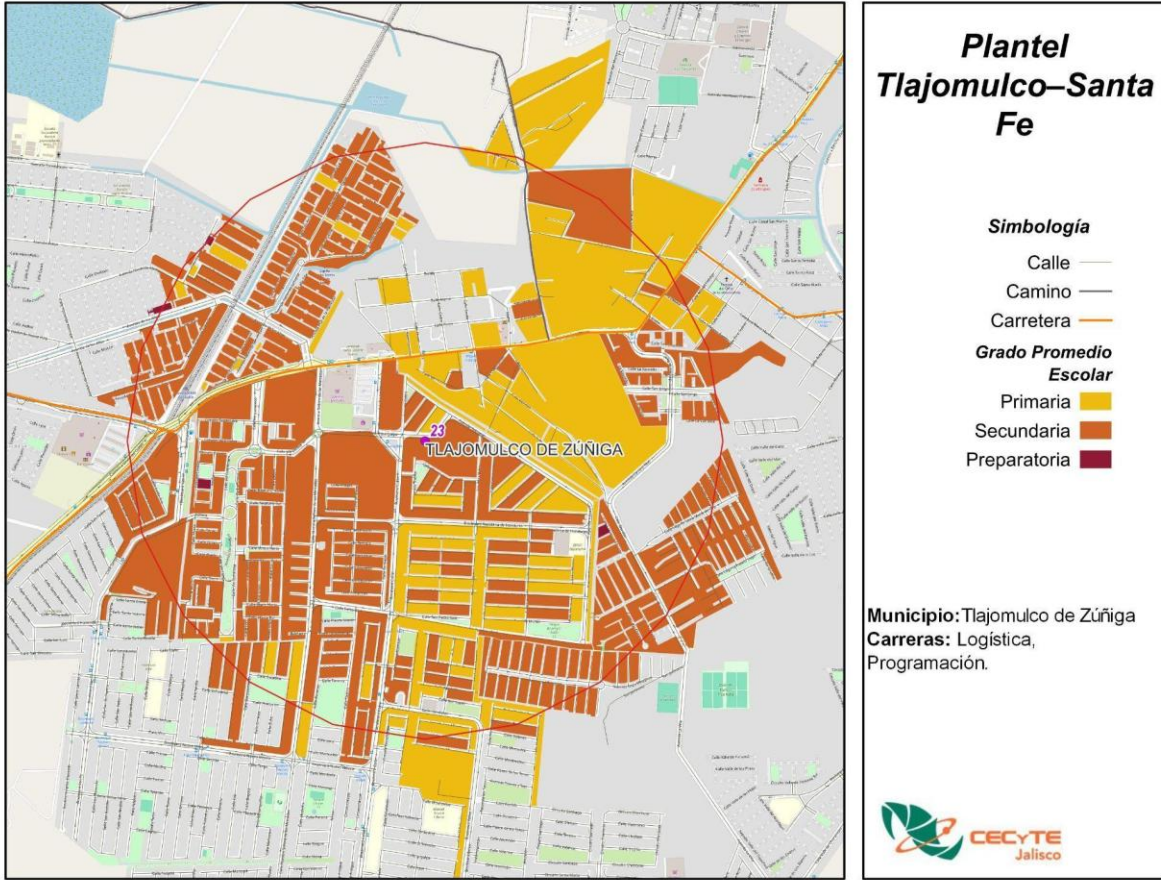

Fuente: CECyTE Jalisco con información de INEGI, Censo 2020.

Un grupo de población que es mínimo, pero igual de importante que todos es el de discapacitados, que a pesar de que tienen deficiencias físicas, mentales, intelectuales o sensoriales pueden acudir a una escuela. Dentro de esta área de influencia hay 1,467 personas con alguna discapacidad.

**Población con discapacidad, Plantel Santa Fe, 2020**

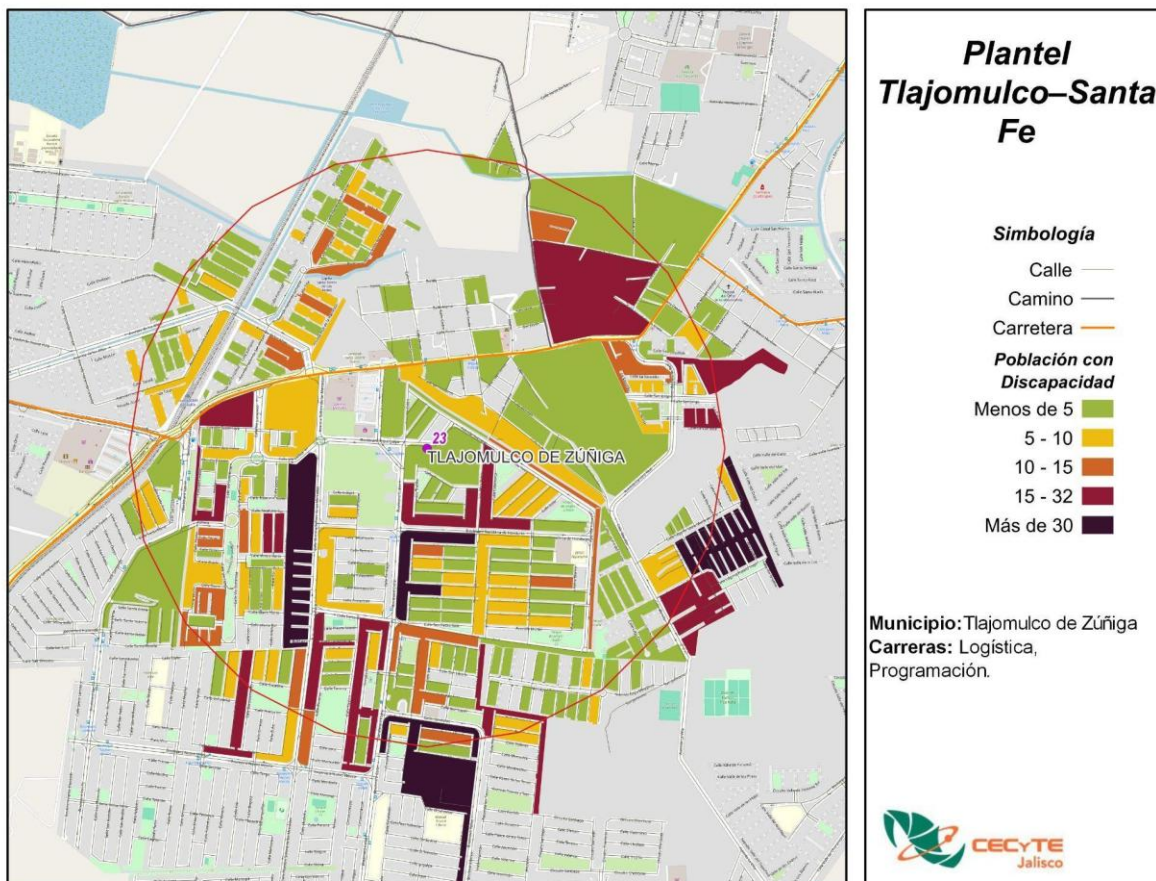

Fuente: CECyTE Jalisco con información de INEGI, Censo 2020.

La población económicamente activa de esta área es de 18,588, de ellos, 7,702 son mujeres y 10,870 son hombres.

**Población Económicamente Activa, Plantel Santa Fe, 2020**

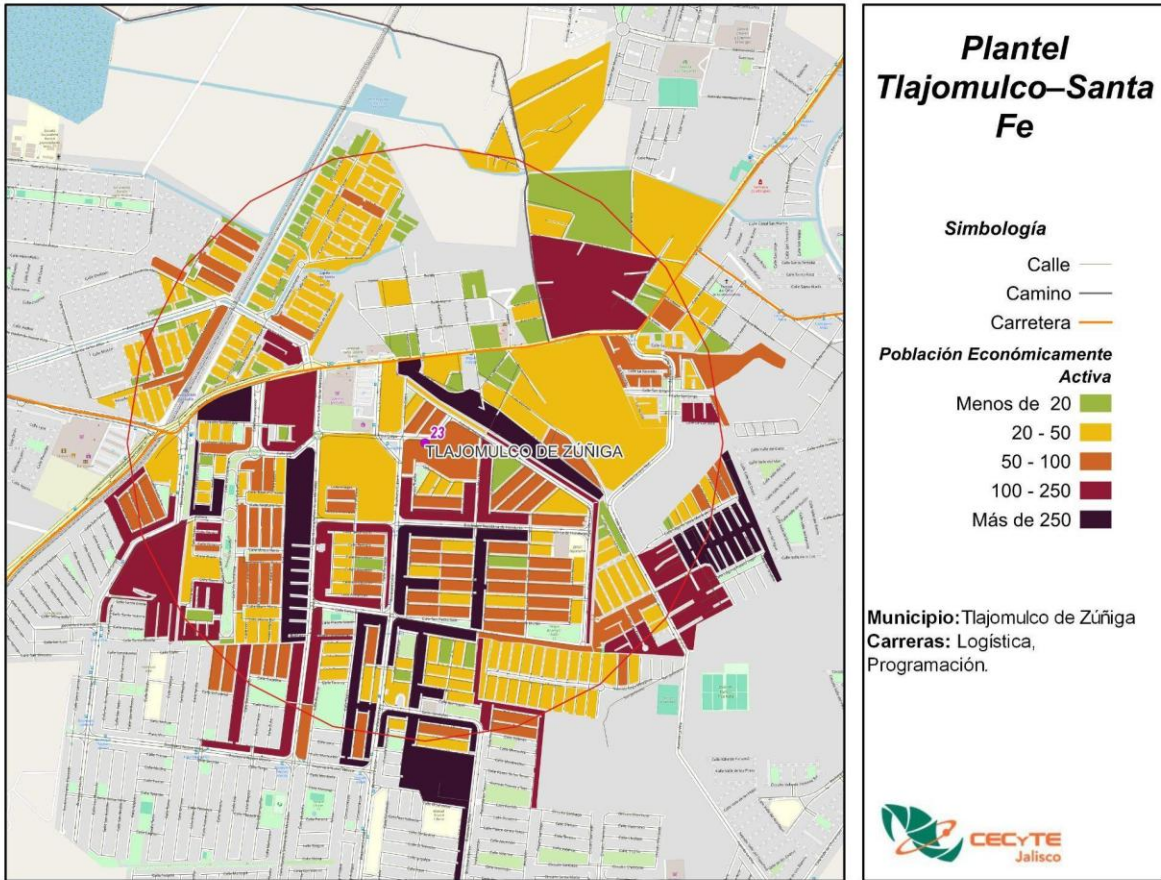

Fuente: CECyTE Jalisco con información de INEGI, Censo 2020.

## PLANTEL PUERTO VALLARTA–IXTAPA

**Municipio:** Puerto Vallarta

**Demarcación:** Ixtapa

**Distancia de Oficinas Centrales:** La distancia del plantel hacia las oficinas centrales es de 263.5 km por la vía más corta.

**Matrícula:** En el ciclo escolar agosto 2024 – enero 2025 se tenía el registro de 491 alumnos, de los cuales, 279 (56.8%) son hombres y 212 (43.2%) son mujeres. Esta unidad tiene un total de 14 grupos.

**Economía:** El plantel se encuentra en el municipio de Puerto Vallarta, particularmente en la zona de Ixtapa. Este municipio se caracteriza por una fuerte presencia del sector de Servicios de alojamiento temporal y de preparación de alimentos y bebidas, es el sector que más personal ocupado tiene con 29,174 trabajadores, asimismo, este sector es el que tiene la mayor producción bruta total, con 11,395.1 mdp, sin embargo, el sector que tiene la mayor cantidad de unidades económicas (UE), es el Comercio al por menor con 5,608 UE.

### Los cinco principales sectores económicos, Puerto Vallarta, 2018

Sector	UE	Producción bruta total (mdp)	Valor agregado censal bruto (mdp)	Formación fija bruta de capital (mdp)	Personal ocupado total
Servicios de alojamiento temporal y de preparación de alimentos y bebidas	2,674	11,395.1	4,867.8	292.6	29,174
Comercio al por menor	5,608	7,722.6	5,270.2	257.6	21,660
Servicios de apoyo a los negocios y manejo de residuos, y servicios de remediación	268	3,663.2	2,350.5	10.5	8,223
Otros servicios excepto actividades gubernamentales	2,220	1,271.2	597.6	43.6	6,311
Comercio al por mayor	411	2,736.5	1,640.2	44.3	4,490

Fuente: INEGI, Censo Económico, 2018.

Nota: Existen otras industrias, sin embargo, por motivos de confidencialidad no proporciona INEGI la información.

**Seguridad:** El delito con mayor incidencia en el período de diciembre 2018 a octubre 2024 fue Violencia familiar con 32 carpetas de investigación, seguido de Robo a motocicleta y Robo a vehículos particulares con 20 y 14 denuncias respectivamente.

**Incidencia delictiva por tipo de delito, diciembre 2018 - octubre 2024**

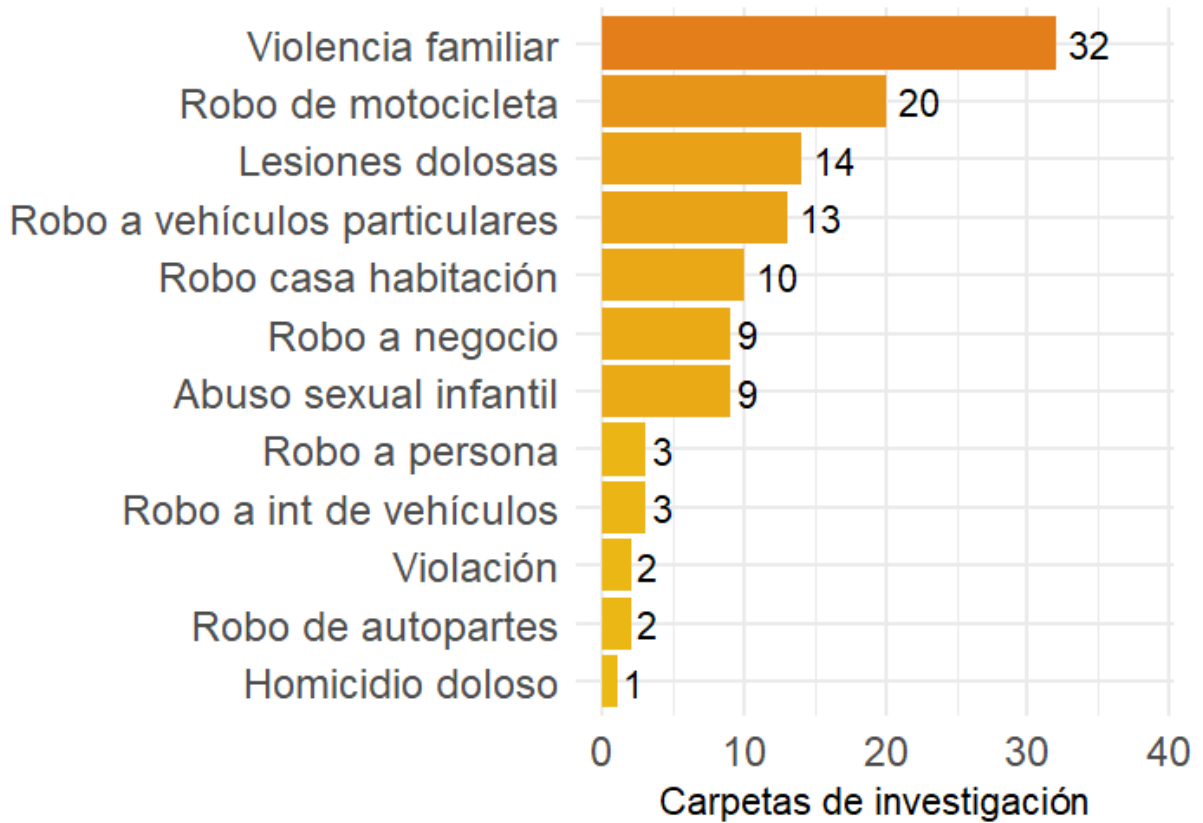

Fuente: CECyTE Jalisco con información de la plataforma de seguridad del IIEG.

Mapa de calor de la incidencia delictiva total, diciembre 2018 - octubre 2024

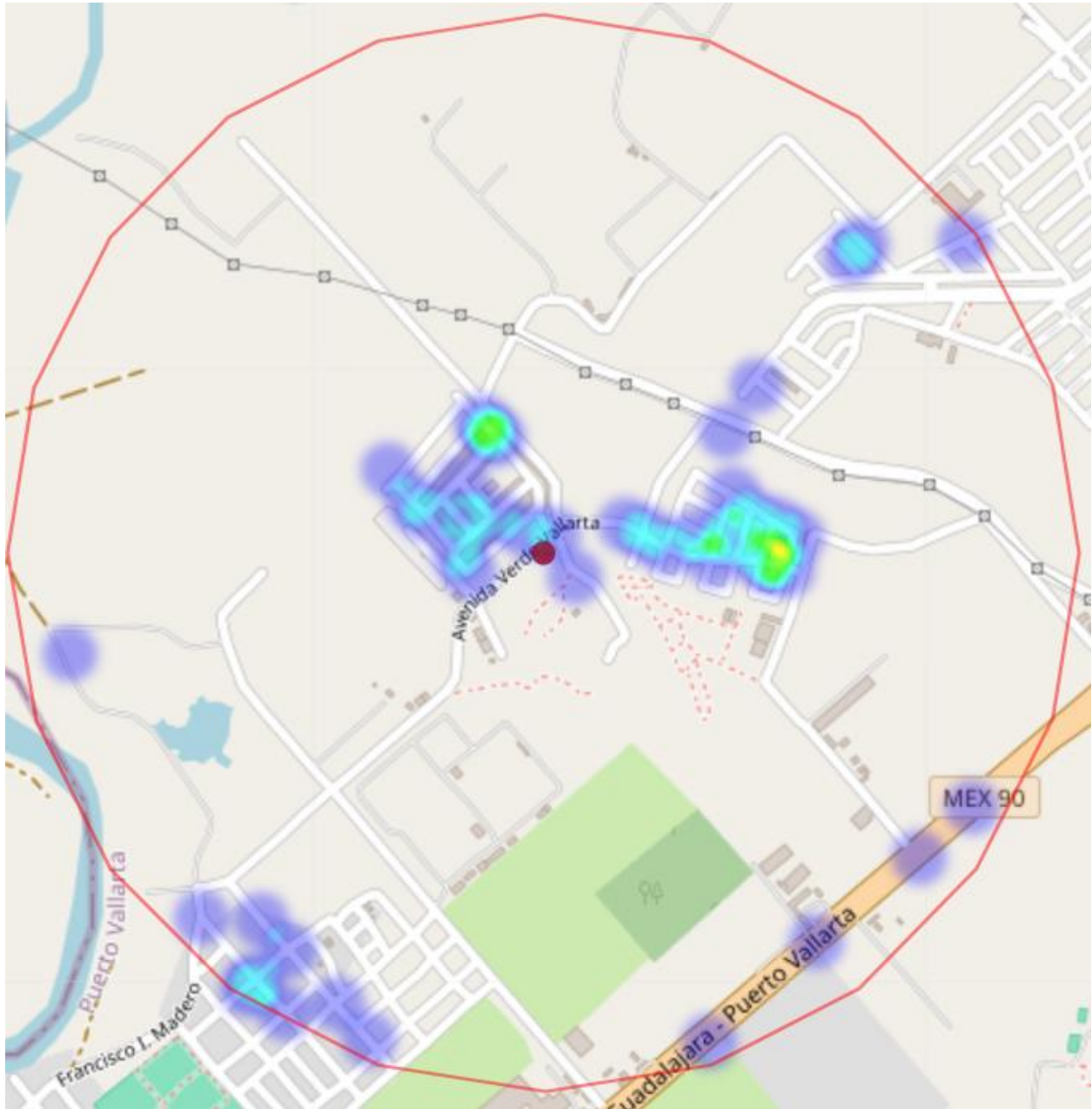

Fuente: CECyTE Jalisco con información de la plataforma de seguridad del IIEG.

**Mapa:** Conforme al censo de población y vivienda 2020 de INEGI en el mapa se muestra la población de 15 a 17 años del plantel Ixtapa donde la población que vive dentro del área de influencia de 1 kilómetro es de 142 habitantes de las cuales 42 son mujeres y 47 son hombres.

**Población de 15 a 17 años por manzana, Plantel Ixtapan, 2020**

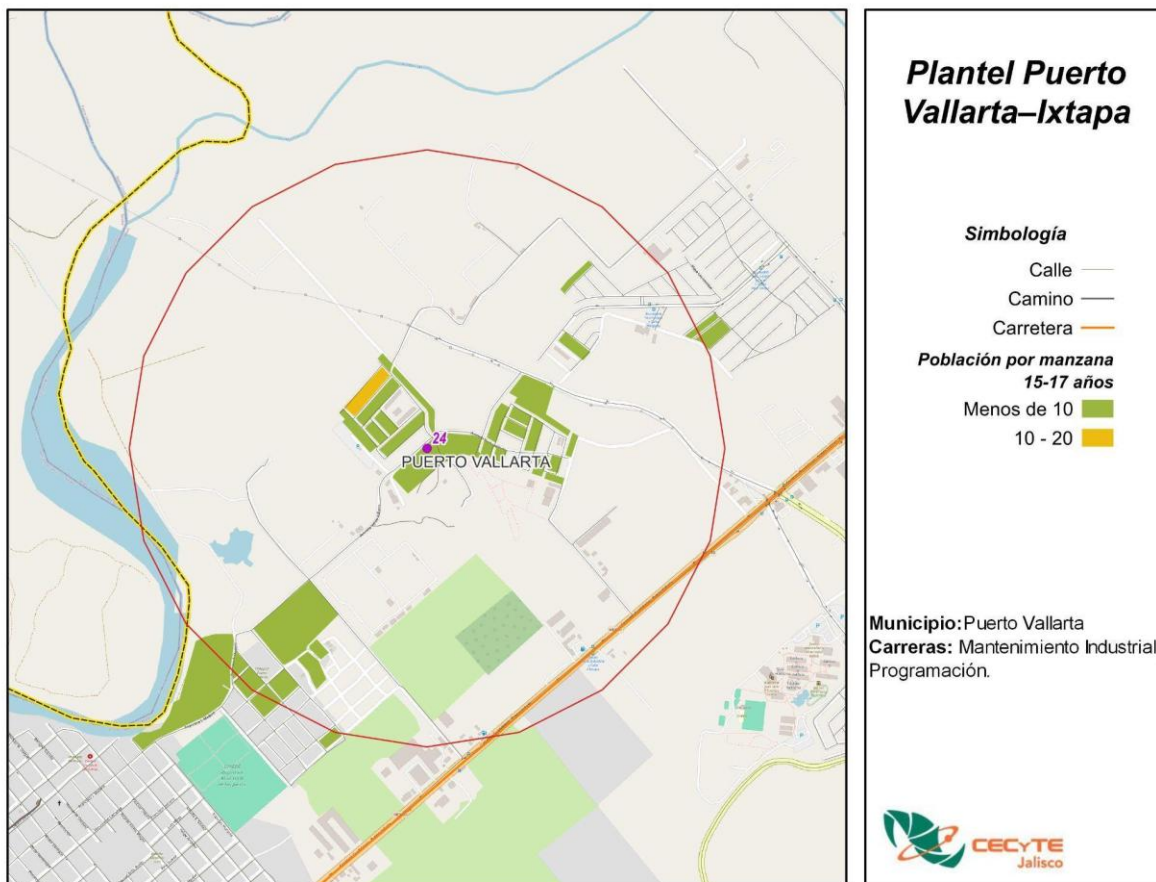

Fuente: CECyTE Jalisco con información de INEGI, Censo 2020.

La población de 18 a 24 años es de 643 habitantes, de ellos, 321 son mujeres y 299 son hombres.

**Población de 18 a 24 años por manzana, Plantel Ixtapan, 2020**



Fuente: CECyTE Jalisco con información de INEGI, Censo 2020.

El grado promedio escolar de esta área es de Secundaria. Este es el grado que predomina en la zona tanto para hombres como para mujeres.

**Grado promedio escolar, Plantel Ixtapan, 2020**

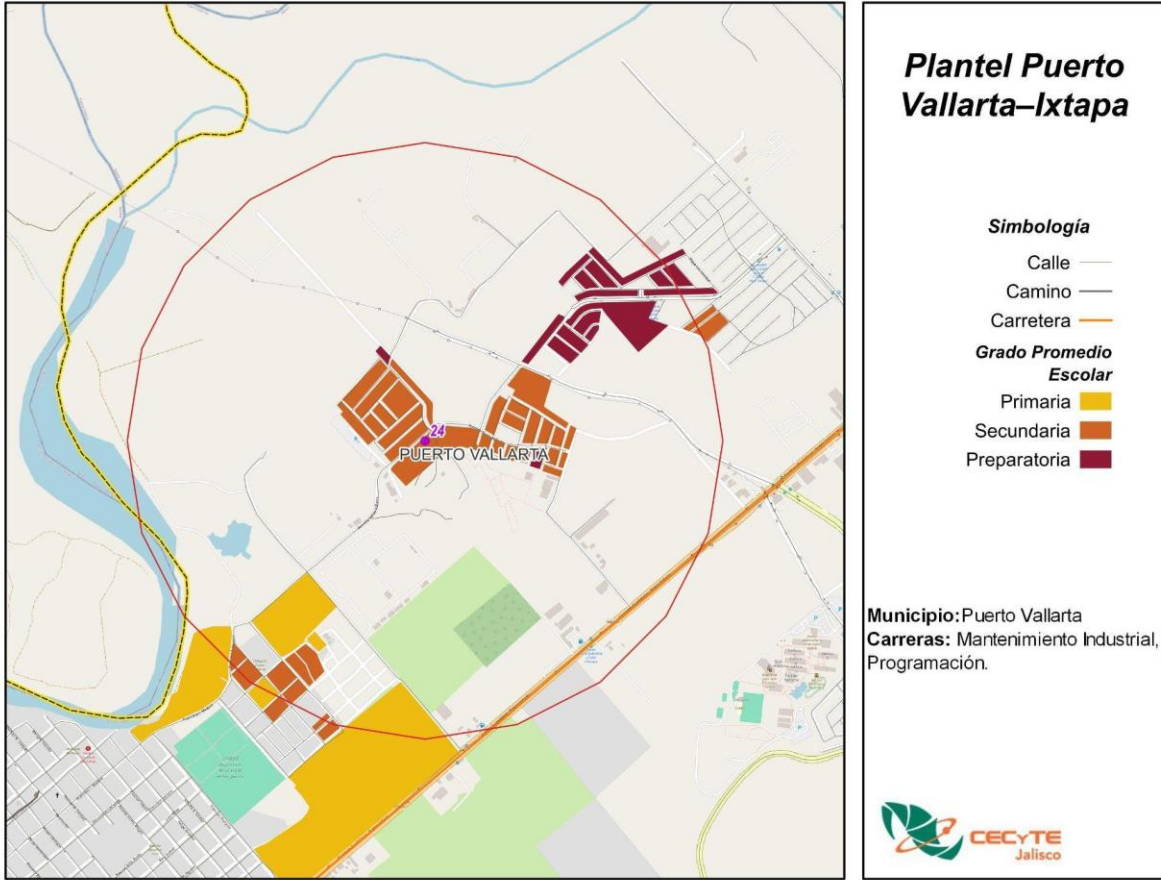

Fuente: CECyTE Jalisco con información de INEGI, Censo 2020.

Un grupo de población que es mínimo, pero igual de importante que todos es el de discapacitados, que a pesar de que tienen deficiencias físicas, mentales, intelectuales o sensoriales pueden acudir a una escuela. Dentro de esta área de influencia hay 67 personas con alguna discapacidad.

**Población con discapacidad, Plantel Ixtapan, 2020**



Fuente: CECyTE Jalisco con información de INEGI, Censo 2020.

La población económicamente activa de esta área es de 2,536, de ellos, 1,074 son mujeres y 1,454 son hombres.

**Población Económicamente Activa, Plantel Ixtapa, 2020**



Fuente: CECyTE Jalisco con información de INEGI, Censo 2020.

## PLANTEL ZAPOPAN-SANTA MARGARITA

**Municipio:** Zapopan

**Demarcación:** Santa Margarita

**Distancia de Oficinas Centrales:** La distancia del plantel hacia las oficinas centrales es de 9.0 km por la vía más corta.

**Matrícula:** En el ciclo escolar agosto 2024 – enero 2025 se tenía el registro de 718 alumnos, de los cuales, 380 (52.9%) son hombres y 338 (47.1%) son mujeres. Esta unidad tiene un total de 22 grupos.

**Economía:** El plantel se encuentra en el municipio de Zapopan, particularmente en la localidad de Nextipac. Este municipio se caracteriza por una fuerte presencia del sector manufacturero, al ser el sector que más personal ocupado tiene con 121,731 trabajadores, a su vez es esta industria la que tiene la mayor producción bruta total con 137,564 millones de pesos (mdp), sin embargo, no es el sector que tiene la mayor cantidad de unidades económicas (UE), siendo el sector del Comercio al por menor el que cuenta con la mayor cantidad de establecimientos con 18,241 UE. Ese sector es el segundo que más personal ocupado total tiene con 78,904 personas.

### Los cinco principales sectores económicos, Zapopan, 2018

Sector	UE	Producción bruta total (mdp)	Valor agregado censal bruto (mdp)	Formación fija bruta de capital (mdp)	Personal ocupado total
Industrias manufactureras	4,395	137,564.7	51,124.2	2,086.1	121,731
Comercio al por menor	18,241	33,399.8	22,320.4	988.1	78,904
Servicios de alojamiento temporal y de preparación de alimentos y bebidas	6,249	10,833.6	4,680.2	190.8	36,159
Comercio al por mayor	2,072	22,715.2	15,712.4	488.1	34,323
Servicios de apoyo a los negocios y manejo de residuos, y servicios de remediación	823	9,440.9	6,088.4	236.0	26,773

Fuente: INEGI, Censo Económico, 2018.

Nota: Existen otras industrias, sin embargo, por motivos de confidencialidad no proporciona INEGI la información.

**Seguridad:** El delito con mayor incidencia en el período de diciembre 2018 a octubre 2024 fue; Violencia familiar con 288 carpetas de investigación, seguido de Robo a vehículos particulares y Robo a personas con 246 y 224 denuncias respectivamente.

**Incidencia delictiva por tipo de delito, diciembre 2018 - octubre 2024**

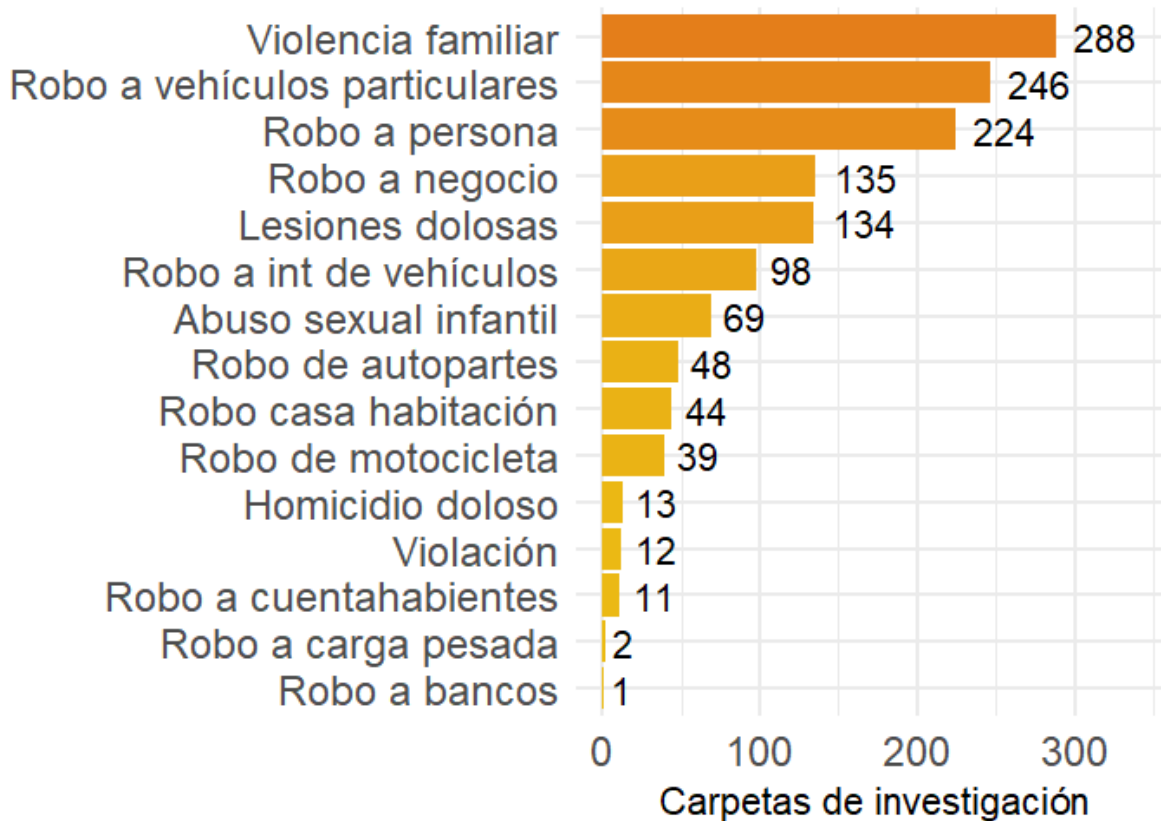

Fuente: CECyTE Jalisco con información de la plataforma de seguridad del IIEG.

Mapa de calor de la incidencia delictiva total, diciembre 2018 - octubre 2024



Fuente: CECyTE Jalisco con información de la plataforma de seguridad del IIEG.

**Mapa:** Conforme al censo de población y vivienda 2020 de INEGI en el mapa se muestra la población de 15 a 17 años del plantel Santa Margarita donde la población que vive dentro del área de influencia de 1 kilómetro es de 1,627 habitantes de las cuales 742 son mujeres y 712 son hombres.

**Población de 15 a 17 años por manzana, Plantel Santa Margarita, 2020**

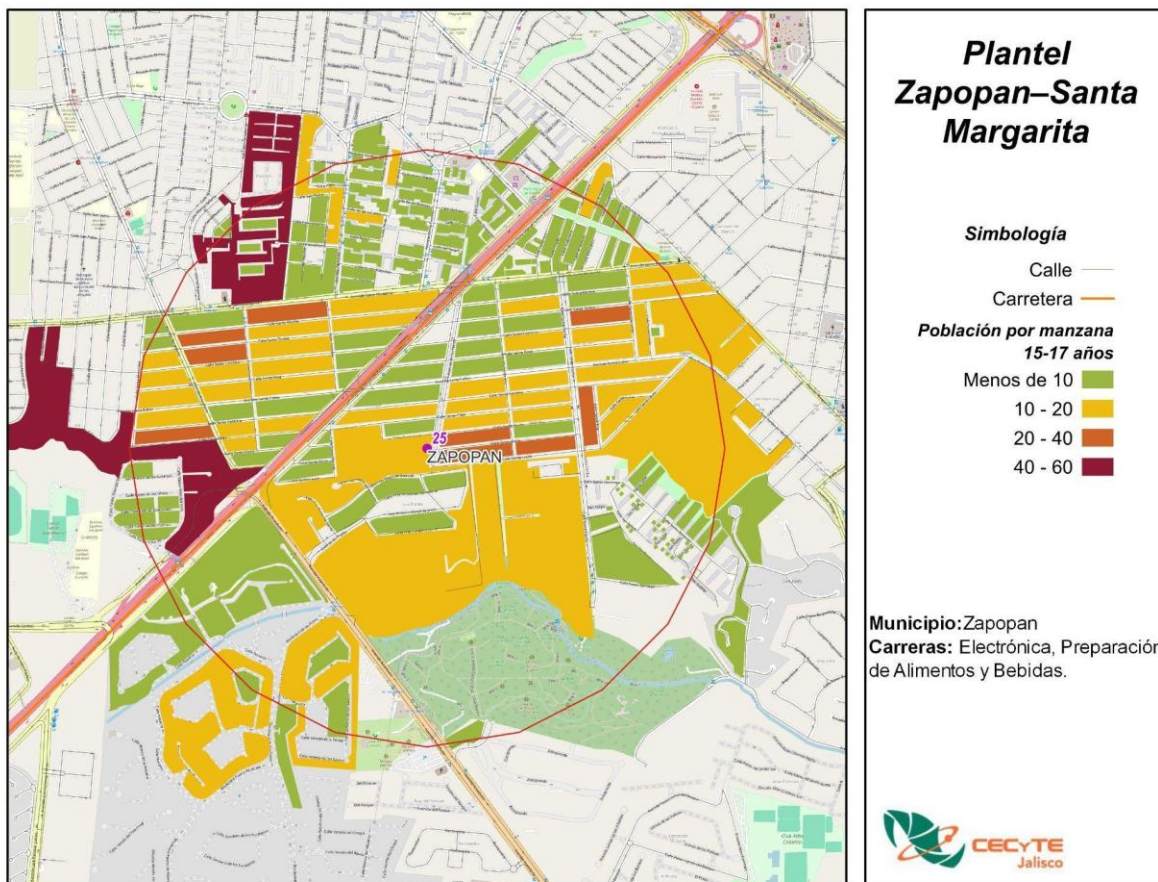

Fuente: CECyTE Jalisco con información de INEGI, Censo 2020.

La población de 18 a 24 años es de 4,183 habitantes, de ellos, 2,059 son mujeres y 1,993 son hombres.

**Población de 18 a 24 años por manzana, Plantel Santa Margarita, 2020**

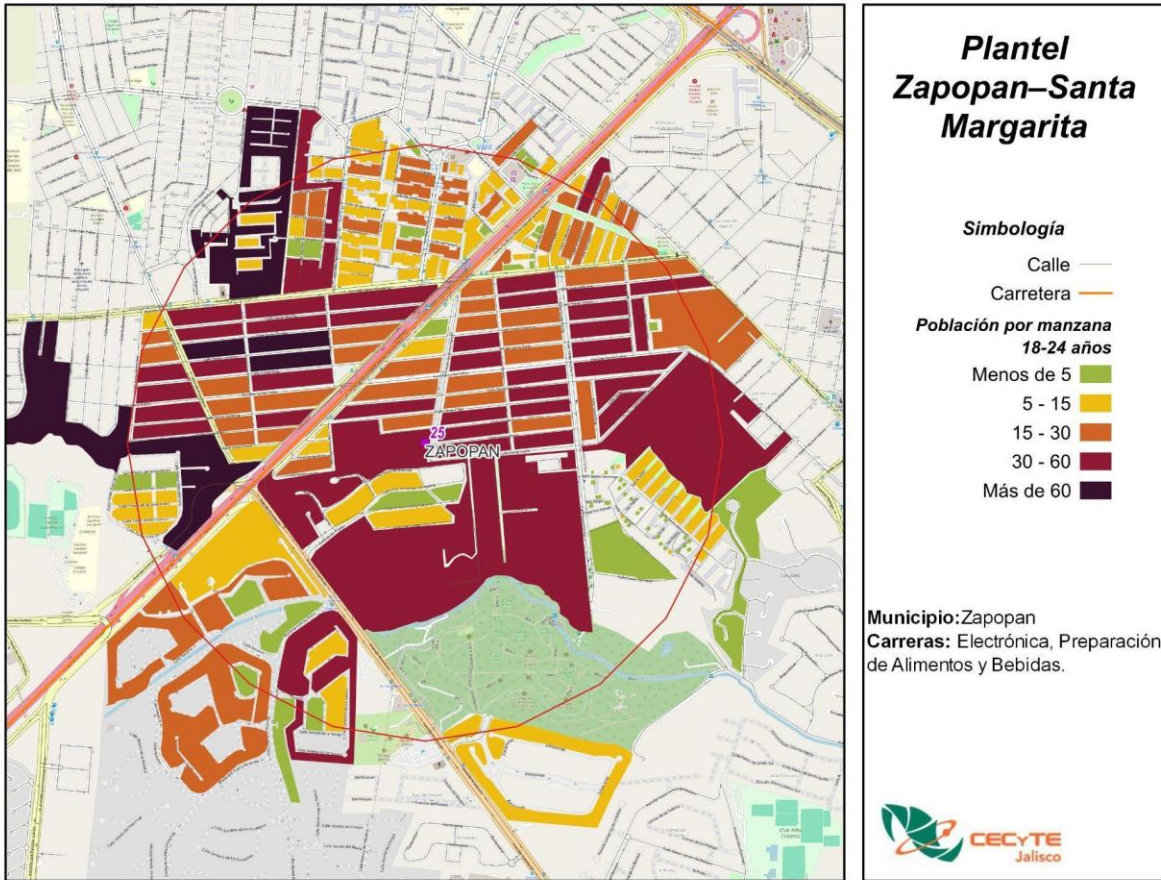

Fuente: CECyTE Jalisco con información de INEGI, Censo 2020.

El grado promedio escolar de esta área es de Secundaria. Este es el grado que predomina en la zona tanto para hombres como para mujeres.

**Grado promedio escolar, Plantel Santa Margarita, 2020**

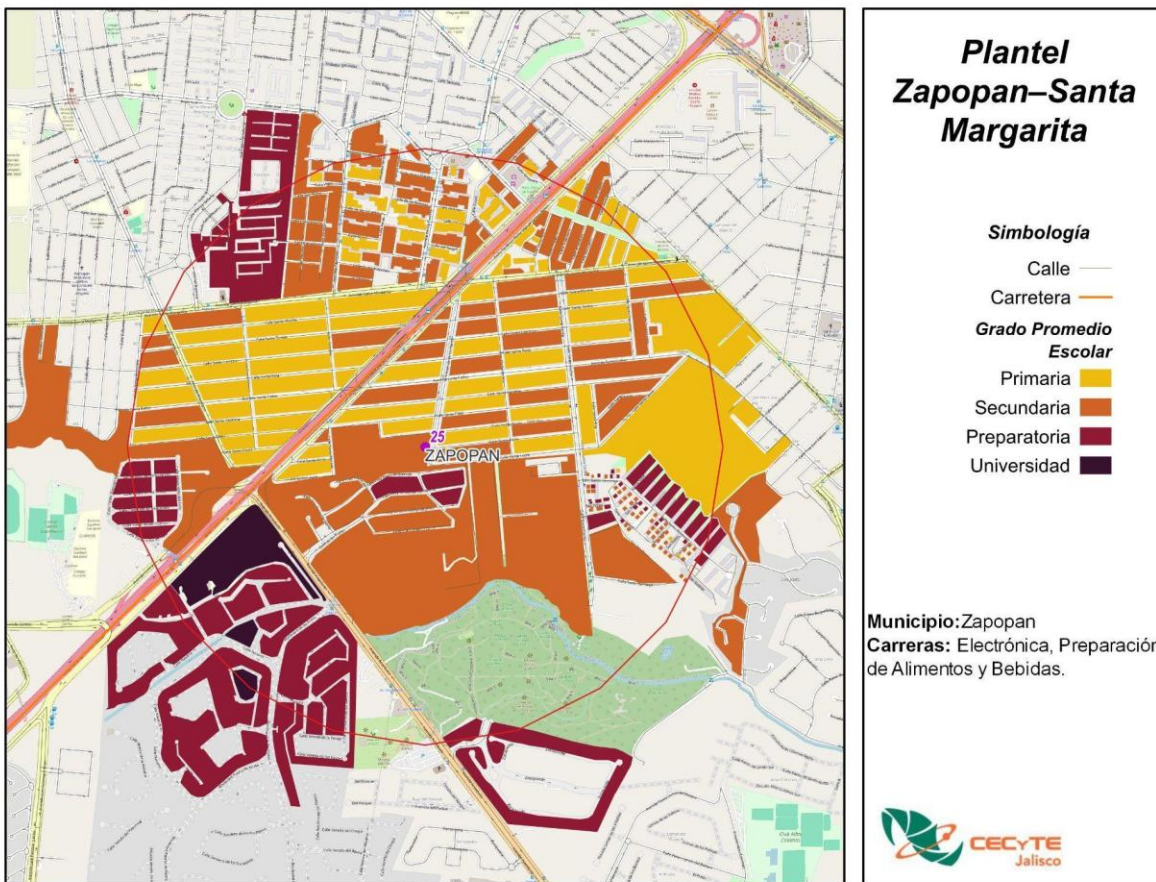

Fuente: CECyTE Jalisco con información de INEGI, Censo 2020.

Un grupo de población que es mínimo, pero igual de importante que todos es el de discapacitados, que a pesar de que tienen deficiencias físicas, mentales, intelectuales o sensoriales pueden acudir a una escuela. Dentro de esta área de influencia hay 2,030 personas con alguna discapacidad.

**Población con discapacidad, Plantel Santa Margarita, 2020**

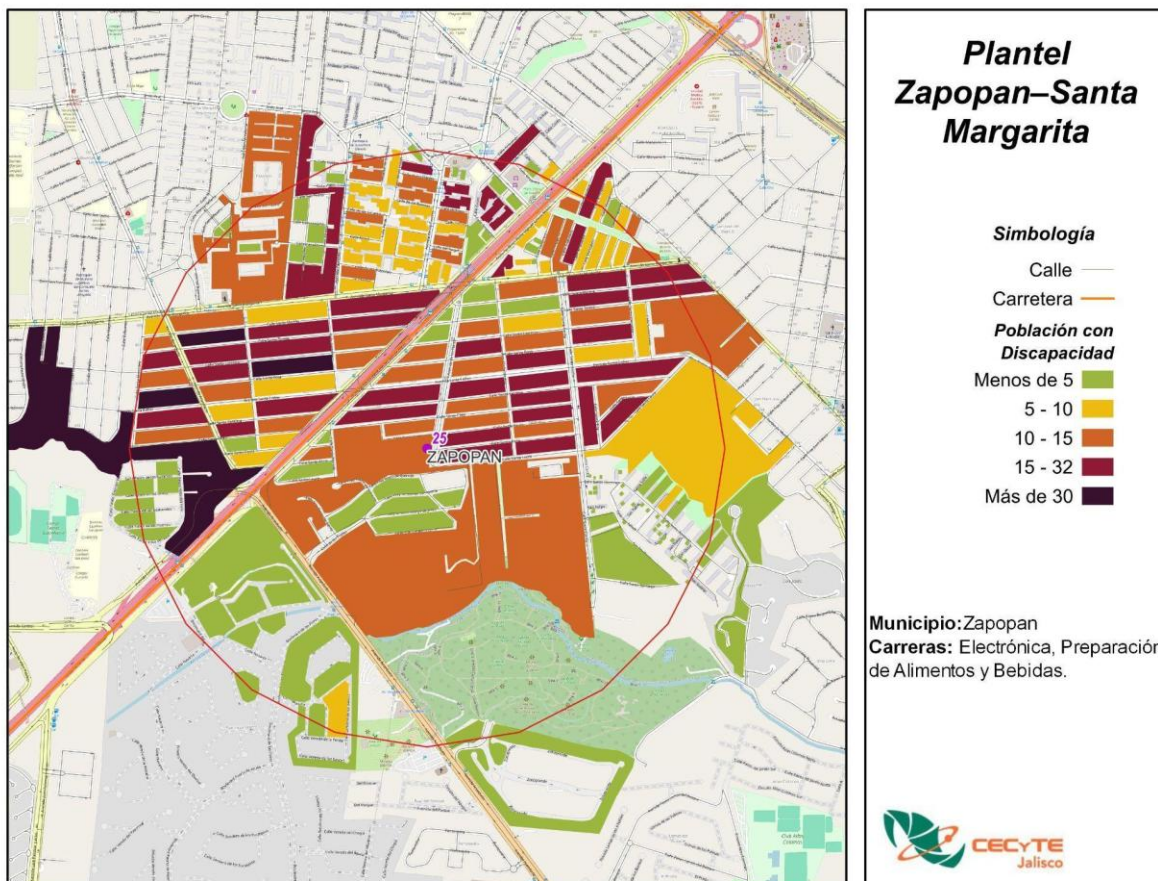

Fuente: CECyTE Jalisco con información de INEGI, Censo 2020.

La población económicamente activa de esta área es de 18,319, de ellos, 8,127 son mujeres y 10,172 son hombres.

**Población Económicamente Activa, Plantel Santa Margarita, 2020**

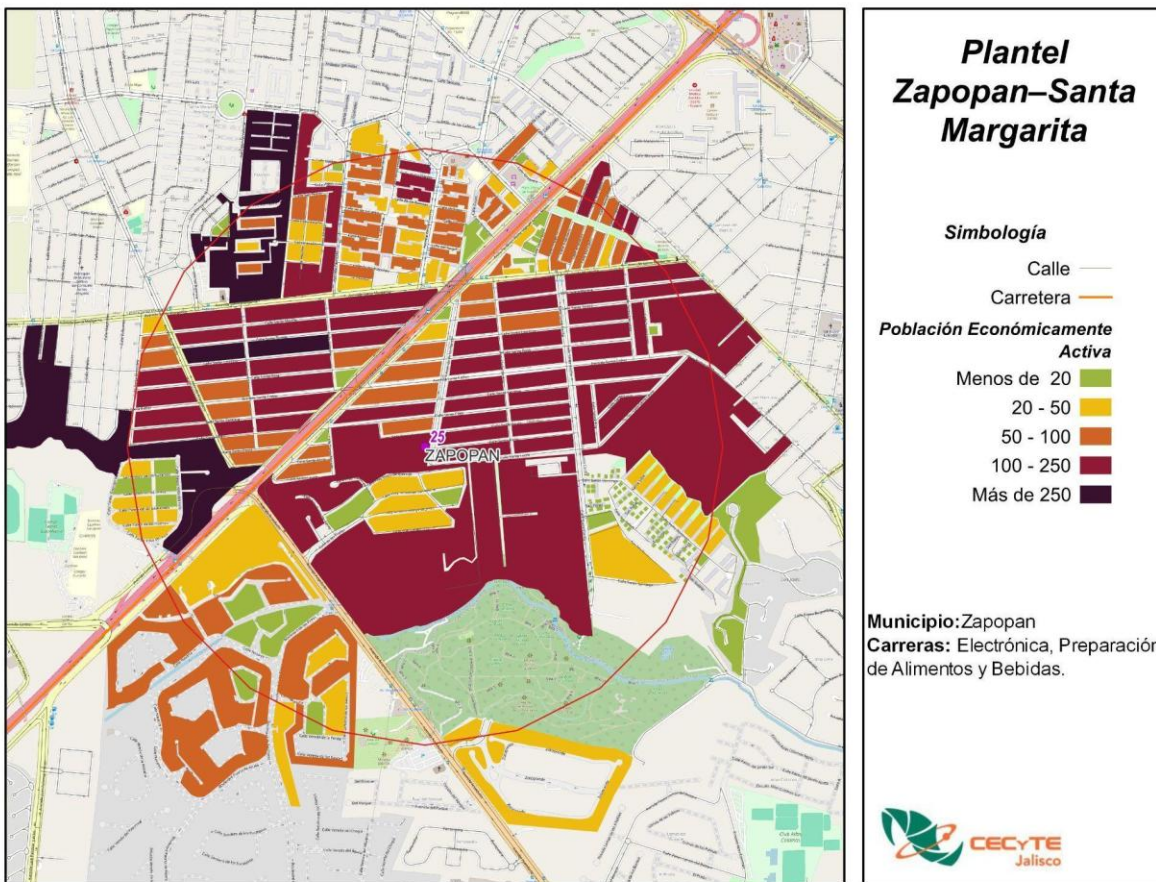

Fuente: CECyTE Jalisco con información de INEGI, Censo 2020.

## AULA EXTERNA VALENTÍN GÓMEZ FARÍAS

**Municipio:** Zapopan

**Demarcación:** Constitución

**Distancia de Oficinas Centrales:** La distancia del plantel hacia las oficinas centrales es de 7.7 km por la vía más corta.

**Matrícula:** En esta aula hay 129 alumnos.

**Economía:** El plantel se encuentra en el municipio de Zapopan, particularmente en la colonia Constitución. Este municipio se caracteriza por una fuerte presencia del sector manufacturero, al ser el sector que más personal ocupado tiene con 121,731 trabajadores, a su vez es esta industria la que tiene la mayor producción bruta total con 137,564 millones de pesos (mdp), sin embargo, no es el sector que tiene la mayor cantidad de unidades económicas (UE), siendo el sector del Comercio al por menor el que cuenta con la mayor cantidad de establecimientos con 18,241 UE. Ese sector es el segundo que más personal ocupado total tiene con 78,904 personas.

### Los cinco principales sectores económicos, Zapopan, 2018

Sector	UE	Producción bruta total (mdp)	Valor agregado censal bruto (mdp)	Formación fija bruta de capital (mdp)	Personal ocupado total
Industrias manufactureras	4,395	137,564.7	51,124.2	2,086.1	121,731
Comercio al por menor	18,241	33,399.8	22,320.4	988.1	78,904
Servicios de alojamiento temporal y de preparación de alimentos y bebidas	6,249	10,833.6	4,680.2	190.8	36,159
Comercio al por mayor	2,072	22,715.2	15,712.4	488.1	34,323
Servicios de apoyo a los negocios y manejo de residuos, y servicios de remediación	823	9,440.9	6,088.4	236.0	26,773

Fuente: INEGI, Censo Económico, 2018.

Nota: Existen otras industrias, sin embargo, por motivos de confidencialidad no proporciona INEGI la información.

**Seguridad:** El delito con mayor incidencia en el período de diciembre 2018 a octubre 2024 fue Violencia familiar con 457 carpetas de investigación, seguido de Robo a vehículos particulares y Robo a personas con 304 y 227 denuncias respectivamente.

**Incidencia delictiva por tipo de delito, diciembre 2018 - octubre 2024**

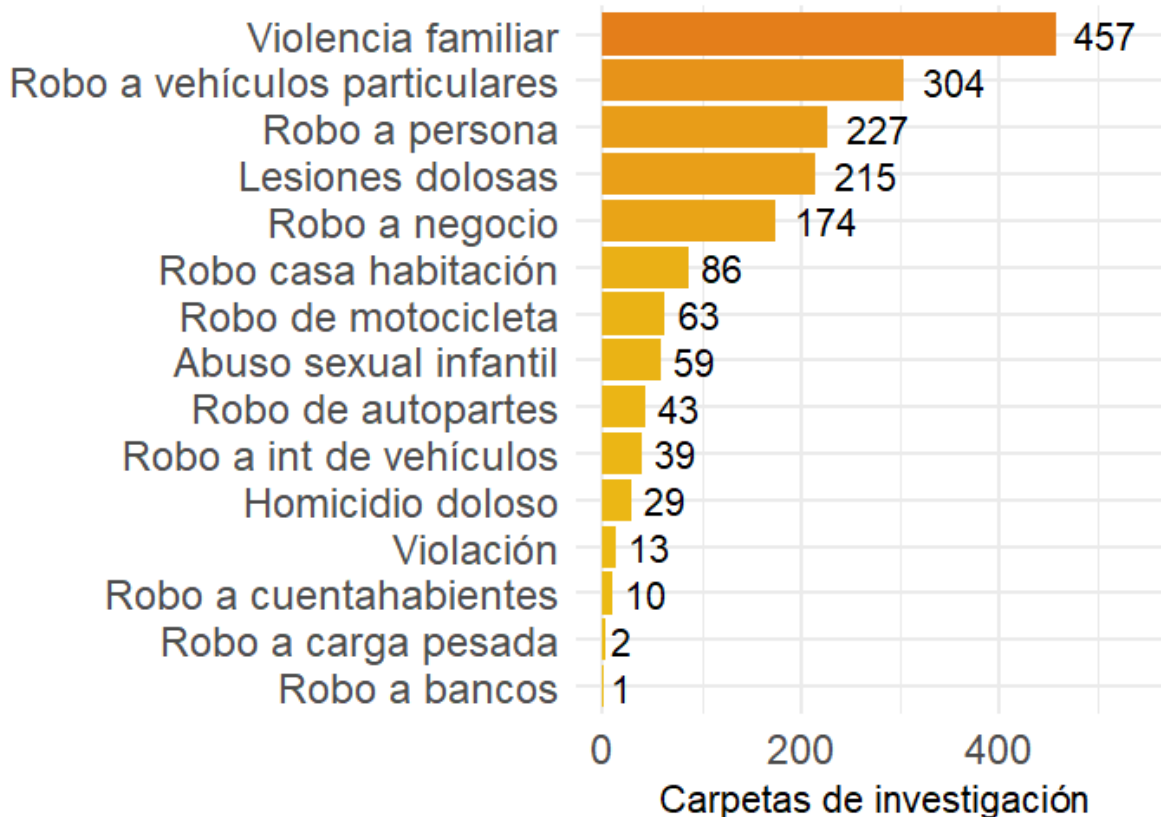

Fuente: CECyTE Jalisco con información de la plataforma de seguridad del IIEG.

Mapa de calor de la incidencia delictiva total, diciembre 2018 - octubre 2024



Fuente: CECyTE Jalisco con información de la plataforma de seguridad del IIEG.

**Mapa:** Conforme al censo de población y vivienda 2020 de INEGI en el mapa se muestra la población de 15 a 17 años del aula externa Valentín Gómez Farías donde la población que vive dentro del área de influencia de 1 kilómetro es de 1,881 habitantes de las cuales 794 son mujeres y 880 son hombres.

**Población de 15 a 17 años por manzana, Aula externa Valentín Gómez Farías, 2020**

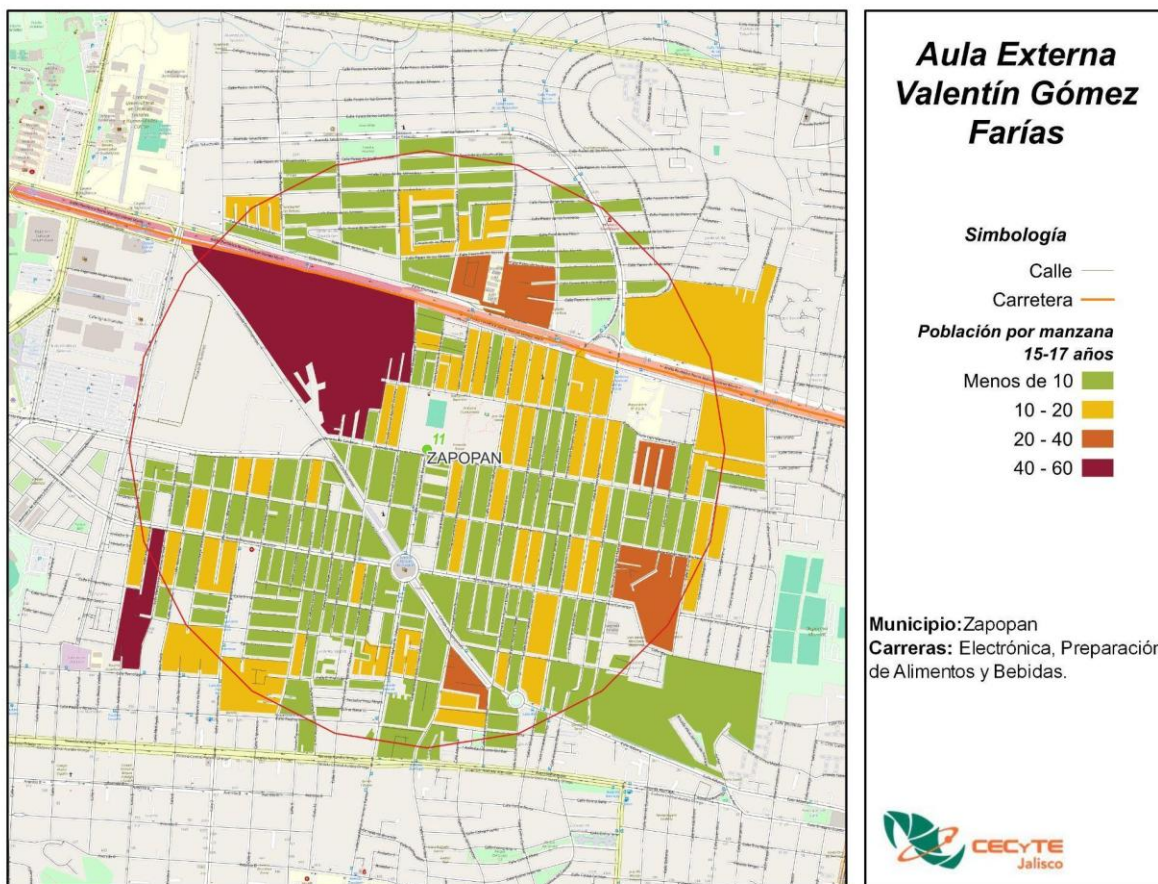

Fuente: CECyTE Jalisco con información de INEGI, Censo 2020.

La población de 18 a 24 años es de 5,143 habitantes, de ellos, 2,463 son mujeres y 2,596 son hombres.

**Población de 18 a 24 años por manzana, Aula externa Valentín Gómez Farías, 2020**

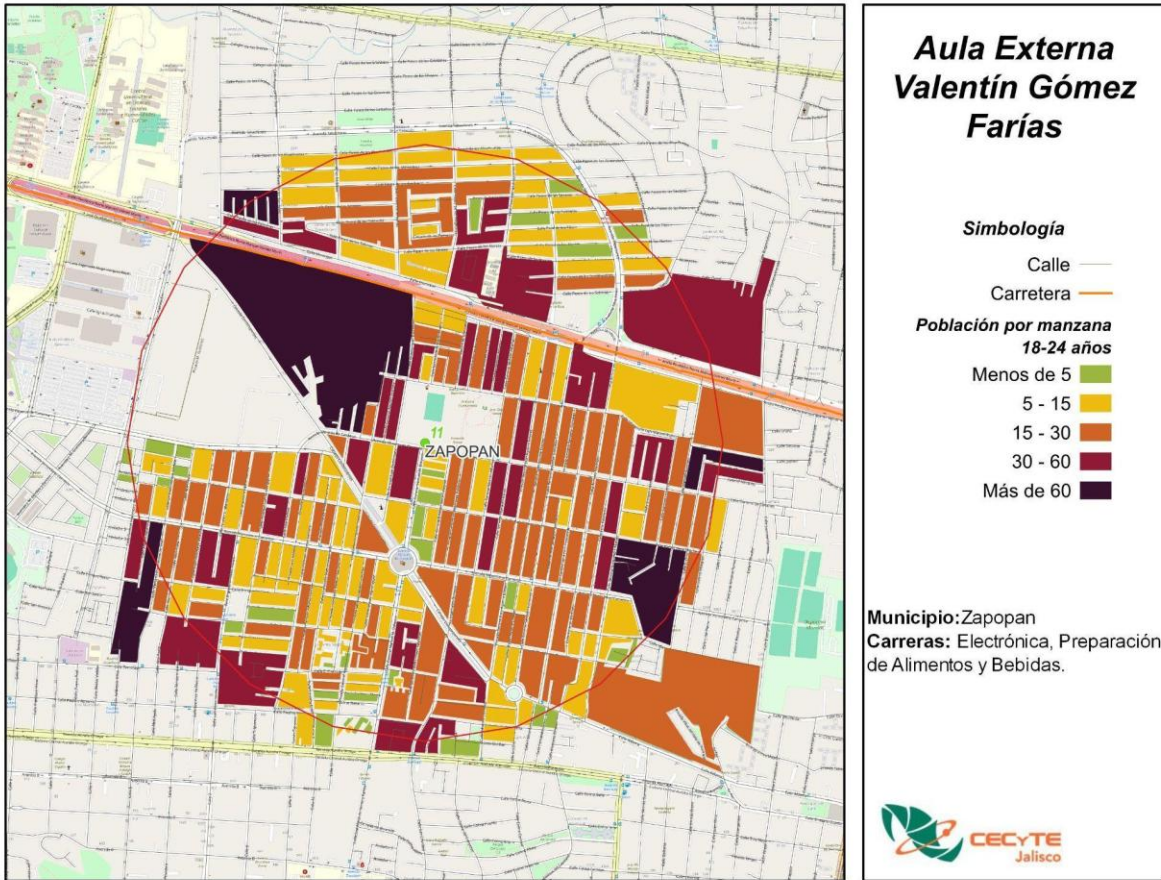

Fuente: CECyTE Jalisco con información de INEGI, Censo 2020.

El grado promedio escolar de esta área es de Secundaria. Este es el grado que predomina en la zona tanto para hombres como para mujeres.

**Grado promedio escolar, Aula externa Valentín Gómez Farías, 2020**

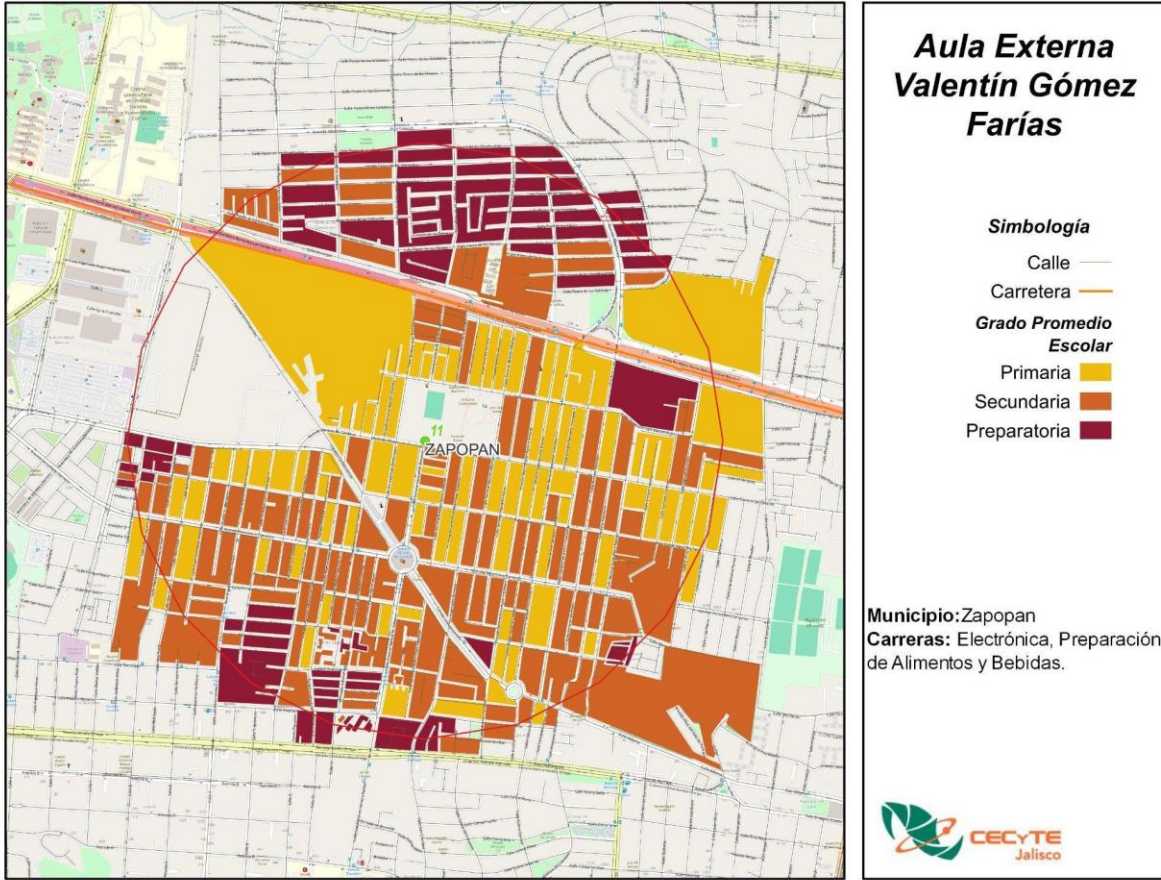

Fuente: CECyTE Jalisco con información de INEGI, Censo 2020.

Un grupo de población que es mínimo, pero igual de importante que todos es el de discapacitados, que a pesar de que tienen deficiencias físicas, mentales, intelectuales o sensoriales pueden acudir a una escuela. Dentro de esta área de influencia hay 2,399 personas con alguna discapacidad.

**Población con discapacidad, Aula externa Valentín Gómez Farías, 2020**

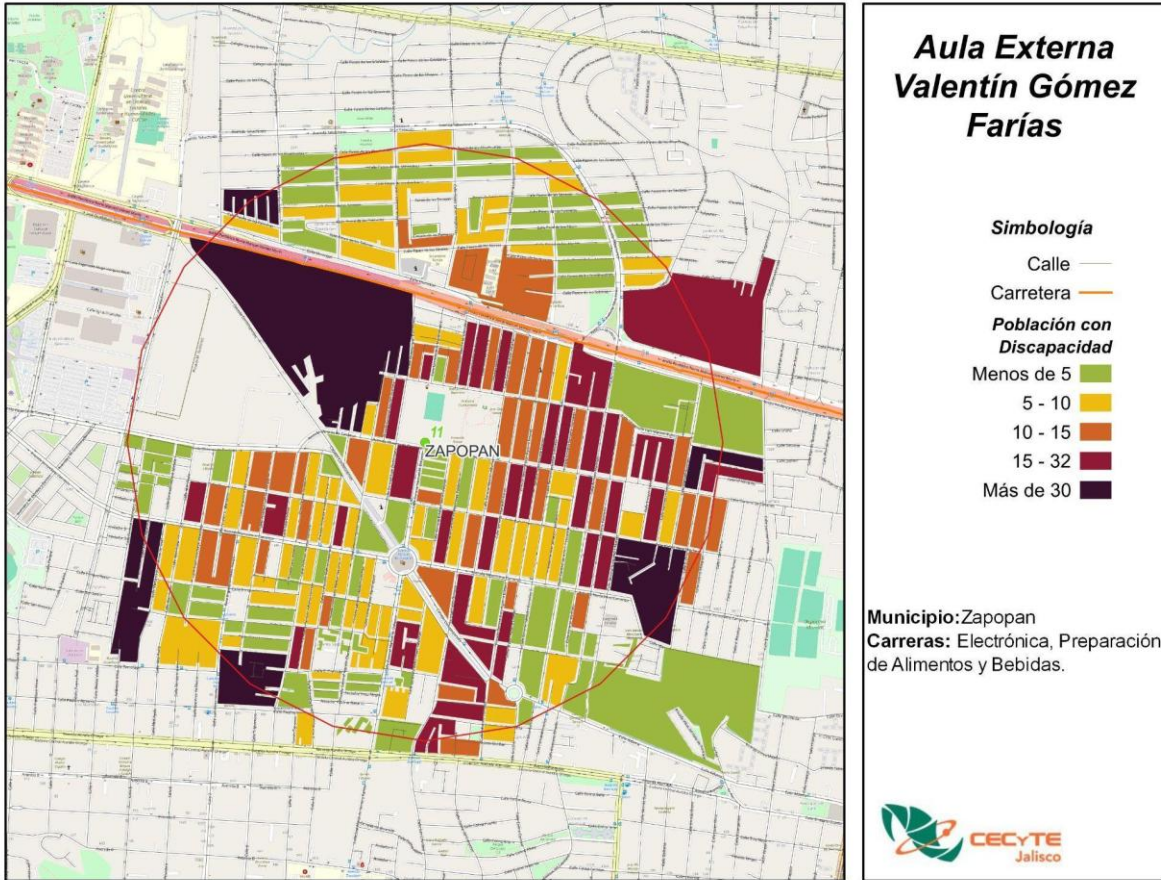

Fuente: CECyTE Jalisco con información de INEGI, Censo 2020.

La población económicamente activa de esta área es de 23,218, de ellos, 10,366 son mujeres y 12,842 son hombres.

**Población Económicamente Activa, Aula externa Valentín Gómez Farías, 2020**

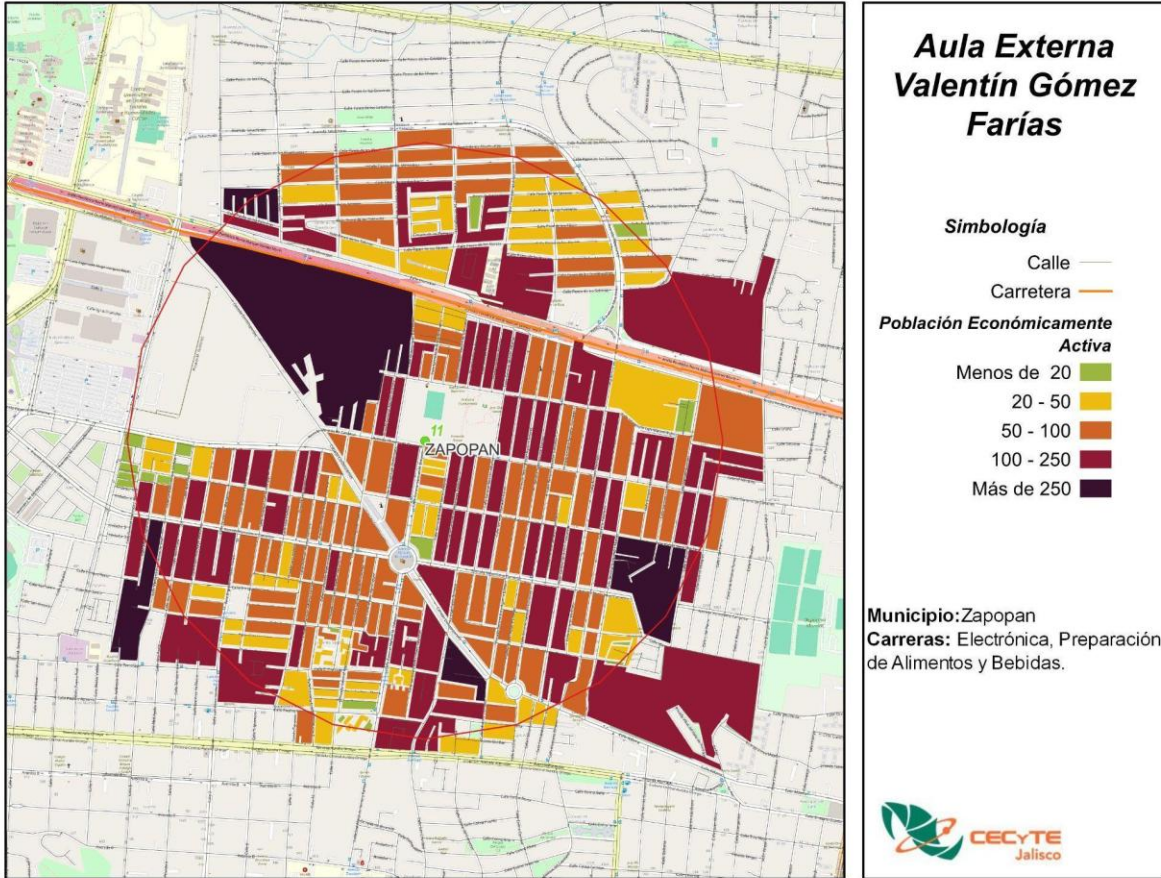

Fuente: CECyTE Jalisco con información de INEGI, Censo 2020.

## BACHILLERATO DE ALTAS CAPACIDADES

**Municipio:** Zapopan

**Demarcación:** Santa Margarita

**Distancia de Oficinas Centrales:** La distancia del plantel hacia las oficinas centrales es de 9.0 km por la vía más corta.

**Matrícula:** En esta aula hay 193 alumnos.

**Economía:** El plantel se encuentra en el municipio de Zapopan, particularmente en la colonia Santa Margarita. Este municipio se caracteriza por una fuerte presencia del sector manufacturero, al ser el sector que más personal ocupado tiene con 121,731 trabajadores, a su vez es esta industria la que tiene la mayor producción bruta total con 137,564 millones de pesos (mdp), sin embargo, no es el sector que tiene la mayor cantidad de unidades económicas (UE), siendo el sector del Comercio al por menor el que cuenta con la mayor cantidad de establecimientos con 18,241 UE. Ese sector es el segundo que más personal ocupado total tiene con 78,904 personas.

### Los cinco principales sectores económicos, Zapopan, 2018

Sector	UE	Producción bruta total (mdp)	Valor agregado censal bruto (mdp)	Formación fija bruta de capital (mdp)	Personal ocupado total
Industrias manufactureras	4,395	137,564.7	51,124.2	2,086.1	121,731
Comercio al por menor	18,241	33,399.8	22,320.4	988.1	78,904
Servicios de alojamiento temporal y de preparación de alimentos y bebidas	6,249	10,833.6	4,680.2	190.8	36,159
Comercio al por mayor	2,072	22,715.2	15,712.4	488.1	34,323
Servicios de apoyo a los negocios y manejo de residuos, y servicios de remediación	823	9,440.9	6,088.4	236.0	26,773

Fuente: INEGI, Censo Económico, 2018.

Nota: Existen otras industrias, sin embargo, por motivos de confidencialidad no proporciona INEGI la información.

**Seguridad:** Misma ubicación y características que el plantel de Santa Margarita

**Mapa:** Misma ubicación y características que el plantel de Santa Margarita

# PLANTEL TONALÁ–EL PANORÁMICO

**Municipio:** Tonalá

**Demarcación:** El Panorámico

**Distancia de Oficinas Centrales:** La distancia del plantel hacia las oficinas centrales es de 17.5 km por la vía más corta.

**Matrícula:** En el ciclo escolar agosto 2024 – enero 2025 se tenía el registro de 543 alumnos, de los cuales, 281 (51.7%) son hombres y 262 (48.3%) son mujeres. Esta unidad tiene un total de 16 grupos.

**Economía:** El plantel se encuentra en el municipio de Tonalá, particularmente en la colonia El Panorámico. Este municipio se caracteriza por una fuerte presencia del Comercio al por menor, al ser el sector que más personal ocupado tiene con 19,508 trabajadores, por el contrario, las Industrias manufactureras son las que tiene la mayor producción bruta total con 7,343.8 millones de pesos (mdp). El sector de Comercio al por menor es el que cuenta con la mayor cantidad de establecimientos con 8,024 UE.

## Los cinco principales sectores económicos, Tonalá, 2018

Sector	UE	Producción bruta total (mdp)	Valor agregado censal bruto (mdp)	Formación fija bruta de capital (mdp)	Personal ocupado total
Comercio al por menor	8,024	4,319.4	3,177.0	132.4	19,508
Industrias manufactureras	2,812	7,343.8	3,372.3	113.4	13,164
Servicios de alojamiento temporal y de preparación de alimentos y bebidas	1,830	951.4	413.3	-1.0	5,255
Otros servicios excepto actividades gubernamentales	2,524	707.2	379.6	7.0	5,041
Comercio al por mayor	453	926.2	651.8	18.3	2,759

Fuente: INEGI, Censo Económico, 2018.

Nota: Existen otras industrias, sin embargo, por motivos de confidencialidad no proporciona INEGI la información.

**Seguridad:** El delito con mayor incidencia en el período de diciembre 2018 a octubre 2024 fue la Violencia familiar con 273 carpetas de investigación, seguido de Lesiones dolosas y Robo a personas con 139 y 129 denuncias respectivamente.

**Incidencia delictiva por tipo de delito, diciembre 2018 - octubre 2024**

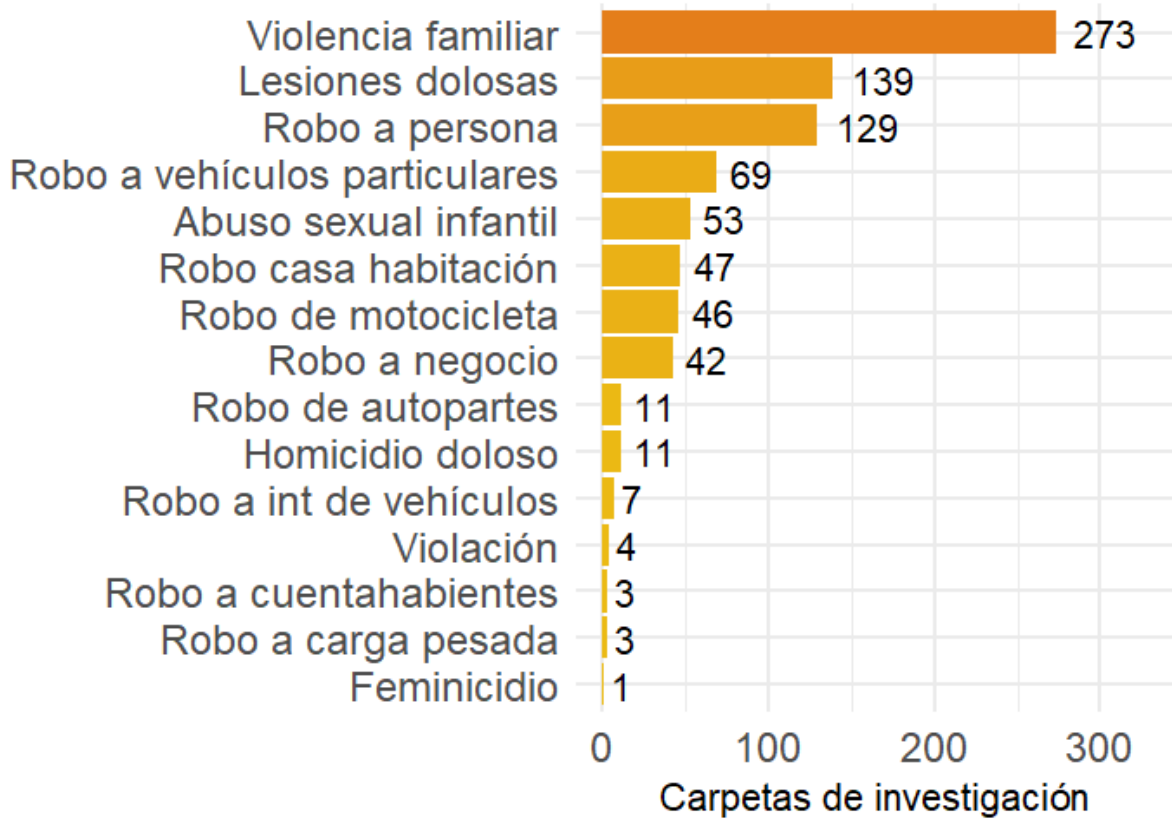

Fuente: CECyTE Jalisco con información de la plataforma de seguridad del IIEG.

Mapa de calor de la incidencia delictiva total, diciembre 2018 - octubre 2024

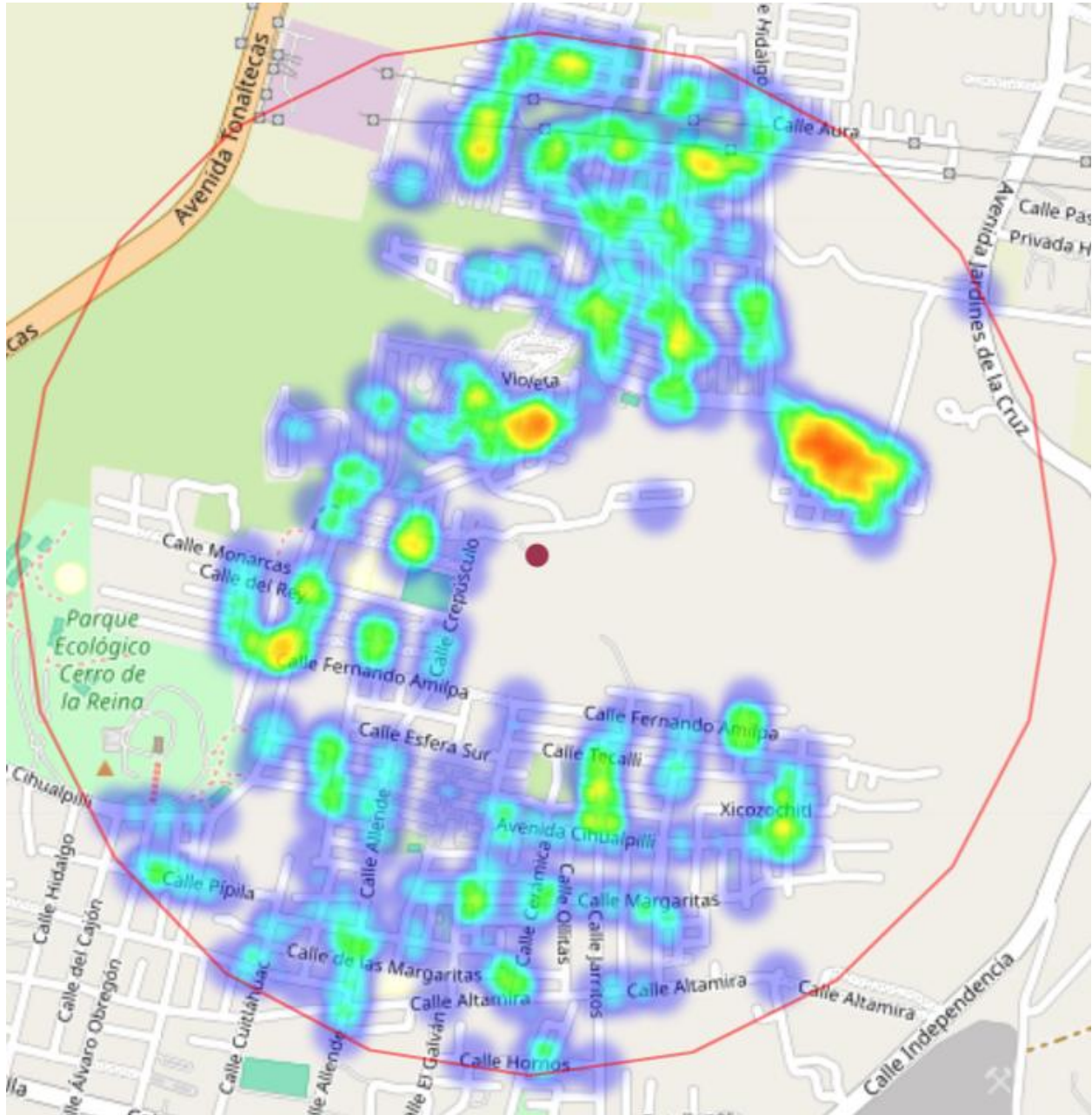

Fuente: CECyTE Jalisco con información de la plataforma de seguridad del IIEG.

**Mapa:** Conforme al censo de población y vivienda 2020 de INEGI en el mapa se muestra la población de 15 a 17 años del plantel El Panorámico donde la población que vive dentro del área de influencia de 1 kilómetro es de 1,629 habitantes de las cuales 718 son mujeres y 738 son hombres.

**Población de 15 a 17 años por manzana, Plantel El Panorámico, 2020**

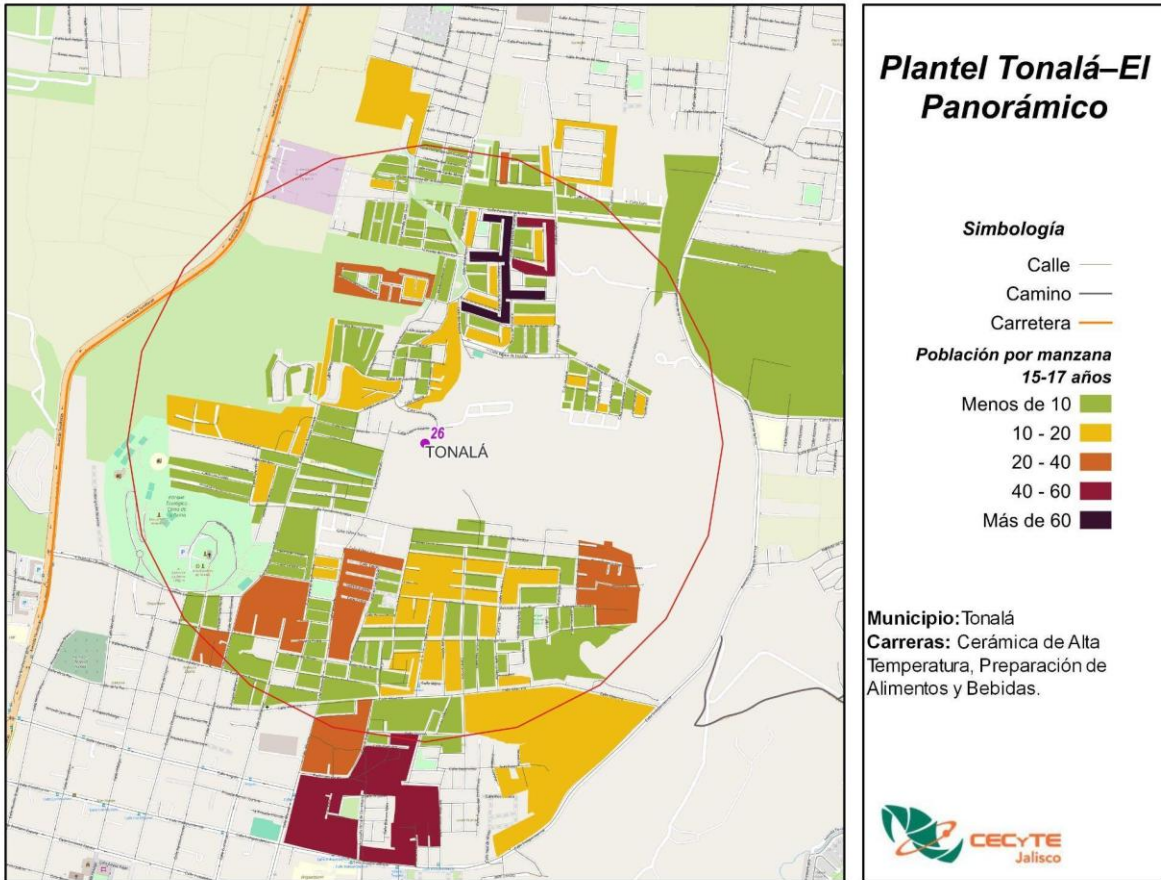

Fuente: CECyTE Jalisco con información de INEGI, Censo 2020.

La población de 18 a 24 años es de 3,732 habitantes, de ellos, 735 son mujeres y 743 son hombres.

**Población de 18 a 24 años por manzana, Plantel El Panorámico, 2020**

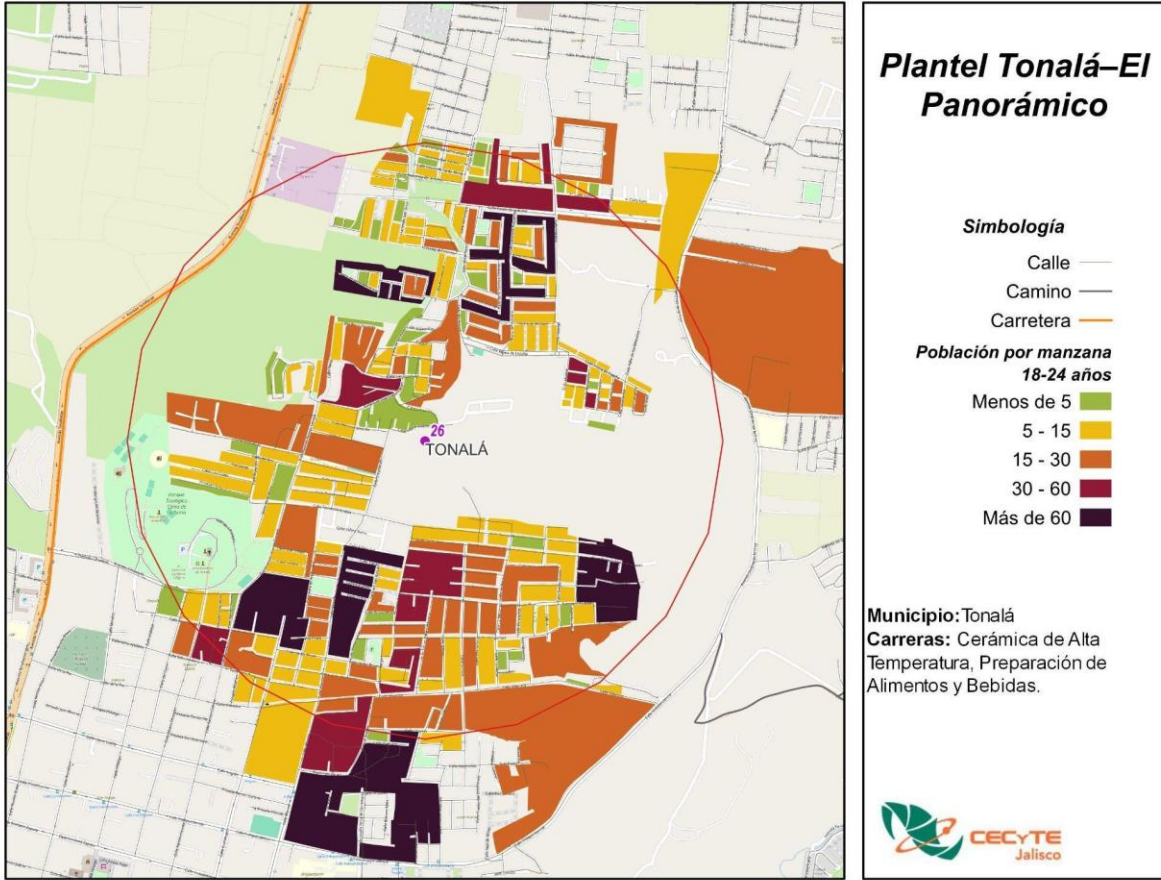

Fuente: CECyTE Jalisco con información de INEGI, Censo 2020.

El grado promedio escolar de esta área es de Secundaria. Este es el grado que predomina en la zona tanto para hombres como para mujeres.

**Grado promedio escolar, Plantel El Panorámico, 2020**

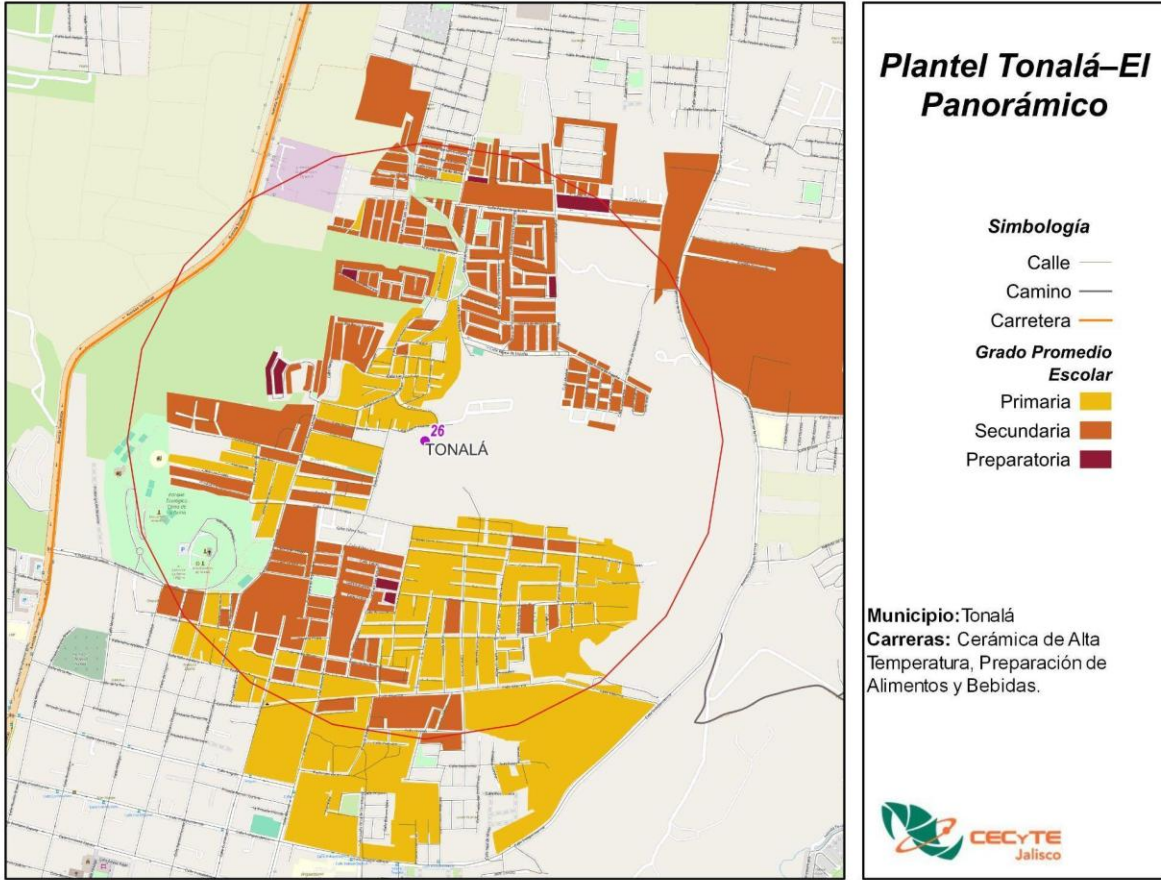

Fuente: CECyTE Jalisco con información de INEGI, Censo 2020.

Un grupo de población que es mínimo, pero igual de importante que todos es el de discapacitados, que a pesar de que tienen deficiencias físicas, mentales, intelectuales o sensoriales pueden acudir a una escuela. Dentro de esta área de influencia hay 743 personas con alguna discapacidad.

**Población con discapacidad, Plantel El Panorámico, 2020**

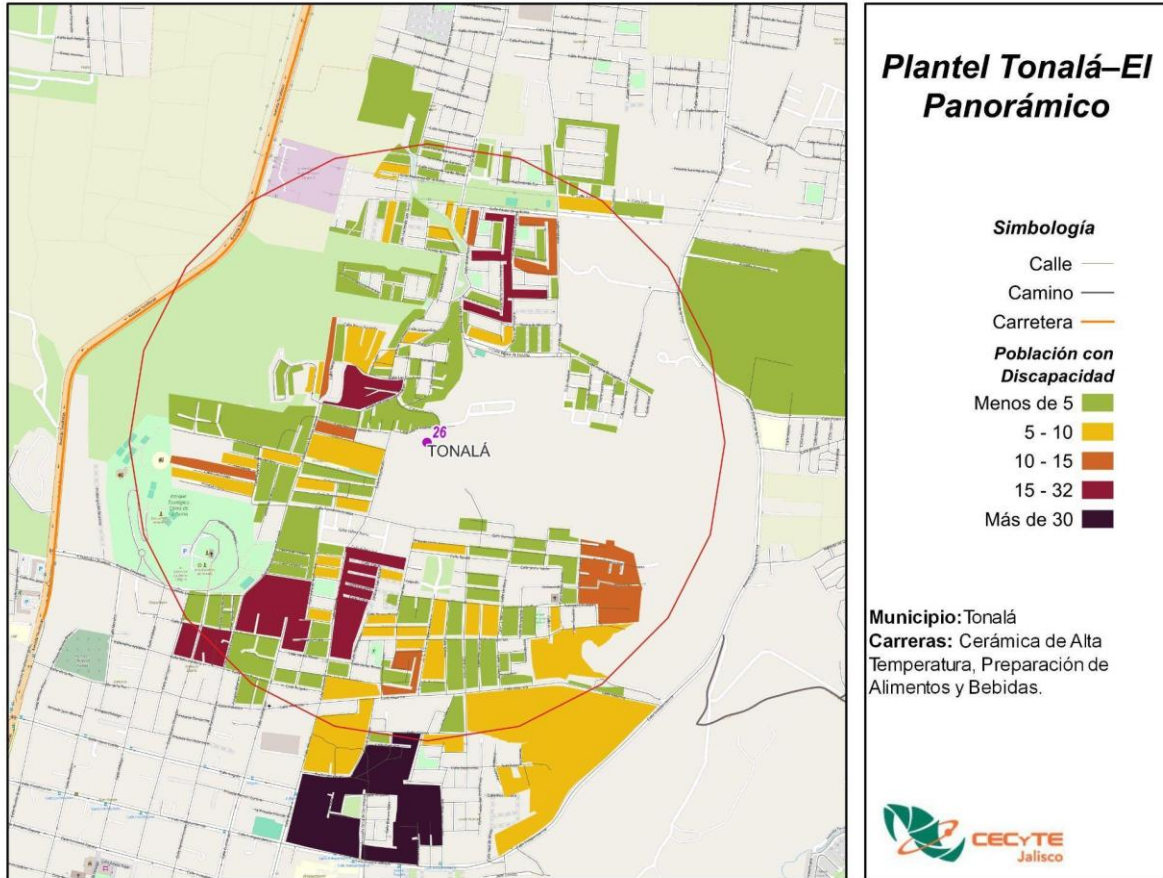

Fuente: CECyTE Jalisco con información de INEGI, Censo 2020.

La población económicamente activa de esta área es de 14,484, de ellos, 5,962 son mujeres y 8,499 son hombres.

**Población Económicamente Activa, Plantel El Panorámico, 2020**

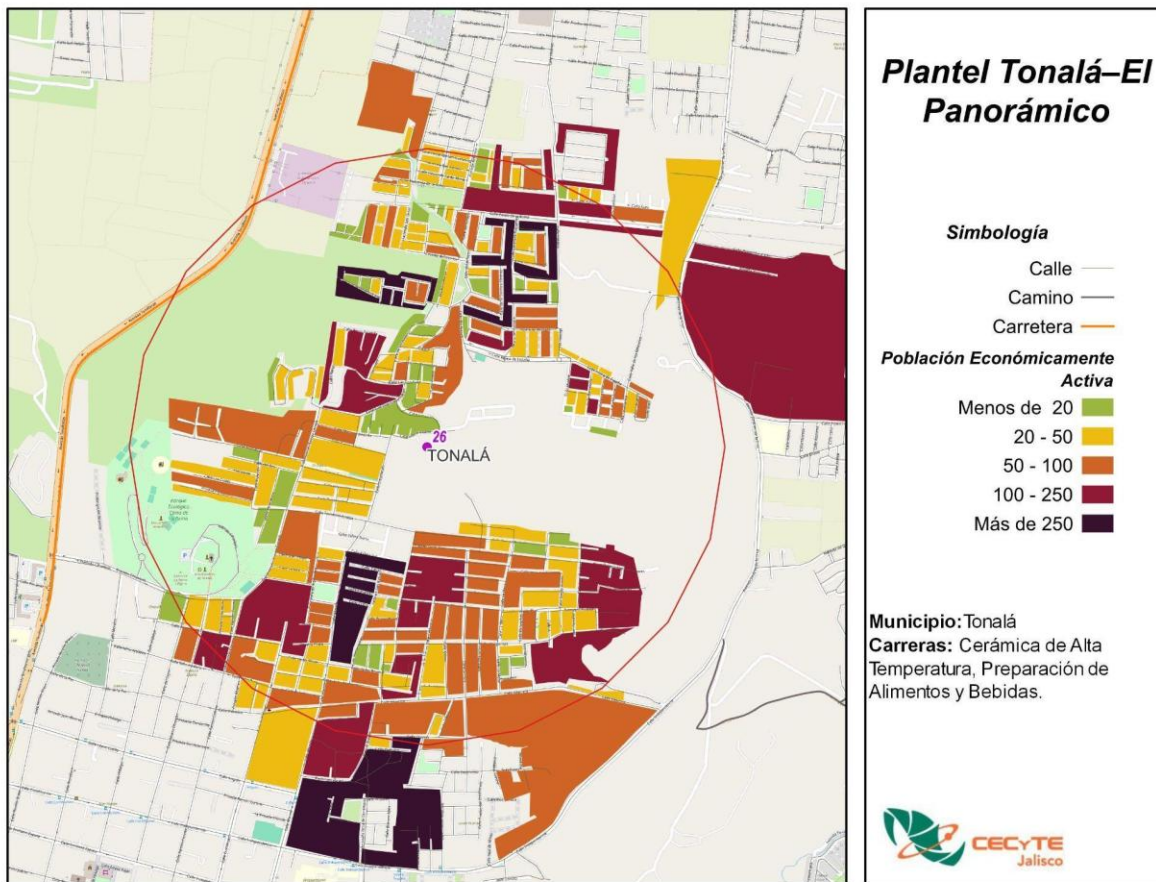

Fuente: CECyTE Jalisco con información de INEGI, Censo 2020.

## AULA EXTERNA TOLOLOTLÁN

**Municipio:** Tonalá

**Demarcación:** Tololotlán

**Distancia de Oficinas Centrales:** La distancia del plantel hacia las oficinas centrales es de 28.2 km por la vía más corta.

**Matrícula:** En esta aula hay 137 alumnos.

**Economía:** El plantel se encuentra en el municipio de Tonalá, particularmente en la colonia Puente Grande. Este municipio se caracteriza por una fuerte presencia del Comercio al por menor, al ser el sector que más personal ocupado tiene con 19,508 trabajadores, por el contrario, las Industrias manufactureras son las que tiene la mayor producción bruta total con 7,343.8 millones de pesos (mdp). El sector de Comercio al por menor es el que cuenta con la mayor cantidad de establecimientos con 8,024 UE.

### Los cinco principales sectores económicos, Tonalá, 2018

Sector	UE	Producción bruta total (mdp)	Valor agregado censal bruto (mdp)	Formación fija bruta de capital (mdp)	Personal ocupado total
Comercio al por menor	8,024	4,319.4	3,177.0	132.4	19,508
Industrias manufactureras	2,812	7,343.8	3,372.3	113.4	13,164
Servicios de alojamiento temporal y de preparación de alimentos y bebidas	1,830	951.4	413.3	-1.0	5,255
Otros servicios excepto actividades gubernamentales	2,524	707.2	379.6	7.0	5,041
Comercio al por mayor	453	926.2	651.8	18.3	2,759

Fuente: INEGI, Censo Económico, 2018.

Nota: Existen otras industrias, sin embargo, por motivos de confidencialidad no proporciona INEGI la información.

**Seguridad:** El delito con mayor incidencia en el período de diciembre 2018 a octubre 2024 fue Abuso sexual infantil con 5 carpetas de investigación, seguido de Violencia familiar y Lesiones dolosas con 4 y 4 denuncias respectivamente.

**Incidencia delictiva por tipo de delito, diciembre 2018 - octubre 2024**

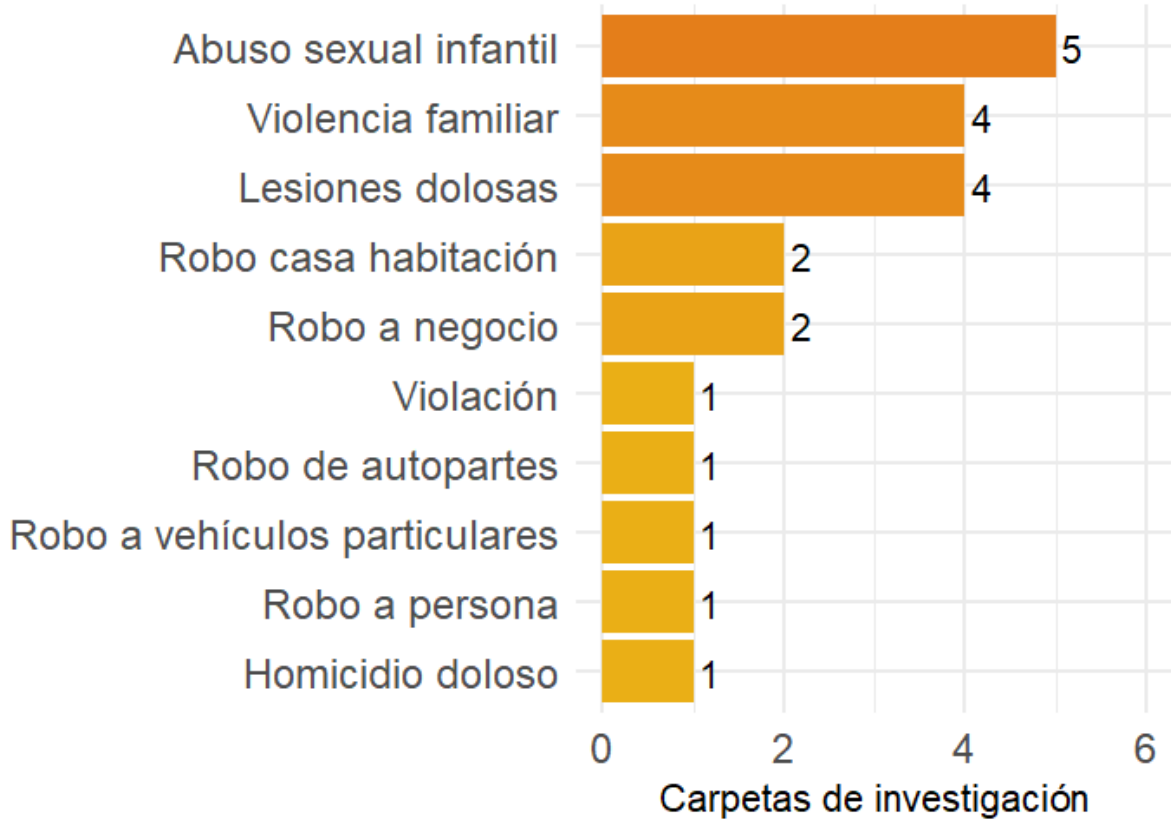

Fuente: CECyTE Jalisco con información de la plataforma de seguridad del IIEG.

Mapa de calor de la incidencia delictiva total, diciembre 2018 - octubre 2024

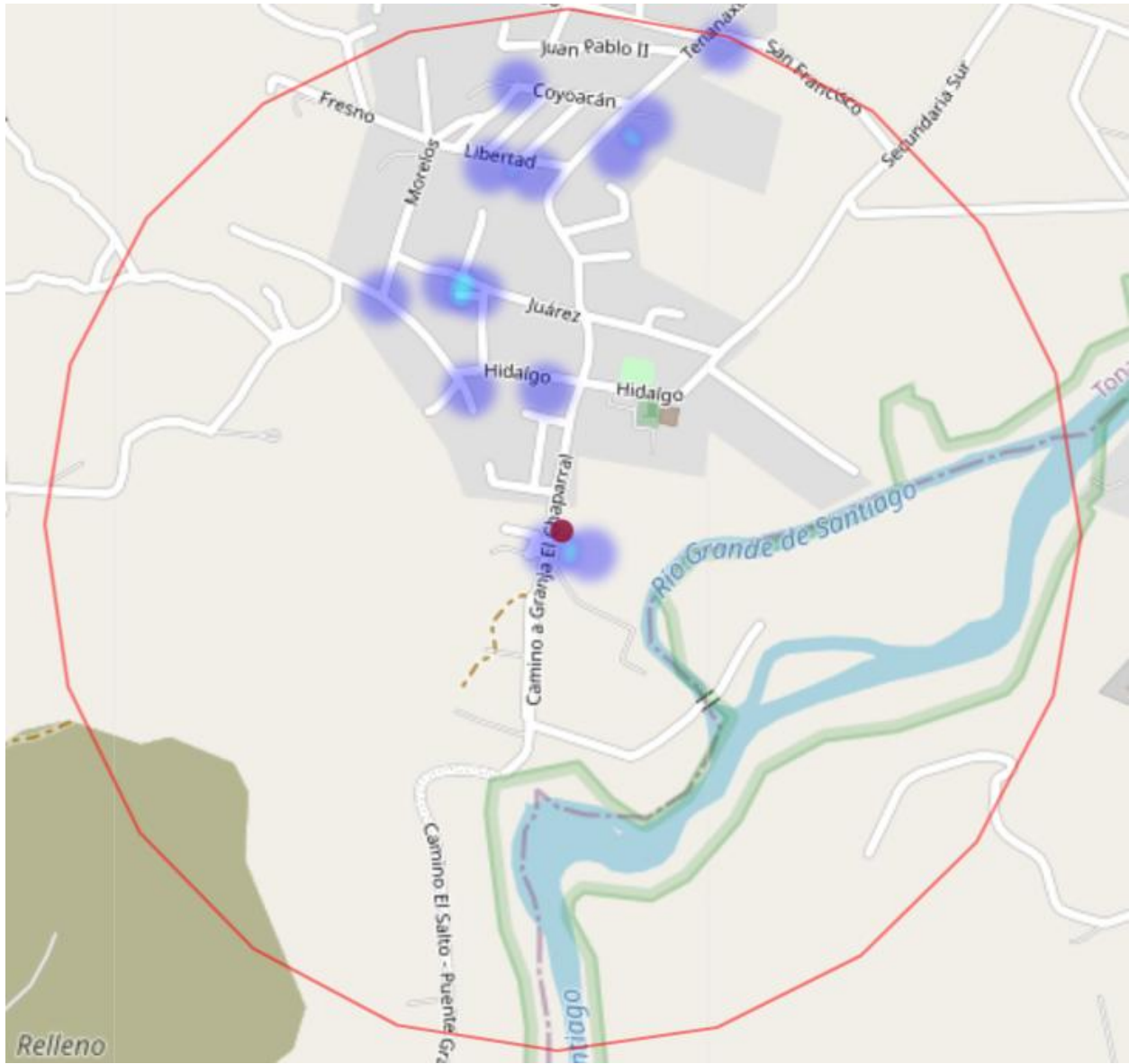

Fuente: CECyTE Jalisco con información de la plataforma de seguridad del IIEG.

**Mapa:** Conforme al censo de población y vivienda 2020 de INEGI en el mapa se muestra la población de 15 a 17 años del aula externa Tololotlán donde la población que vive dentro del área de influencia de 1 kilómetro es de 36 habitantes de las cuales 11 son mujeres y 12 son hombres.

**Población de 15 a 17 años por manzana, Aula externa Tololotlán, 2020**

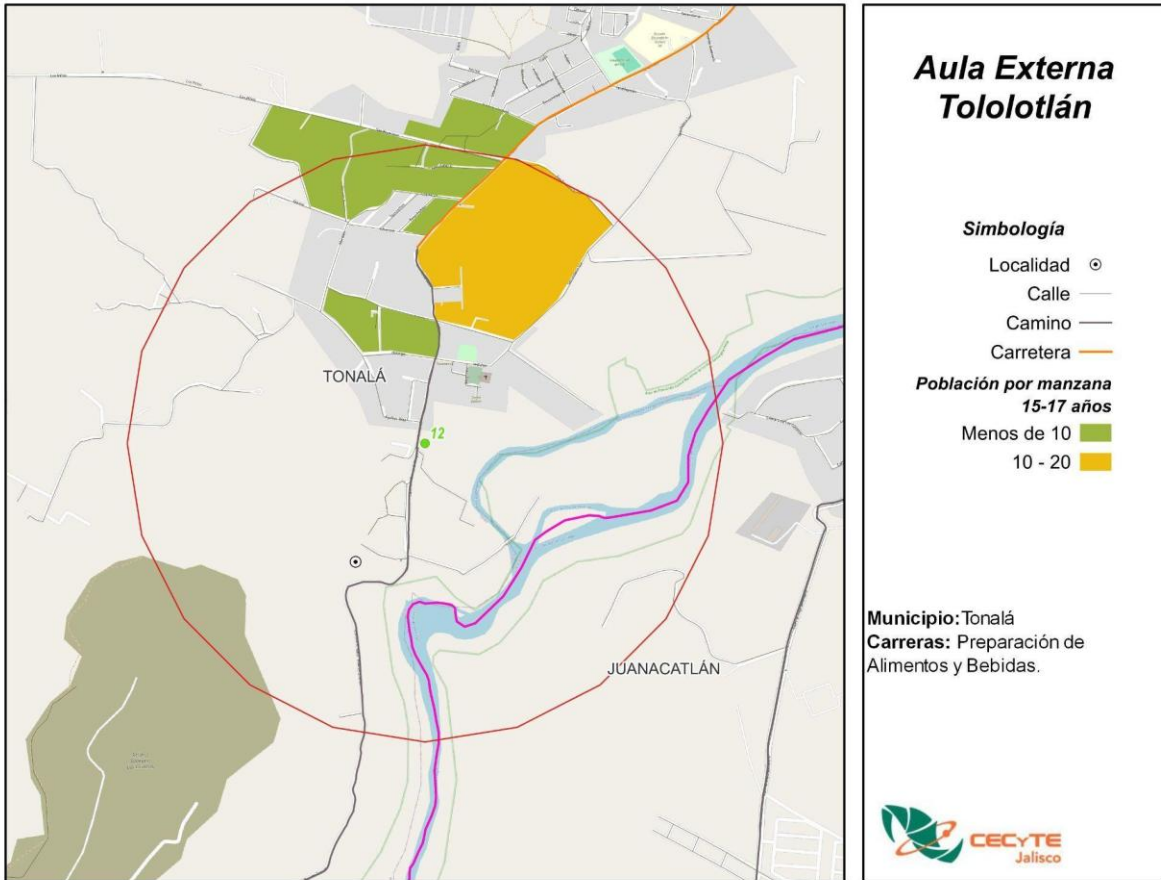

Fuente: CECyTE Jalisco con información de INEGI, Censo 2020.

La población de 18 a 24 años es de 86 habitantes, de ellos, 28 son mujeres y 46 son hombres.

**Población de 18 a 24 años por manzana, Aula externa Tololotlán, 2020**

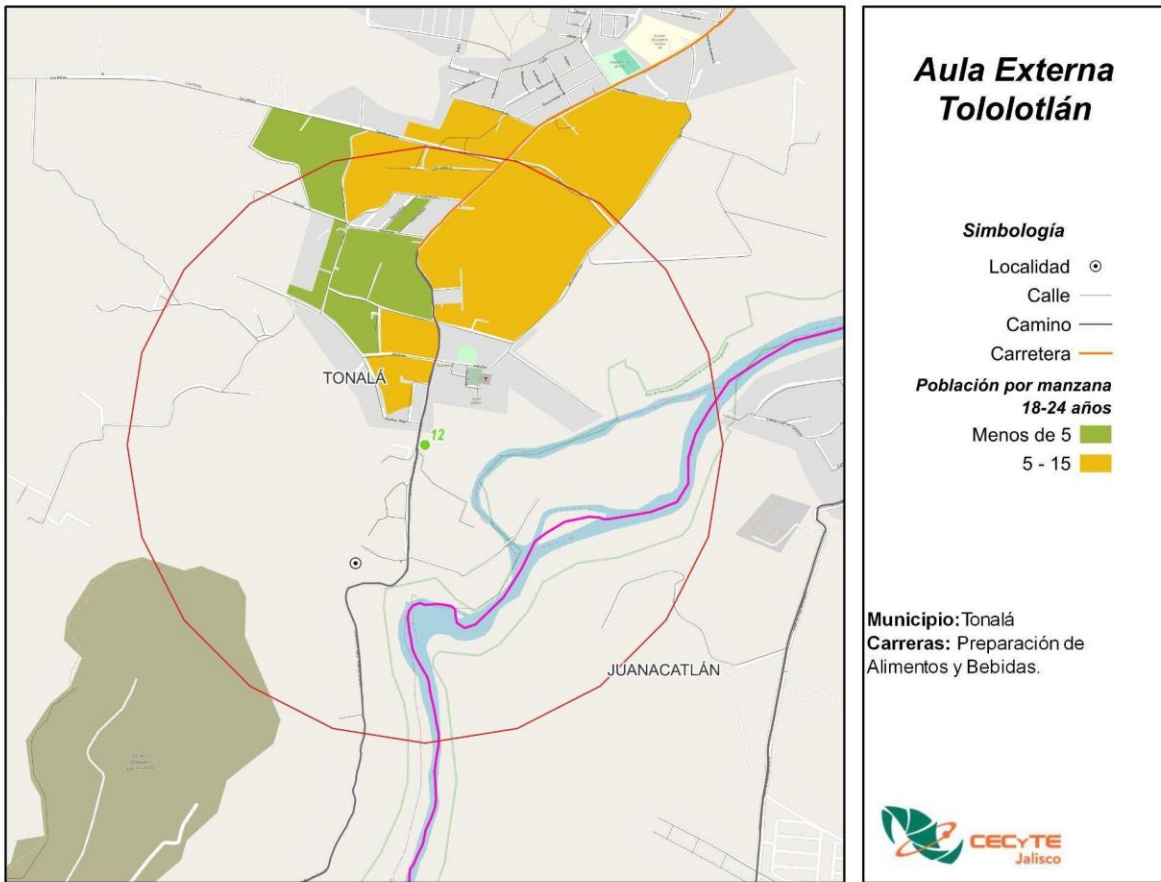

Fuente: CECyTE Jalisco con información de INEGI, Censo 2020.

El grado promedio escolar de esta área es de Primaria, mientras que para las mujeres es el nivel de Primaria y para los hombres el nivel escolar es de Primaria.

### Grado promedio escolar, Aula externa Tololotlán, 2020

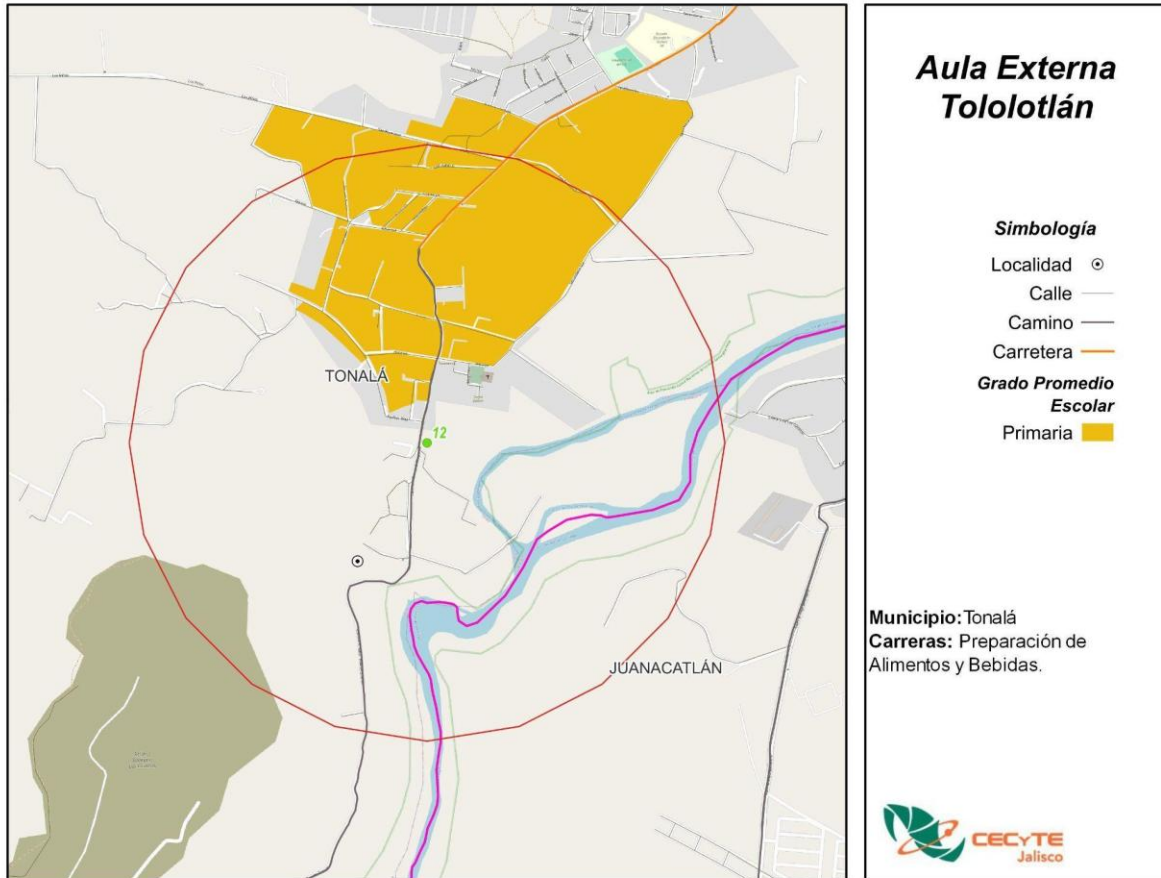

Fuente: CECyTE Jalisco con información de INEGI, Censo 2020.

Un grupo de población que es mínimo, pero igual de importante que todos es el de discapacitados, que a pesar de que tienen deficiencias físicas, mentales, intelectuales o sensoriales pueden acudir a una escuela. Dentro de esta área de influencia hay 31 personas con alguna discapacidad.

**Población con discapacidad, Aula externa Tololotlán, 2020**

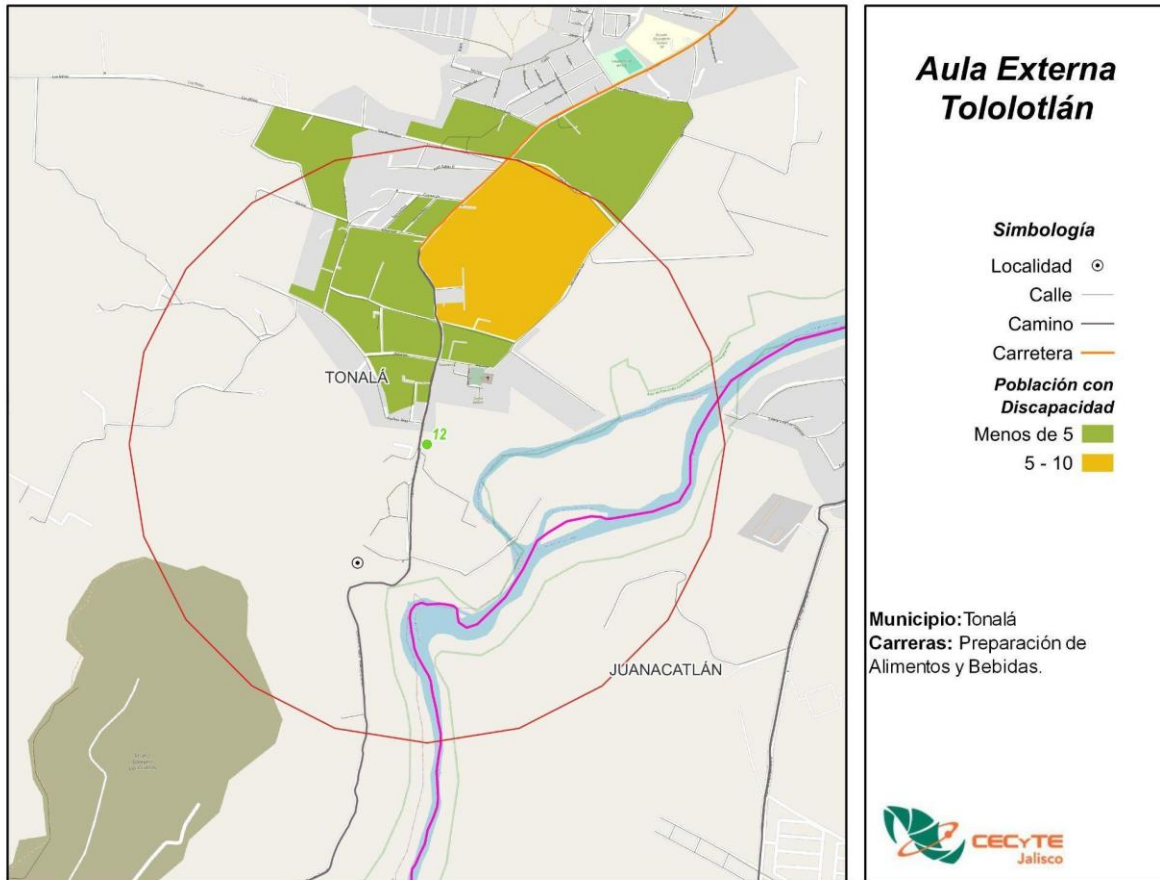

Fuente: CECyTE Jalisco con información de INEGI, Censo 2020.

La población económicamente activa de esta área es de 407, de ellos, 128 son mujeres y 273 son hombres.

**Población Económicamente Activa, Aula externa Tololotlán, 2020**

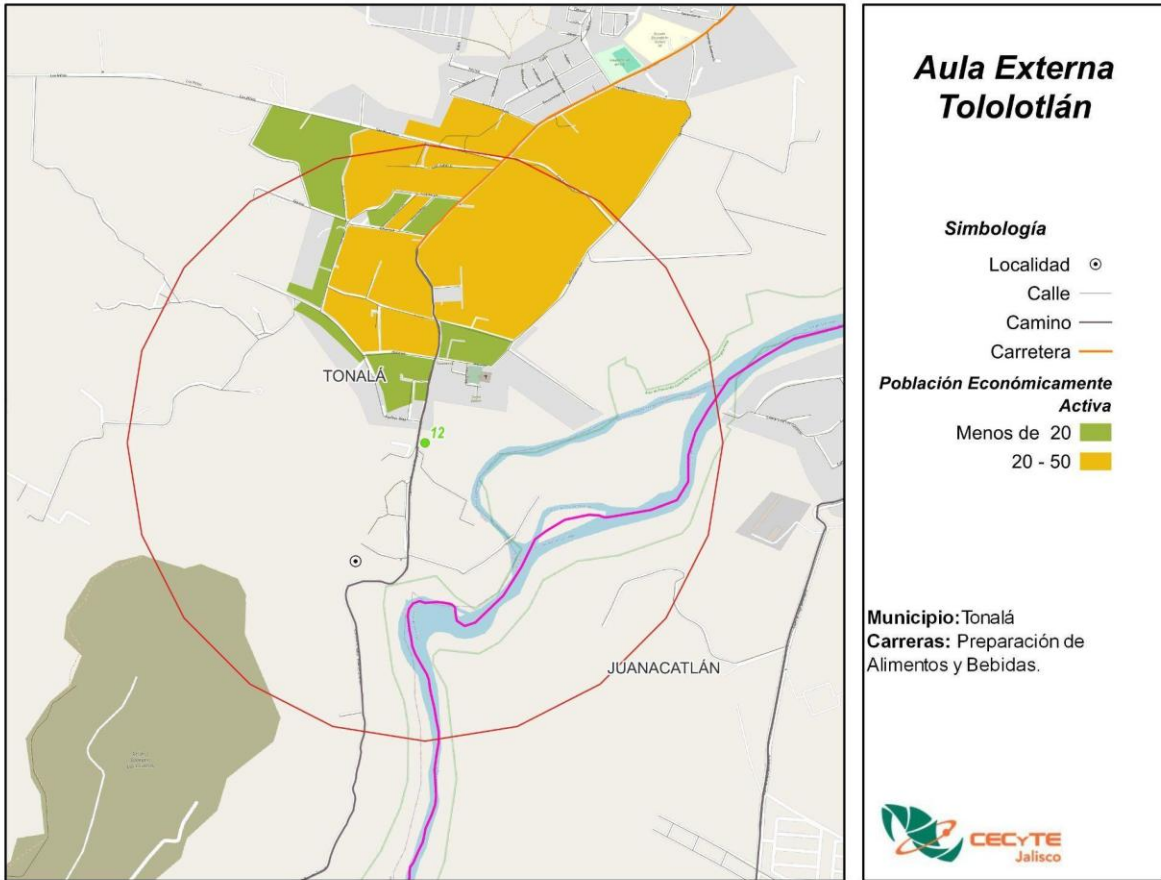

Fuente: CECyTE Jalisco con información de INEGI, Censo 2020.

# PLANTEL IXTLAHUACÁN DE LOS MEMBRILLOS

**Municipio:** Ixtlahuacán de los Membrillos

**Demarcación:** Ixtlahuacán de los Membrillos

**Distancia de Oficinas Centrales:** La distancia del plantel hacia las oficinas centrales es de 32.1 km por la vía más corta.

**Matrícula:** En el ciclo escolar agosto 2024 – enero 2025 se tenía el registro de 224 alumnos, de los cuales, 94 (42%) son hombres y 130 (58%) son mujeres. Esta unidad tiene un total de 6 grupos.

**Economía:** El plantel se encuentra en el municipio de Ixtlahuacán de los Membrillo. Este municipio se caracteriza por una fuerte presencia de las Industrias manufactureras, al ser el sector que más personal ocupado tiene con 1,760 trabajadores, a su vez, estas industrias son las que tienen la mayor producción bruta total con 6,809.5 millones de pesos (mdp). El sector de Comercio al por menor es el que cuenta con la mayor cantidad de establecimientos con 490 UE.

## Los cinco principales sectores económicos, Ixtlahuacán de los Membrillos, 2018

Sector	UE	Producción bruta total (mdp)	Valor agregado censal bruto (mdp)	Formación fija bruta de capital (mdp)	Personal ocupado total
Industrias manufactureras	76	6,809.5	2,008.3	70.4	1,760
Comercio al por menor	490	188.4	136.2	6.6	1,069
Servicios de alojamiento temporal y de preparación de alimentos y bebidas	122	38.8	14.8	0.0	290
Otros servicios excepto actividades gubernamentales	125	18.8	9.0	0.2	188
Servicios de apoyo a los negocios y manejo de residuos, y servicios de remediación	14	24.1	13.3	-0.1	72

Fuente: INEGI, Censo Económico, 2018.

Nota: Existen otras industrias, sin embargo, por motivos de confidencialidad no proporciona INEGI la información.

**Seguridad:** El delito con mayor incidencia en el período de diciembre 2018 a octubre 2024 fue; Violencia familiar con 122 carpetas de investigación, seguido de Abuso sexual infantil y Lesiones dolosas con 41 y 36 denuncias respectivamente.

**Incidencia delictiva por tipo de delito, diciembre 2018 - octubre 2024**

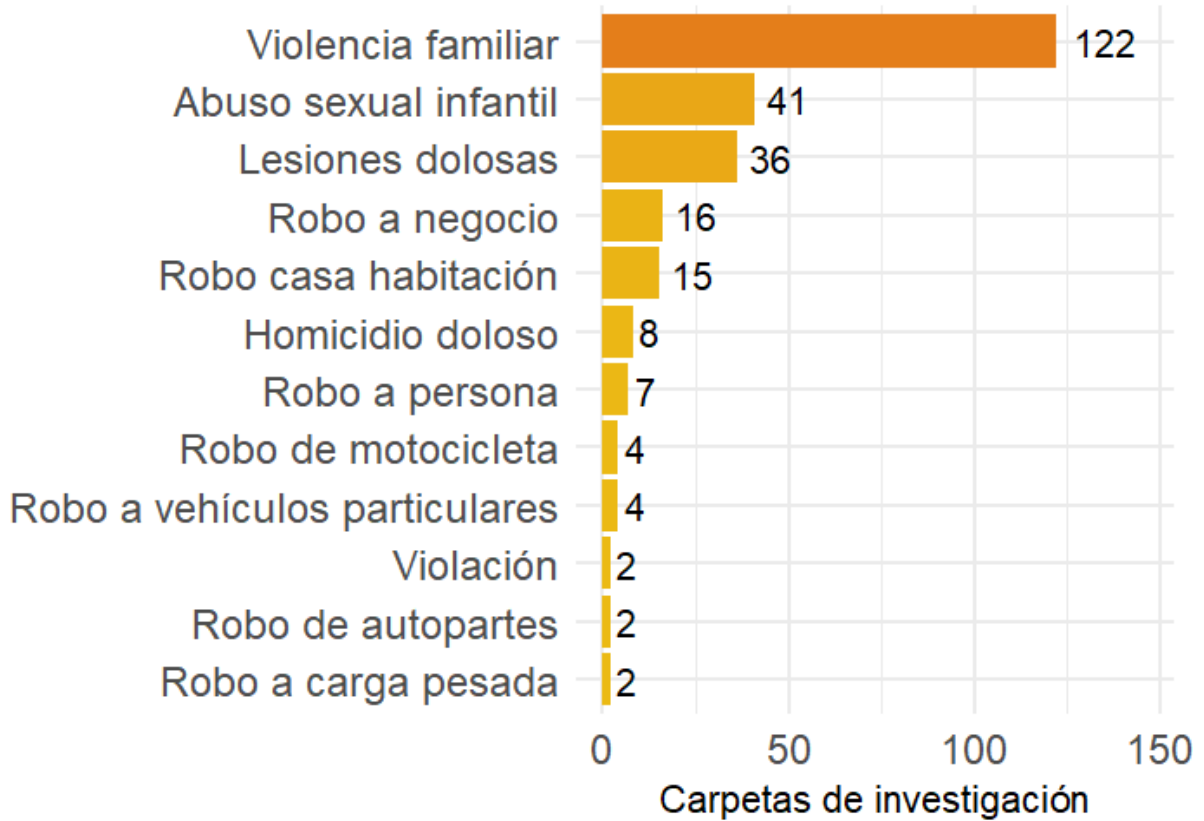

Fuente: CECyTE Jalisco con información de la plataforma de seguridad del IIEG.

Mapa de calor de la incidencia delictiva total, diciembre 2018 - octubre 2024



Fuente: CECyTE Jalisco con información de la plataforma de seguridad del IIEG.

**Mapa:** Conforme al censo de población y vivienda 2020 de INEGI en el mapa se muestra la población de 15 a 17 años del plantel Ixtlahuacán de los Membrillos donde la población que vive dentro del área de influencia de 1 kilómetro es de 463 habitantes de las cuales 190 son mujeres y 225 son hombres.

**Población de 15 a 17 años por manzana, Plantel Ixtlahuacán de los Membrillos, 2020**

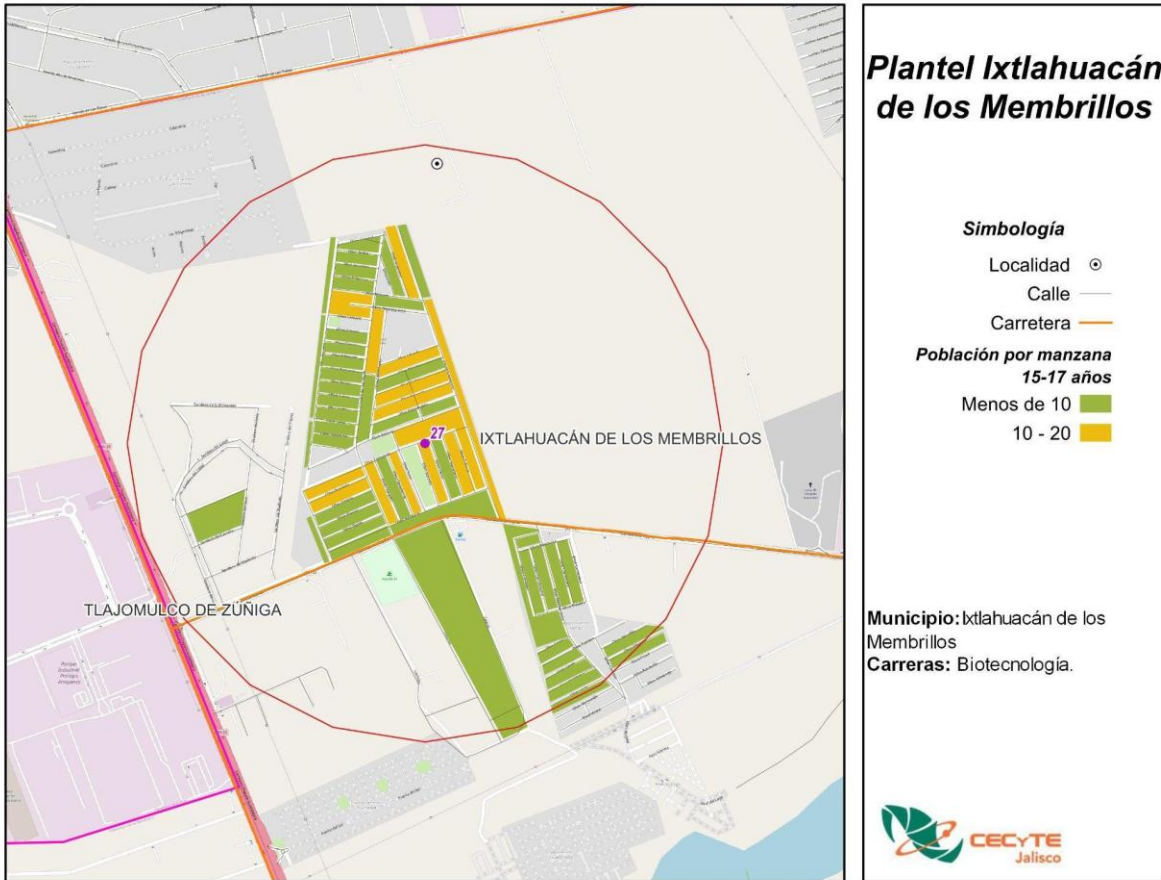

Fuente: CECyTE Jalisco con información de INEGI, Censo 2020.

La población de 18 a 24 años es de 967 habitantes, de ellos, 477 son mujeres y 477 son hombres.

**Población de 18 a 24 años por manzana, Plantel Ixtlahuacán de los Membrillos, 2020**

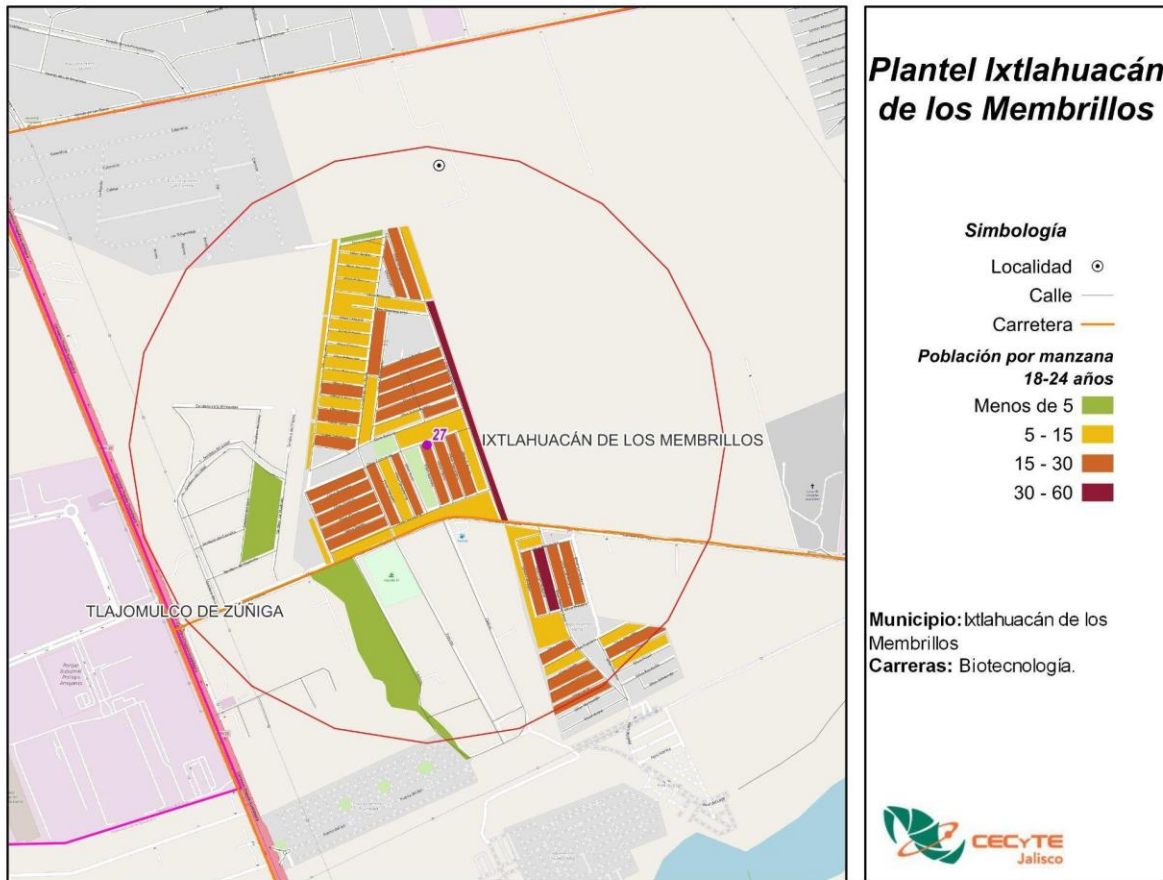

Fuente: CECyTE Jalisco con información de INEGI, Censo 2020.

El grado promedio escolar de esta área es de Primaria. Tanto para mujeres como para los hombres el nivel escolar es de Primaria.

**Grado promedio escolar, Plantel Ixtlahuacán de los Membrillos, 2020**

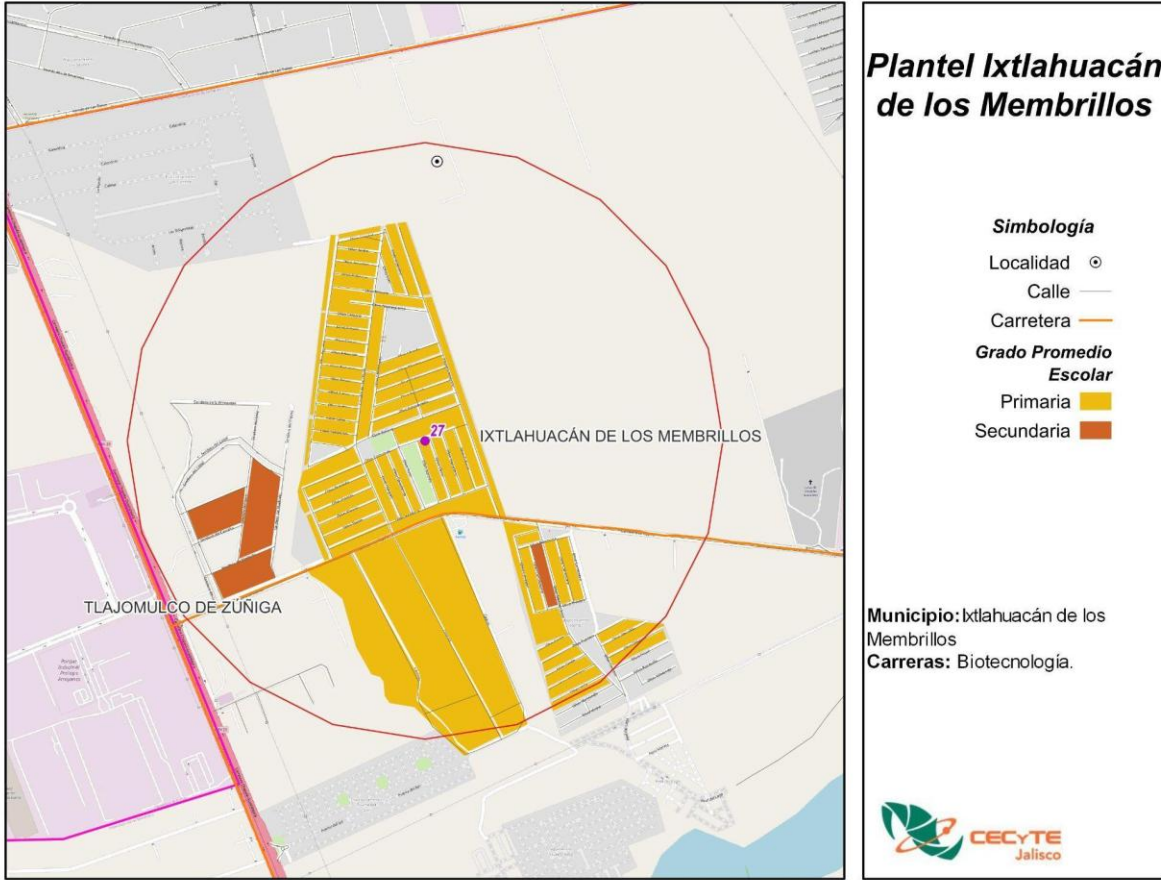

Fuente: CECyTE Jalisco con información de INEGI, Censo 2020.

Un grupo de población que es mínimo, pero igual de importante que todos es el de discapacitados, que a pesar de que tienen deficiencias físicas, mentales, intelectuales o sensoriales pueden acudir a una escuela. Dentro de esta área de influencia hay 419 personas con alguna discapacidad.

**Población con discapacidad, Plantel Ixtlahuacán de los Membrillos, 2020**

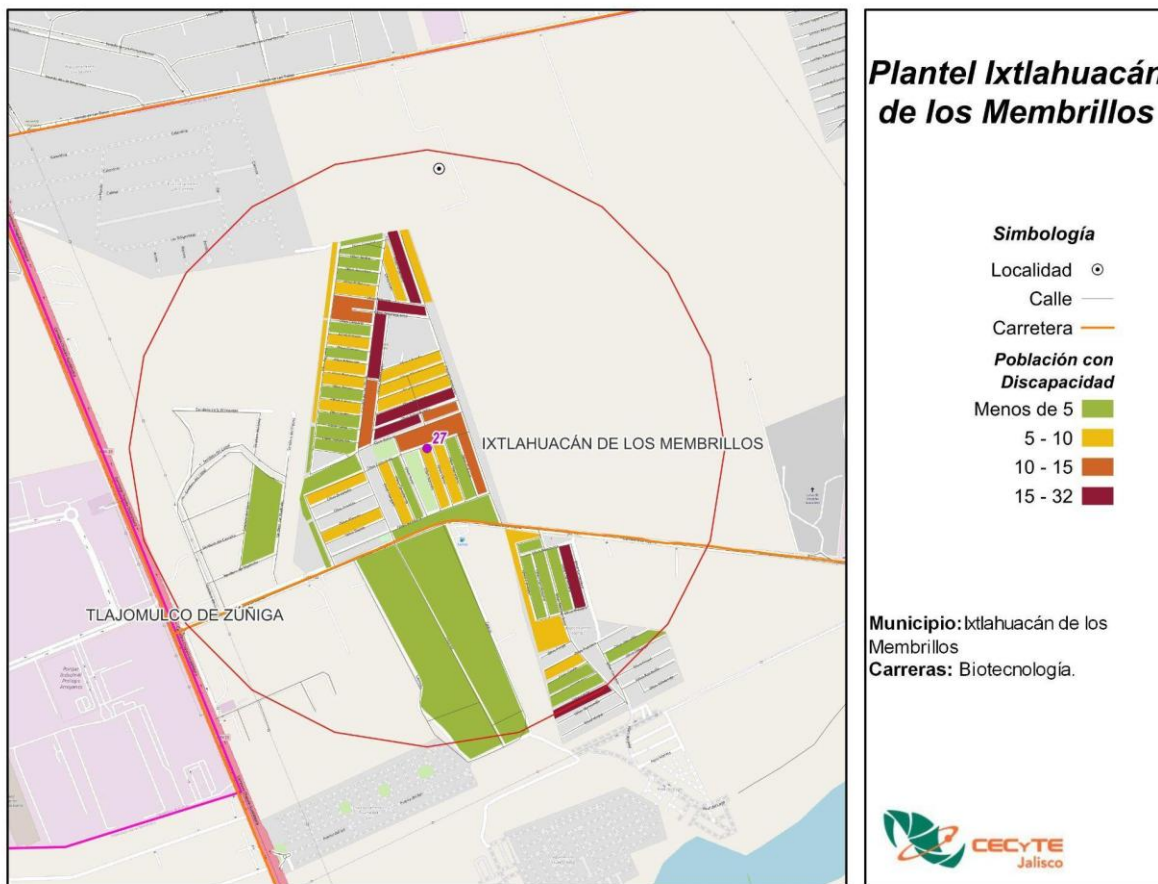

Fuente: CECyTE Jalisco con información de INEGI, Censo 2020.

La población económicamente activa de esta área es de 4,108, de ellos, 1,706 son mujeres y 2,398 son hombres.

**Población Económicamente Activa, Plantel Ixtlahuacán de los Membrillos, 2020**

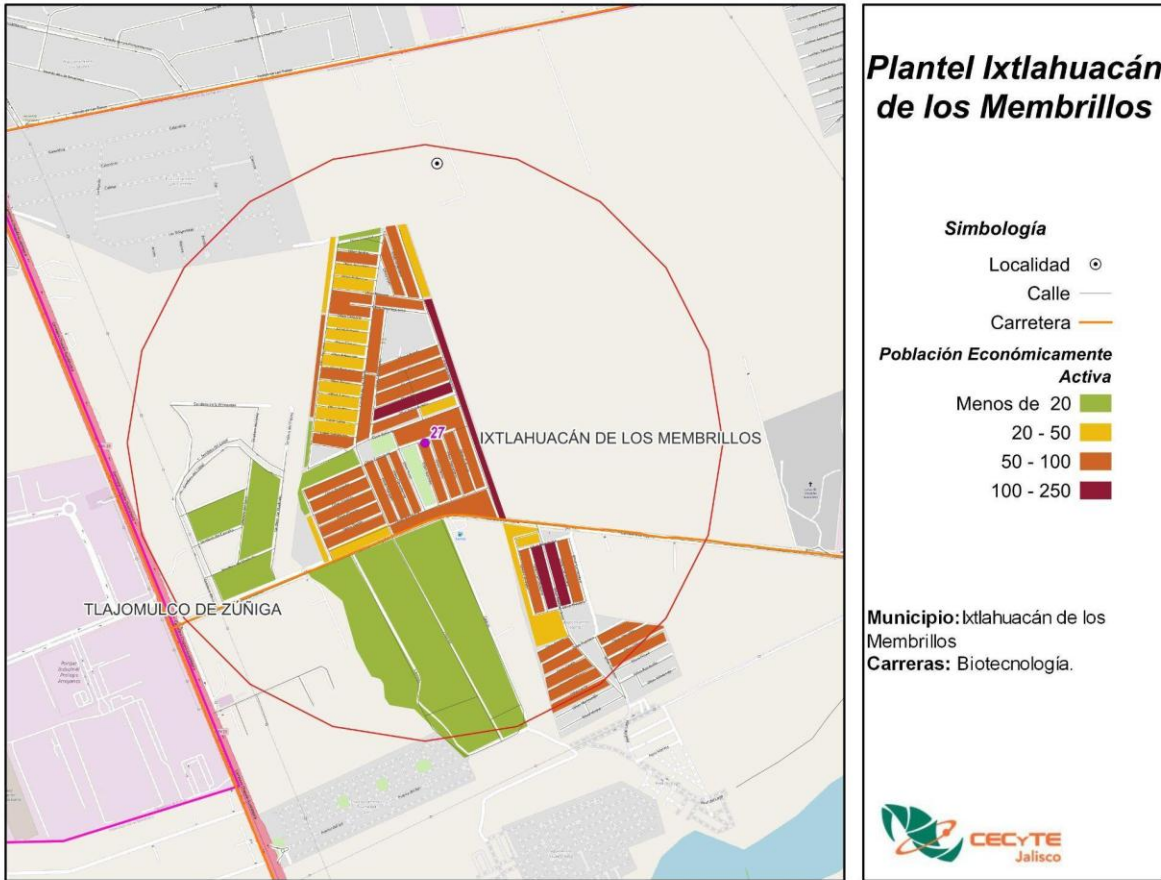

Fuente: CECyTE Jalisco con información de INEGI, Censo 2020.

## PLANTEL LAGOS DE MORENO

**Municipio:** Lagos de Moreno

**Demarcación:** Lagos de Moreno

**Distancia de Oficinas Centrales:** La distancia del plantel hacia las oficinas centrales es de 188.6 km por la vía más corta.

**Matrícula:** En el ciclo escolar agosto 2024 – enero 2025 se tenía el registro de 297 alumnos, de los cuales, 164 (55.2%) son hombres y 133 (44.8%) son mujeres. Esta unidad tiene un total de 7 grupos.

**Economía:** El plantel se encuentra en el municipio de Lagos de Moreno. Este municipio se caracteriza por una fuerte presencia de las Industrias manufactureras, al ser el sector que más personal ocupado tiene con 17,497 trabajadores, a su vez, estas industrias son las que tienen la mayor producción bruta total con 37,357.9 millones de pesos (mdp). El sector de Comercio al por menor es el que cuenta con la mayor cantidad de establecimientos con 2,891 UE.

### Los cinco principales sectores económicos, Lagos de Moreno, 2018

Sector	UE	Producción bruta total (mdp)	Valor agregado censal bruto (mdp)	Formación fija bruta de capital (mdp)	Personal ocupado total
Industrias manufactureras	840	37,357.9	7,038.9	379.7	17,497
Comercio al por menor	2,891	2,552.6	2,001.0	38.9	7,589
Servicios de alojamiento temporal y de preparación de alimentos y bebidas	755	496.3	194.9	11.0	2,684
Comercio al por mayor	165	2,334.6	1,507.2	157.4	2,473
Otros servicios excepto actividades gubernamentales	793	217.0	113.3	2.1	1,682

Fuente: INEGI, Censo Económico, 2018.

Nota: Existen otras industrias, sin embargo, por motivos de confidencialidad no proporciona INEGI la información.

**Seguridad:** El delito con mayor incidencia en el período de diciembre 2018 a octubre 2024 fue la Violencia familiar con 108 carpetas de investigación, seguido de Lesiones dolosas y Robo a casa habitación con 70 y 37 denuncias respectivamente.

**Incidencia delictiva por tipo de delito, diciembre 2018 - octubre 2024**

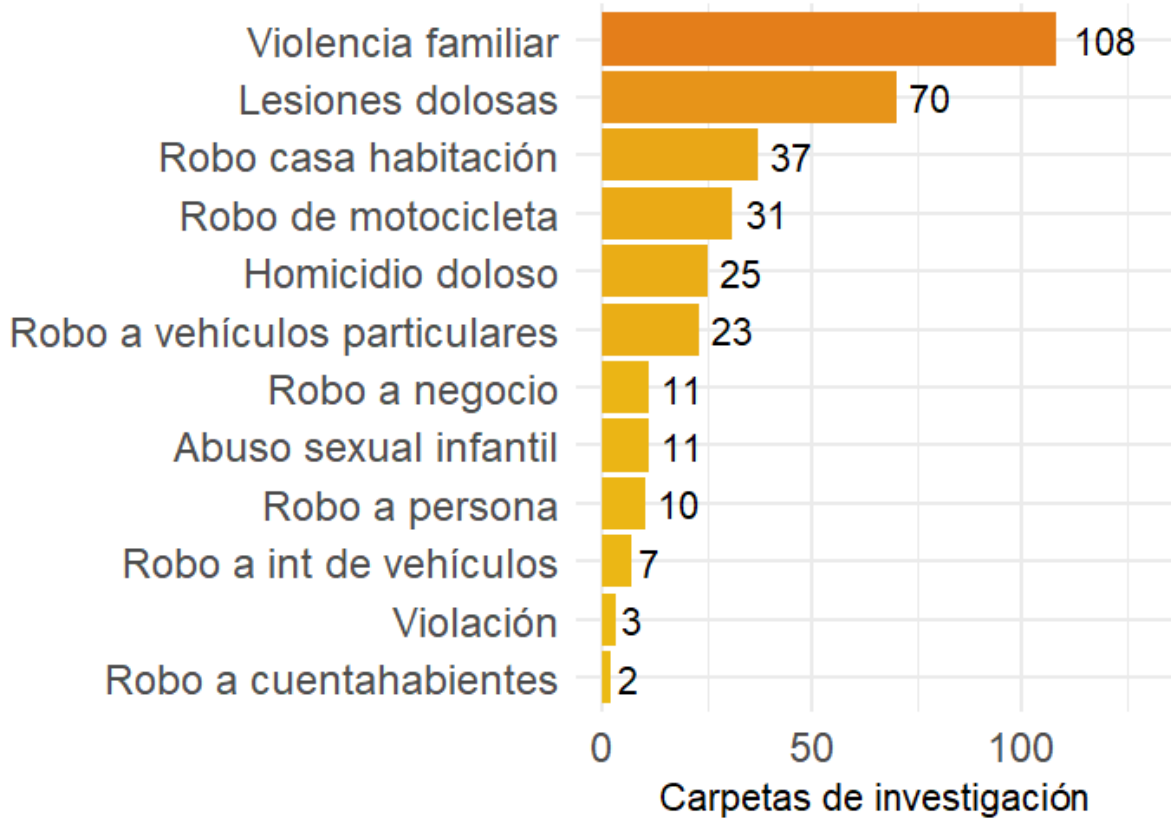

Fuente: CECyTE Jalisco con información de la plataforma de seguridad del IIEG.

Mapa de calor de la incidencia delictiva total, diciembre 2018 - octubre 2024

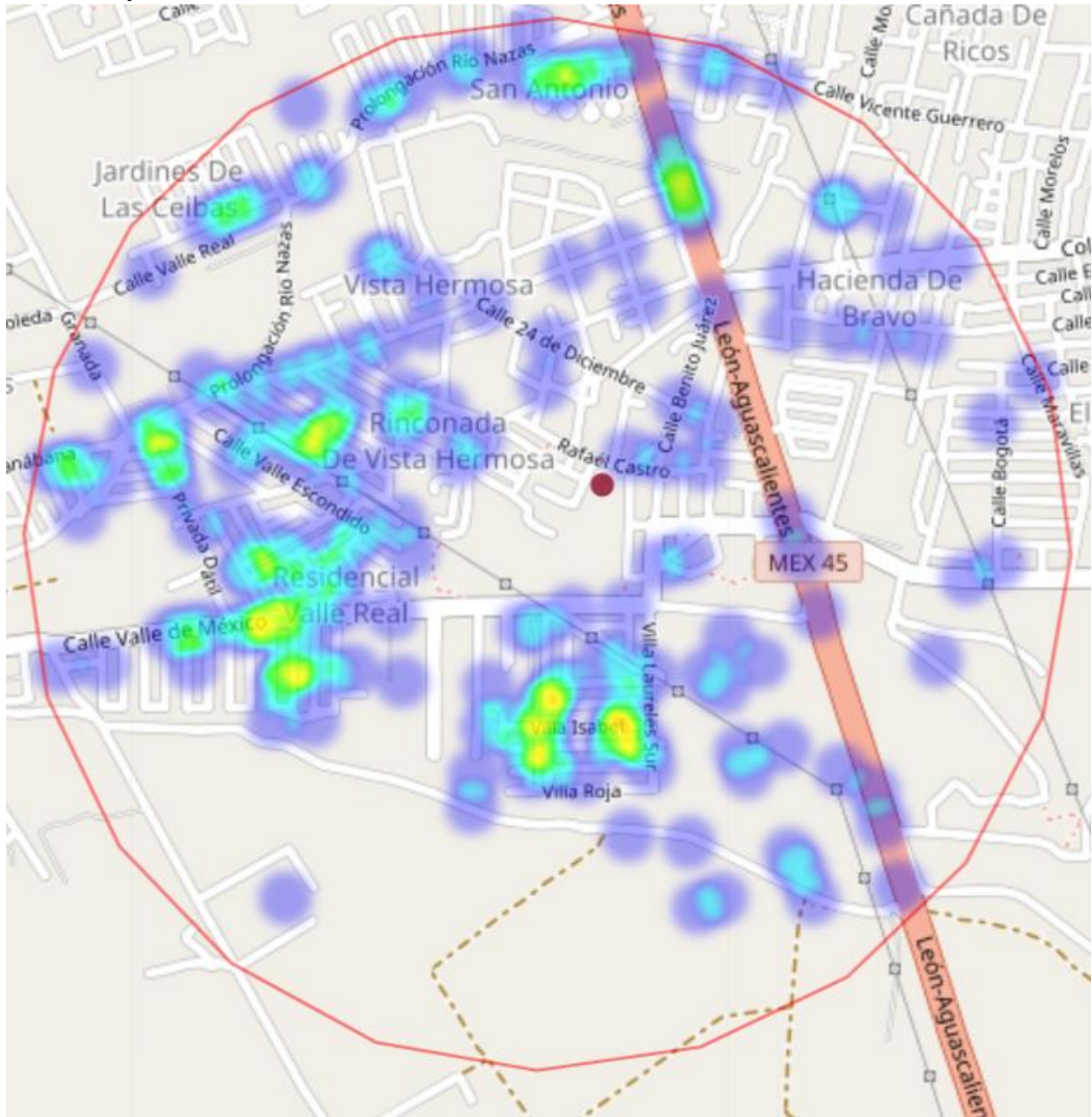

Fuente: CECyTE Jalisco con información de la plataforma de seguridad del IIEG.

**Mapa:** Conforme al censo de población y vivienda 2020 de INEGI en el mapa se muestra la población de 15 a 17 años del plantel Lagos de Moreno donde la población que vive dentro del área de influencia de 1 kilómetro es de 920 habitantes de las cuales 430 son mujeres y 397 son hombres.

**Población de 15 a 17 años por manzana, Plantel Lagos de Moreno, 2020**

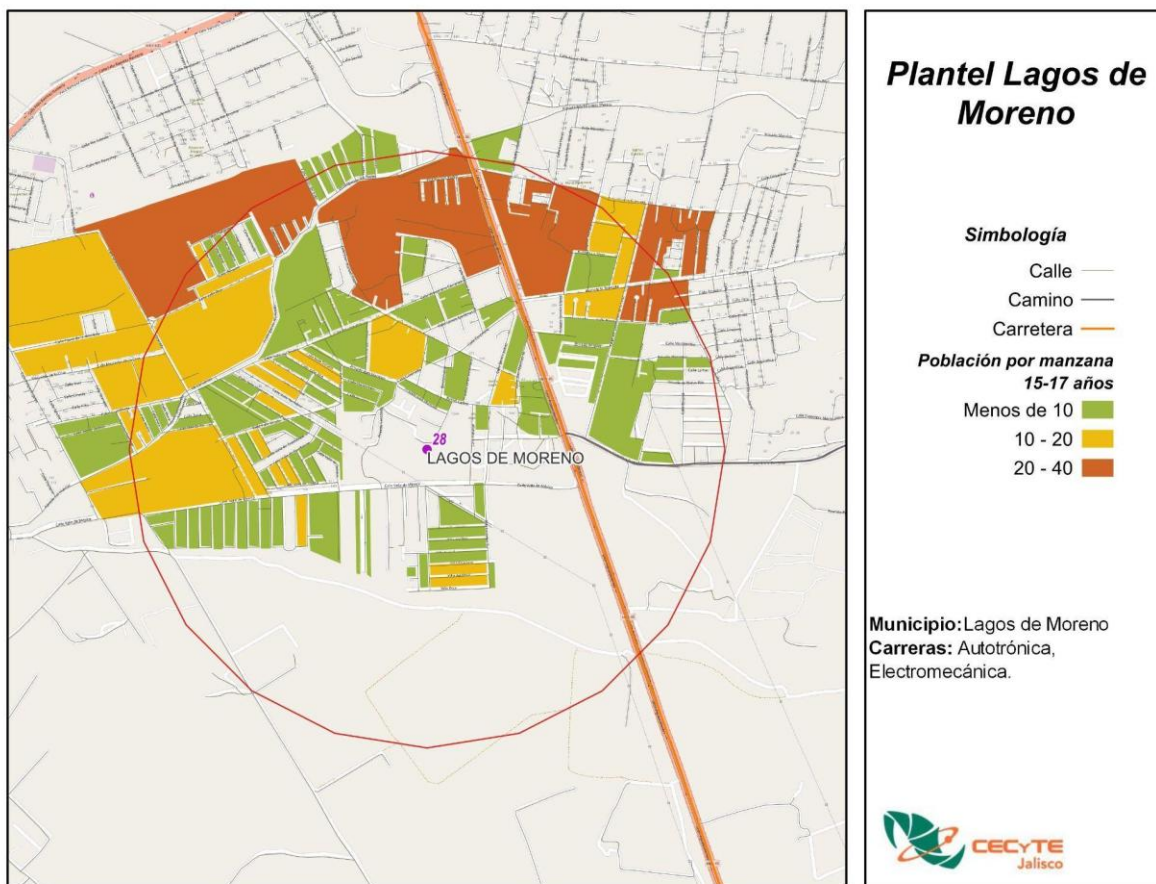

Fuente: CECyTE Jalisco con información de INEGI, Censo 2020.

La población de 18 a 24 años es de 1,976 habitantes, de ellos, 1,011 son mujeres y 910 son hombres.

**Población de 18 a 24 años por manzana, Plantel Lagos de Moreno, 2020**

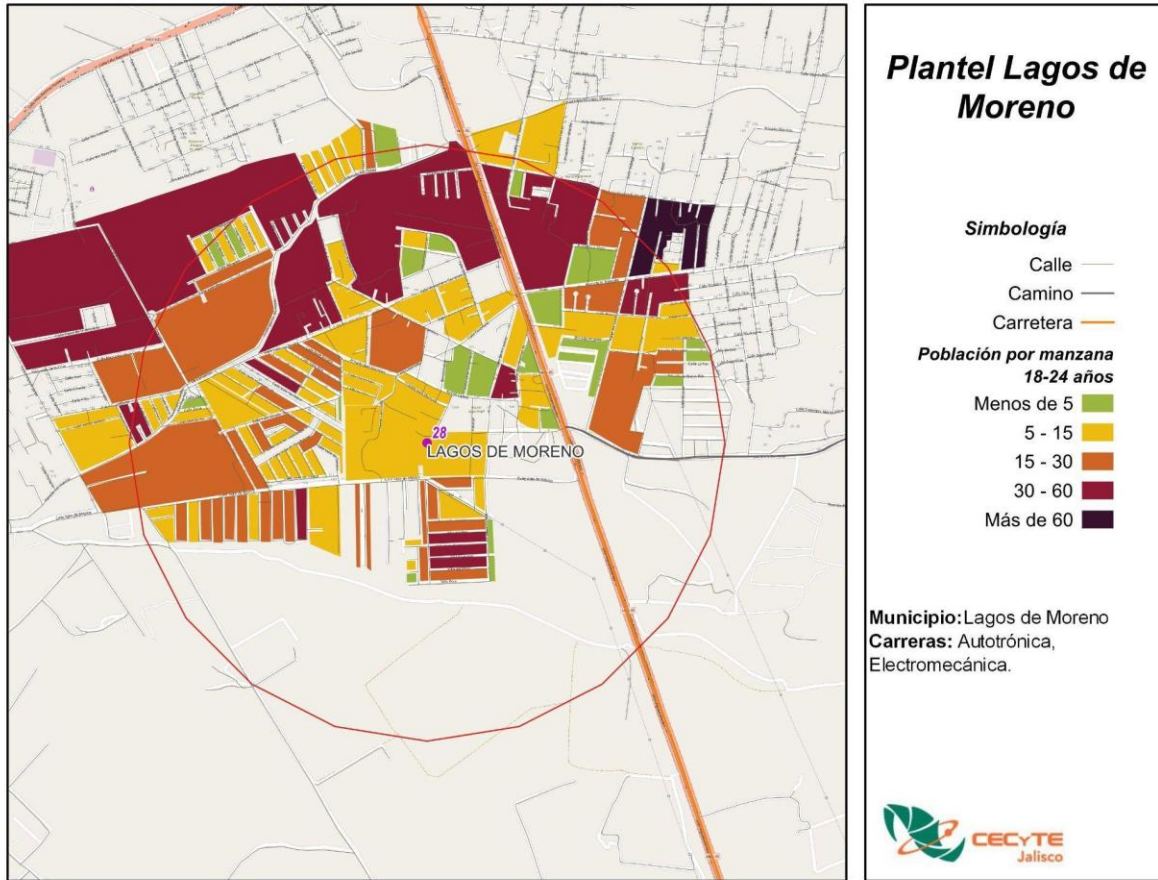

Fuente: CECyTE Jalisco con información de INEGI, Censo 2020.

El grado promedio escolar de esta área es de Primaria, mientras que para las mujeres es el nivel de Primaria y para los hombres el nivel escolar es de Primaria.

**Grado promedio escolar, Plantel Lagos de Moreno, 2020**

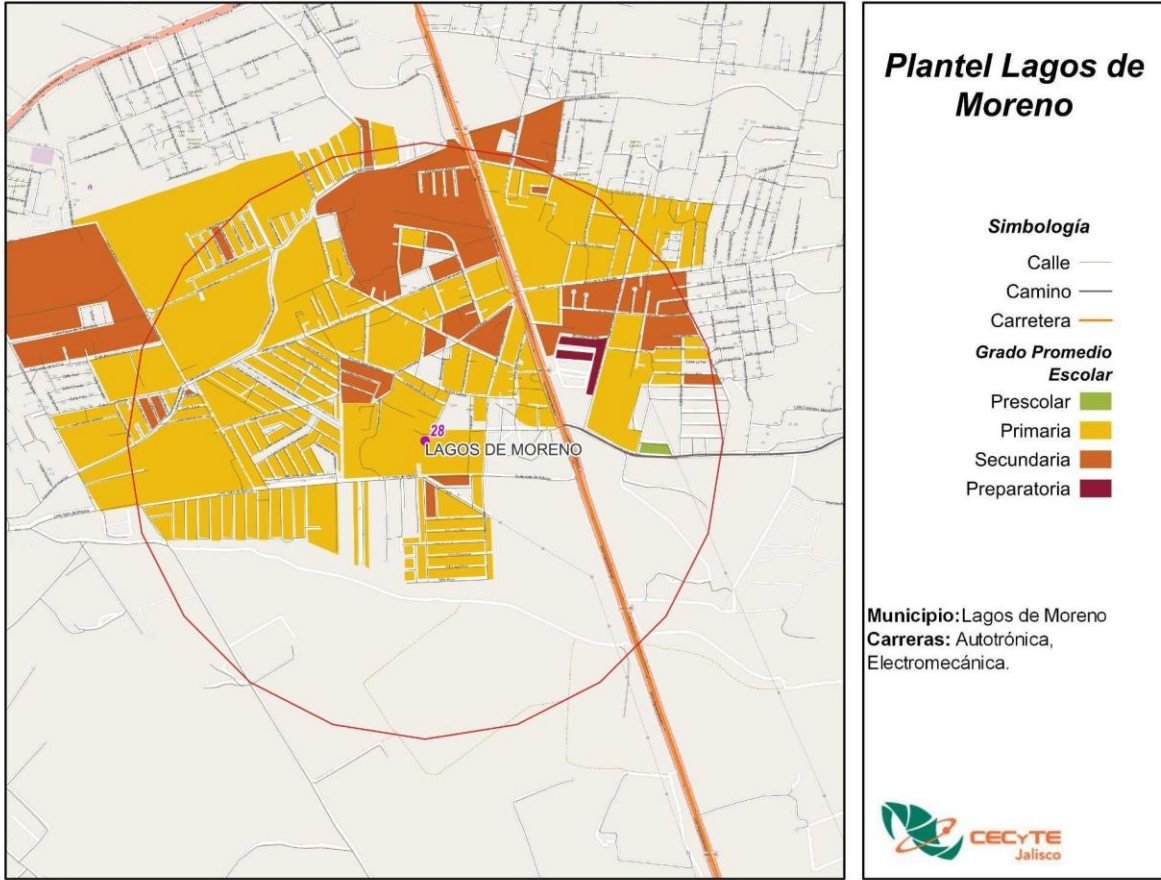

Fuente: CECyTE Jalisco con información de INEGI, Censo 2020.

Un grupo de población que es mínimo, pero igual de importante que todos es el de discapacitados, que a pesar de que tienen deficiencias físicas, mentales, intelectuales o sensoriales pueden acudir a una escuela. Dentro de esta área de influencia hay 420 personas con alguna discapacidad.

**Población con discapacidad, Plantel Lagos de Moreno, 2020**

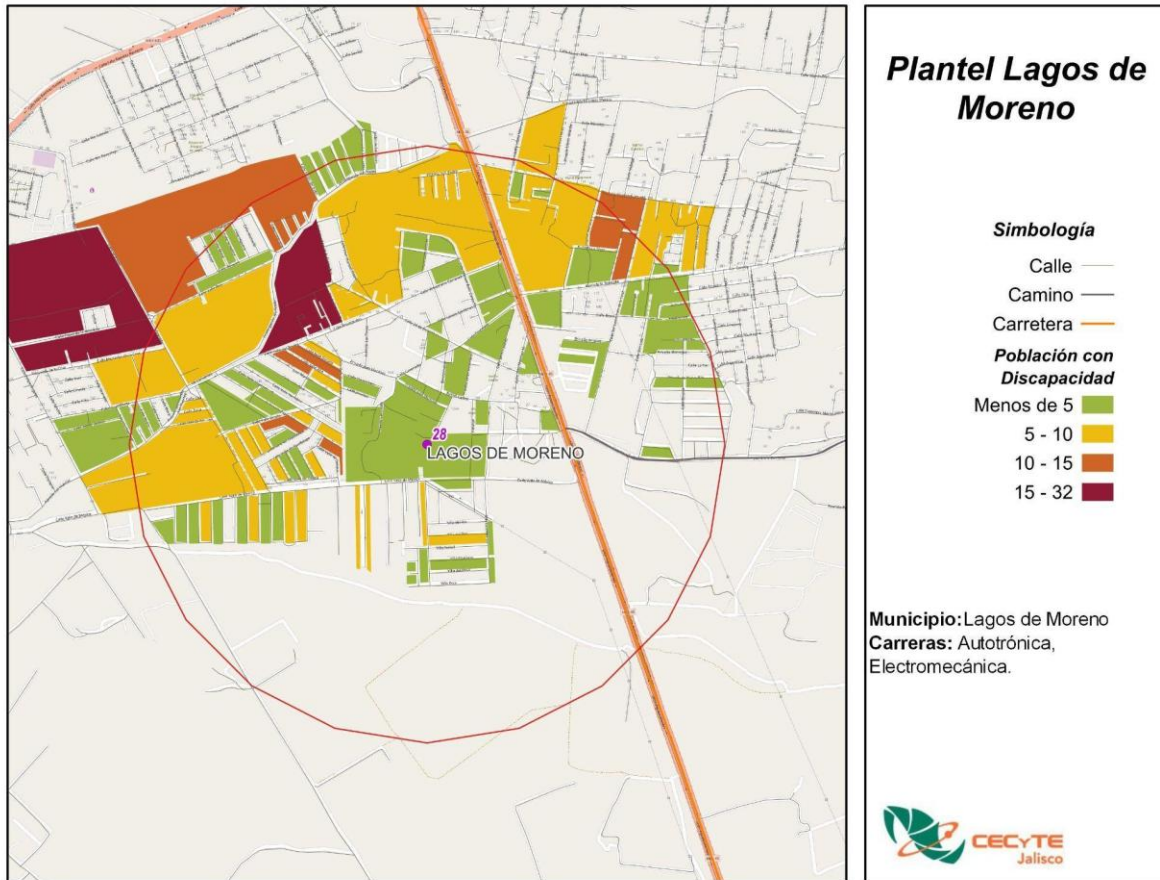

Fuente: CECyTE Jalisco con información de INEGI, Censo 2020.

La población económicamente activa de esta área es de 8,205, de ellos, 3,527 son mujeres y 4,662 son hombres.

**Población Económicamente Activa, Plantel Lagos de Moreno, 2020**

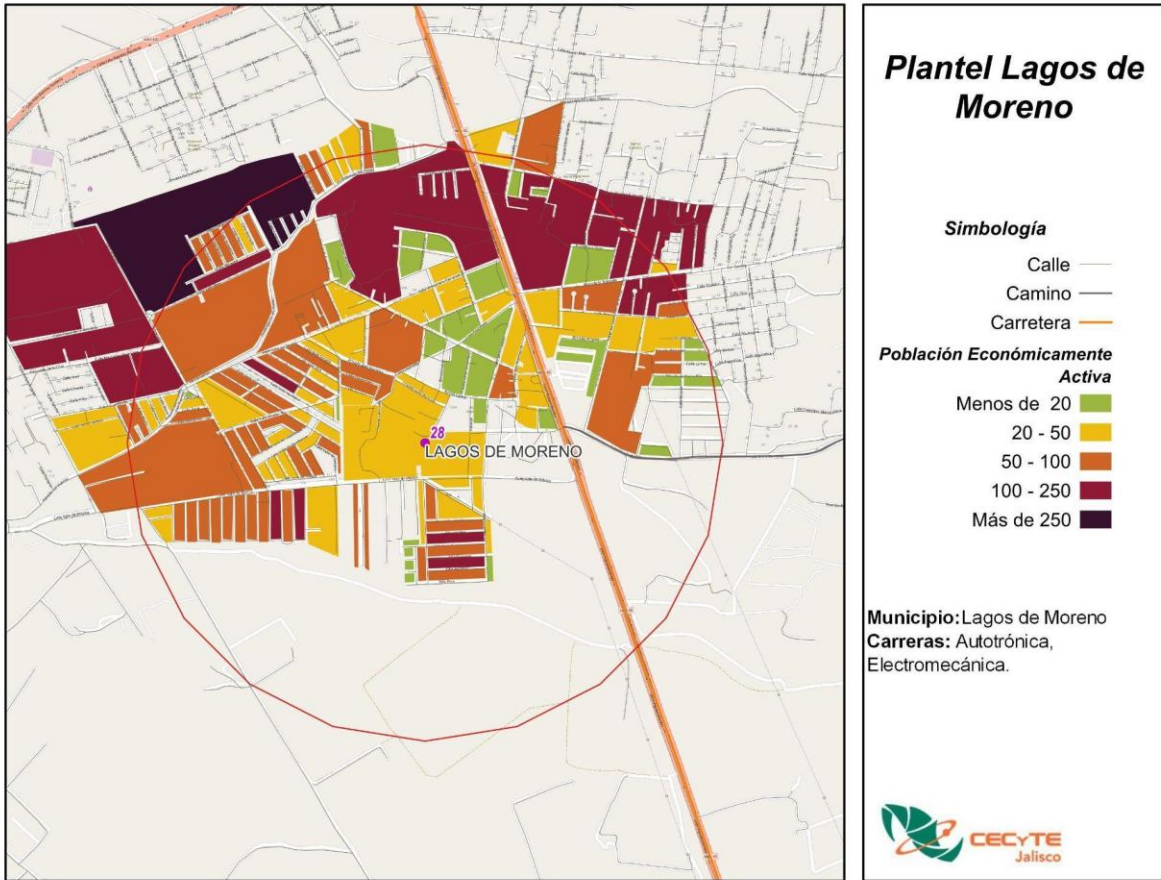

Fuente: CECyTE Jalisco con información de INEGI, Censo 2020.

## PLANTEL SAN JUAN DE LOS LAGOS

**Municipio:** San Juan de los Lagos

**Demarcación:** San Juan de los Lagos

**Distancia de Oficinas Centrales:** La distancia del plantel hacia las oficinas centrales es de 146.2 km por la vía más corta.

**Matrícula:** En el ciclo escolar agosto 2024 – enero 2025 se tenía el registro de 251 alumnos, de los cuales, 138 (55%) son hombres y 113 (45%) son mujeres. Esta unidad tiene un total de 7 grupos.

**Economía:** El plantel se encuentra en el municipio de San Juan de los Lagos. Este municipio se caracteriza por una fuerte presencia del Comercio al por menor, al ser el sector que más personal ocupado tiene con 5,477 trabajadores, por el contrario, las Industrias manufactureras, son las que tienen la mayor producción bruta total con 3,337.7 millones de pesos (mdp). El sector de Comercio al por menor es el que cuenta con la mayor cantidad de establecimientos con 2,225 UE.

### Los cinco principales sectores económicos, San Juan de los Lagos, 2018

Sector	UE	Producción bruta total (mdp)	Valor agregado censal bruto (mdp)	Formación fija bruta de capital (mdp)	Personal ocupado total
Comercio al por menor	2,225	946.0	632.3	57.1	5,477
Servicios de apoyo a los negocios y manejo de residuos, y servicios de remediación	33	434.9	392.7	0.1	2,565
Industrias manufactureras	274	3,337.7	677.0	46.4	2,196
Servicios de alojamiento temporal y de preparación de alimentos y bebidas	581	355.5	163.9	-6.0	2,102
Comercio al por mayor	104	715.1	482.4	36.7	1,492

Fuente: INEGI, Censo Económico, 2018.

Nota: Existen otras industrias, sin embargo, por motivos de confidencialidad no proporciona INEGI la información.

**Seguridad:** El delito con mayor incidencia en el período de diciembre 2018 a octubre 2024 fue la Violencia familiar con 27 carpetas de investigación, seguido de Robo a motocicletas y Lesiones dolosas con 5 y 5 denuncias respectivamente.

**Incidencia delictiva por tipo de delito, diciembre 2018 - octubre 2024**

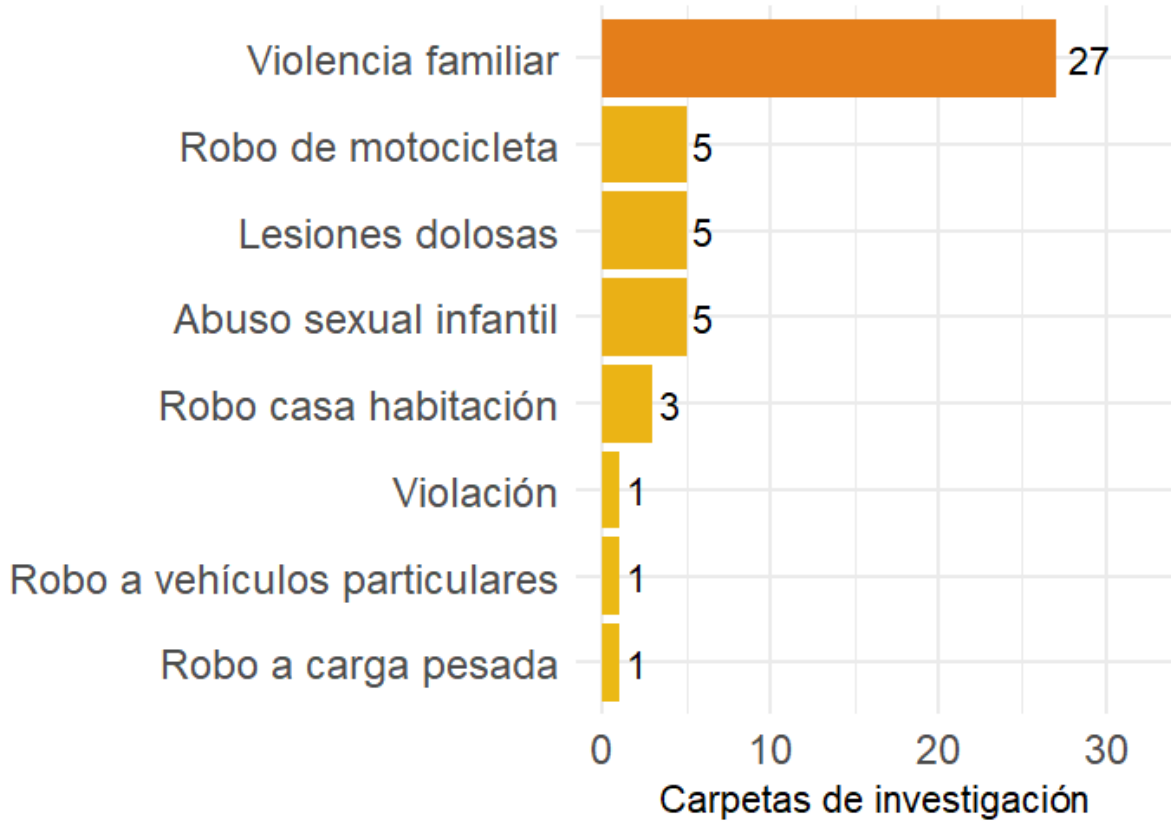

Fuente: CECyTE Jalisco con información de la plataforma de seguridad del IIEG.

Mapa de calor de la incidencia delictiva total, diciembre 2018 - octubre 2024

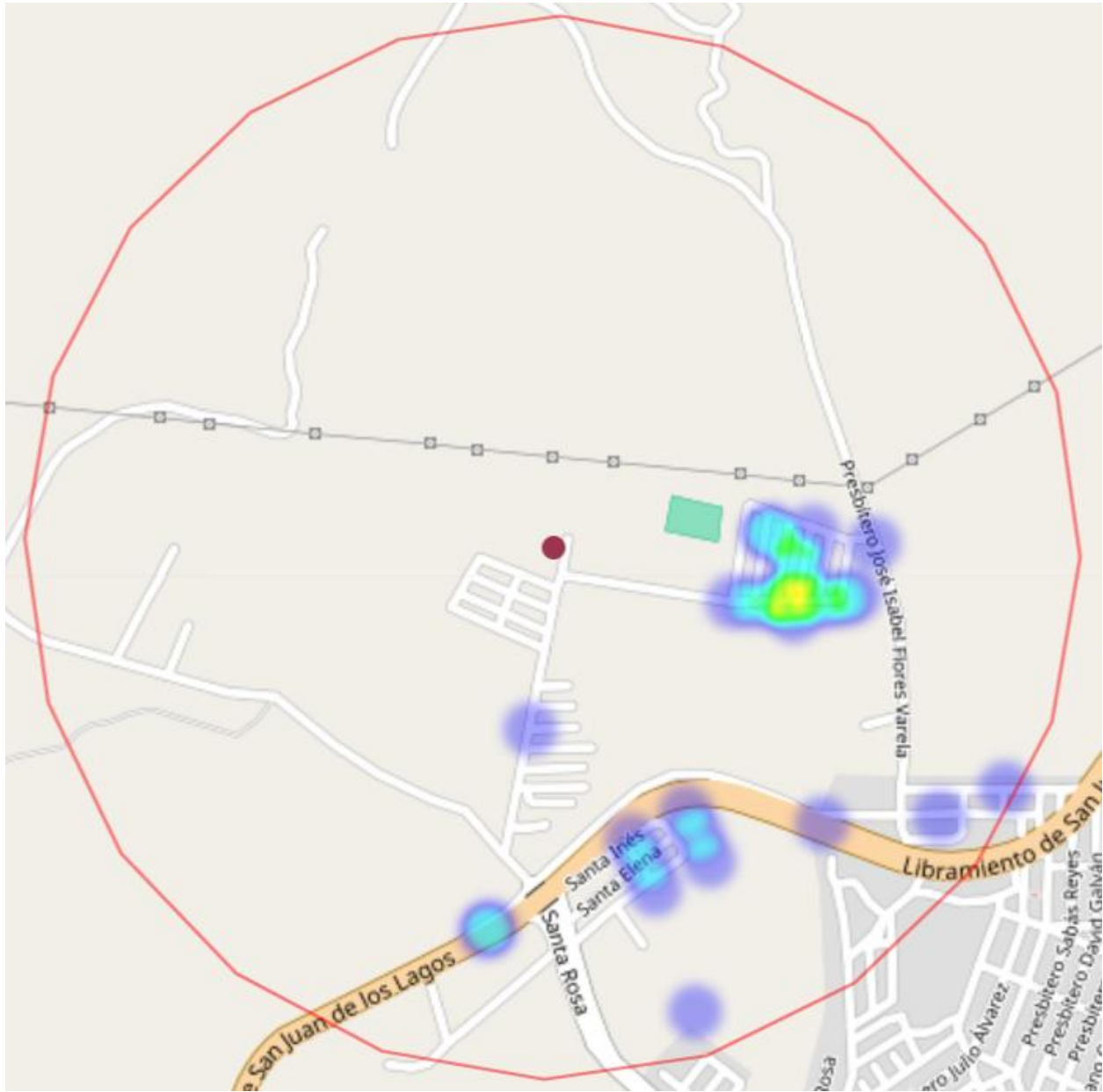

Fuente: CECyTE Jalisco con información de la plataforma de seguridad del IIEG.

**Mapa:** Conforme al censo de población y vivienda 2020 de INEGI en el mapa se muestra la población de 15 a 17 años del plantel San Juan de los Lagos donde la población que vive dentro del área de influencia de 1 kilómetro es de 81 habitantes de las cuales 43 son mujeres y 35 son hombres.

**Población de 15 a 17 años por manzana, Plantel San Juan de los Lagos, 2020**

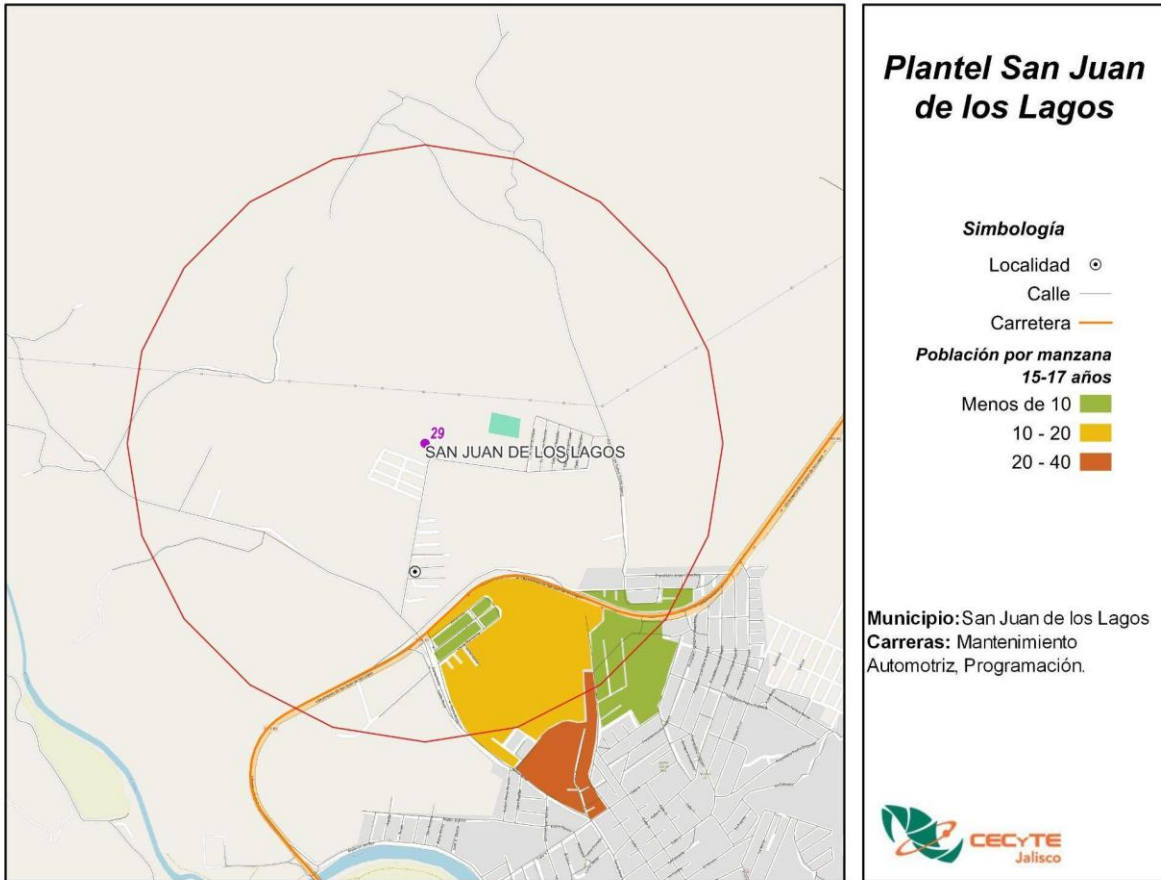

Fuente: CECyTE Jalisco con información de INEGI, Censo 2020.

La población de 18 a 24 años es de 179 habitantes, de ellos, 91 son mujeres y 87 son hombres.

**Población de 18 a 24 años por manzana, Plantel San Juan de los Lagos, 2020**

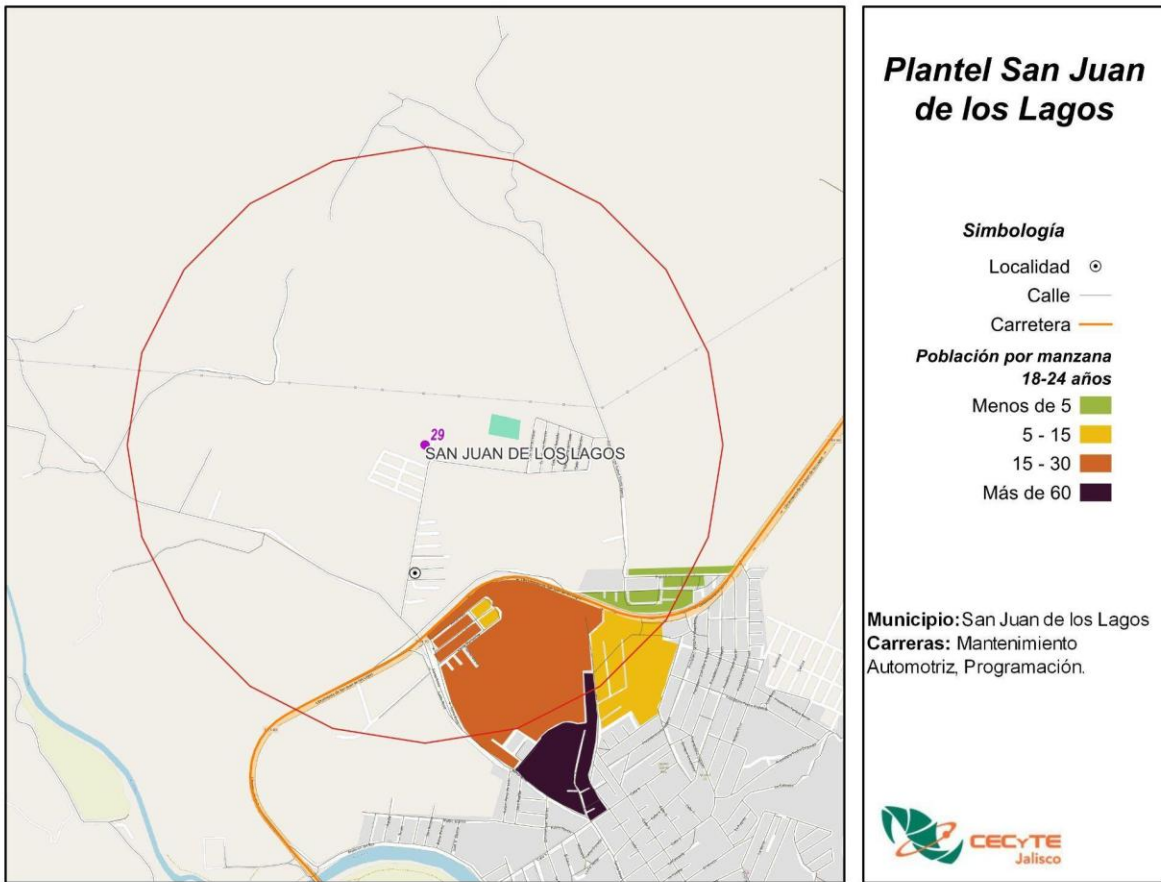

Fuente: CECyTE Jalisco con información de INEGI, Censo 2020.

El grado promedio escolar de esta área es de Primaria, mientras que para las mujeres es el nivel de Primaria y para los hombres el nivel escolar es de Primaria.

**Grado promedio escolar, Plantel San Juan de los Lagos, 2020**

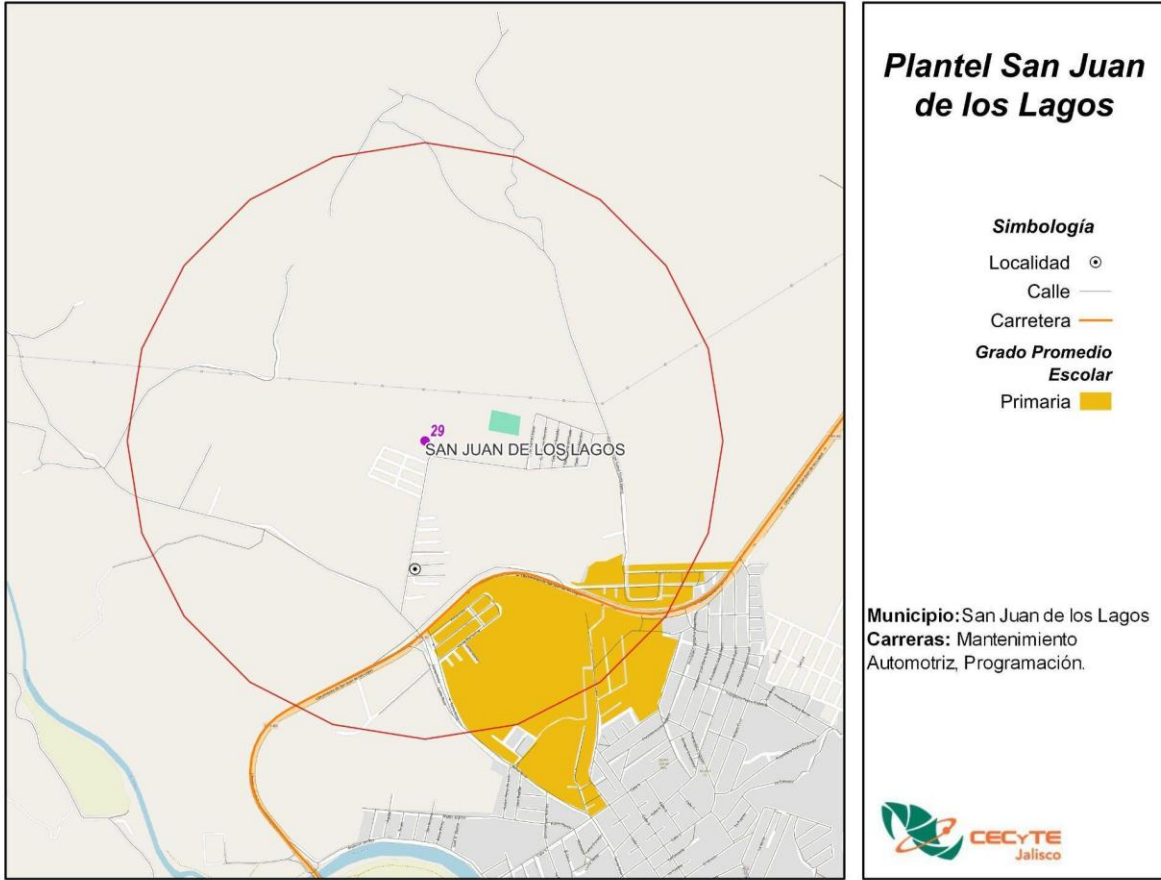

Fuente: CECyTE Jalisco con información de INEGI, Censo 2020.

Un grupo de población que es mínimo, pero igual de importante que todos es el de discapacitados, que a pesar de que tienen deficiencias físicas, mentales, intelectuales o sensoriales pueden acudir a una escuela. Dentro de esta área de influencia hay 28 personas con alguna discapacidad.

**Población con discapacidad, Plantel San Juan de los Lagos, 2020**

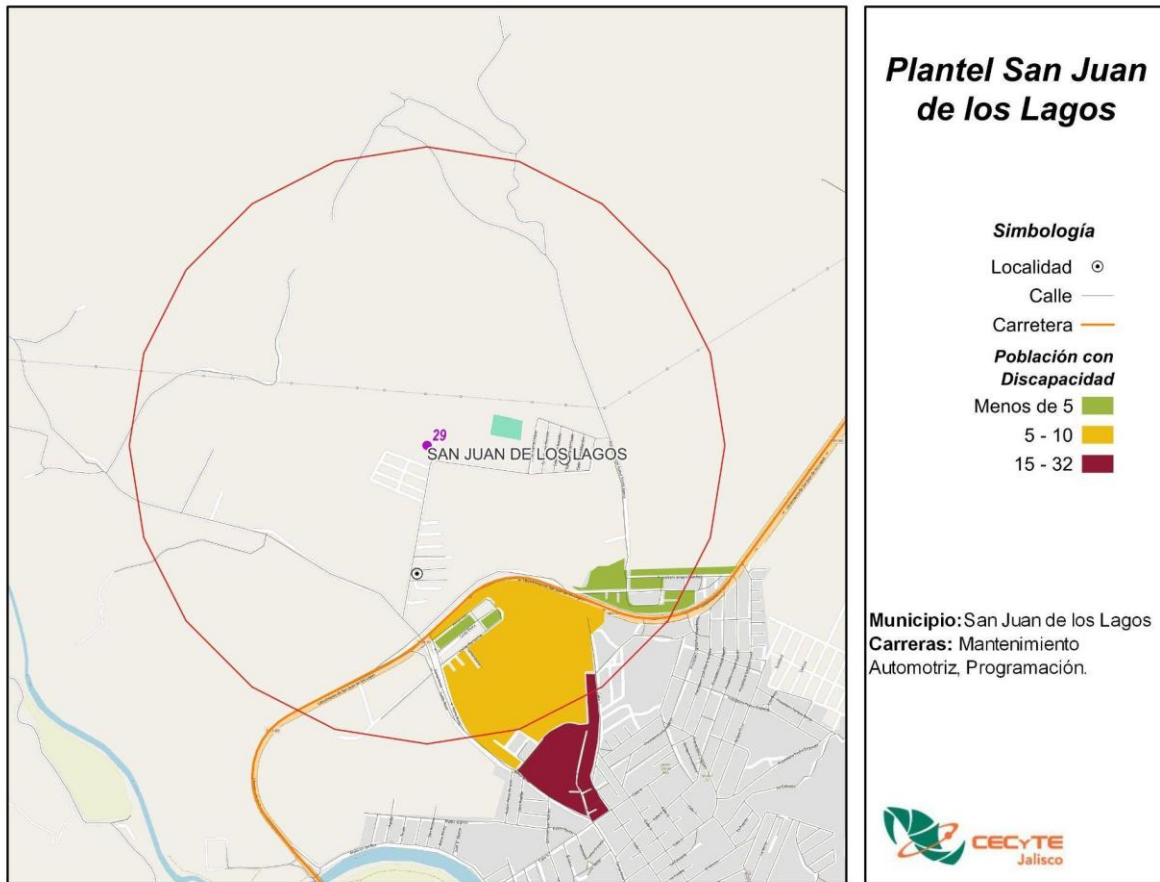

Fuente: CECyTE Jalisco con información de INEGI, Censo 2020.

La población económicamente activa de esta área es de 713, de ellos, 271 son mujeres y 438 son hombres.

**Población Económicamente Activa, Plantel San Juan de los Lagos, 2020**

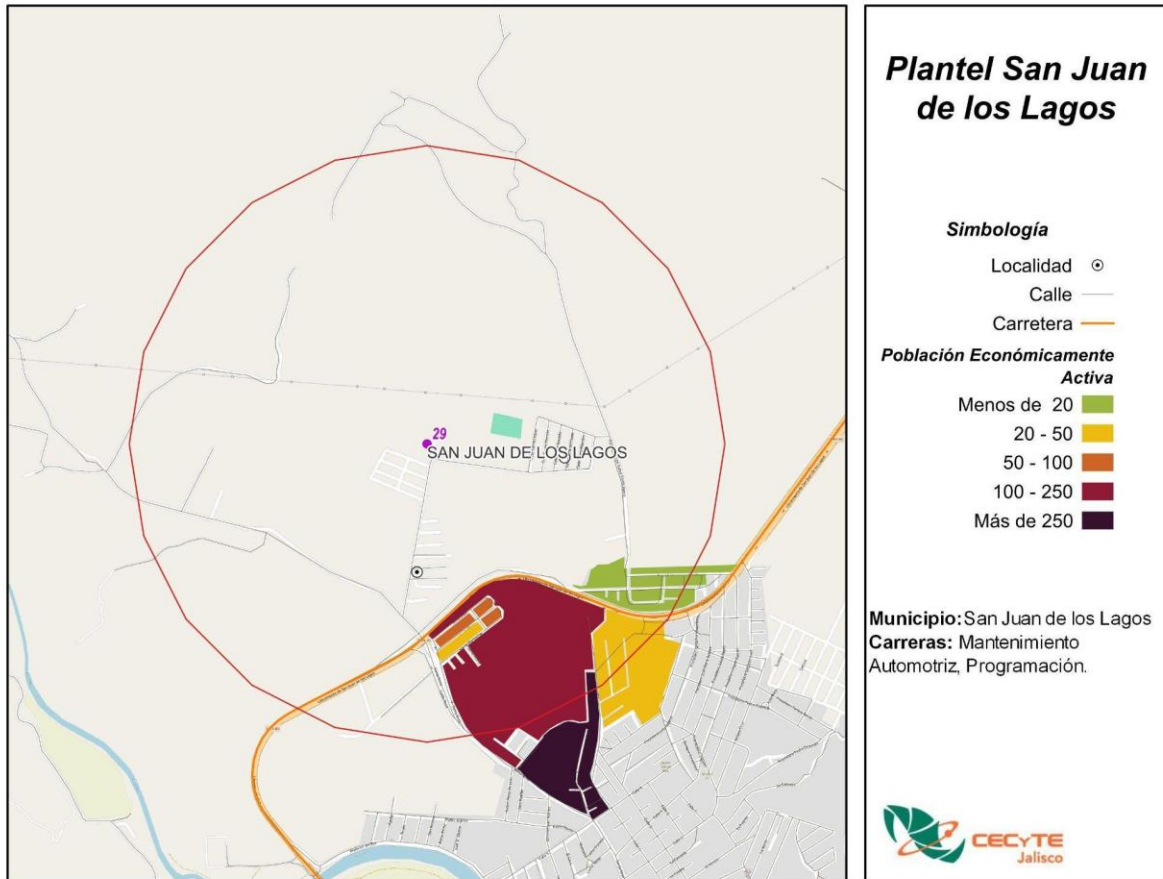

Fuente: CECyTE Jalisco con información de INEGI, Censo 2020.

# PLANTEL SAN PEDRO TLAQUEPAQUE

**Municipio:** San Pedro Tlaquepaque

**Demarcación:** Valle de la Misericordia

**Distancia de Oficinas Centrales:** La distancia del plantel hacia las oficinas centrales es de 13.9 km por la vía más corta.

**Matrícula:** En el ciclo escolar agosto 2024 – enero 2025 se tenía el registro de 233 alumnos, de los cuales, 133 (57.1%) son hombres y 100 (42.9%) son mujeres. Esta unidad tiene un total de 6 grupos.

**Economía:** El plantel se encuentra en el municipio de Tlaquepaque, este municipio se caracteriza por una fuerte presencia del sector manufacturero, al ser el sector que más personal ocupado tiene con 41,699 trabajadores, a su vez, es esta industria la que tiene la mayor producción bruta total con 68,942.3 mdp, sin embargo, no es el sector que tiene la mayor cantidad de unidades económicas (UE), siendo el sector del Comercio al por menor el que cuenta con la mayor cantidad de establecimientos con 9,920 UE. Ese sector es el segundo que más personal ocupado total tiene con 29,468 personas.

## Los cinco principales sectores económicos, Tlaquepaque, 2018

Sector	UE	Producción bruta total (mdp)	Valor agregado censal bruto (mdp)	Formación fija bruta de capital (mdp)	Personal ocupado total
Industrias manufactureras	2,556	68,942.3	20,622.3	433.1	41,699
Comercio al por menor	9,920	8,183.3	6,033.7	145.1	29,468
Comercio al por mayor	844	25,970.3	22,216.6	2,623.3	15,927
Transportes, correos y almacenamiento	174	6,345.3	2,929.7	85.0	11,456
Servicios de alojamiento temporal y de preparación de alimentos y bebidas	2,861	2,207.0	947.0	43.4	10,527

Fuente: INEGI, Censo Económico, 2018.

Nota: Existen otras industrias, sin embargo, por motivos de confidencialidad no proporciona INEGI la información.

**Seguridad:** El delito con mayor incidencia en el período de diciembre 2018 a octubre 2024 fue el Robo a vehículos particulares con 119 carpetas de investigación, seguido de Violencia familiar y Robo a negocios con 100 y 84 denuncias respectivamente.

**Incidencia delictiva por tipo de delito, diciembre 2018 - octubre 2024**

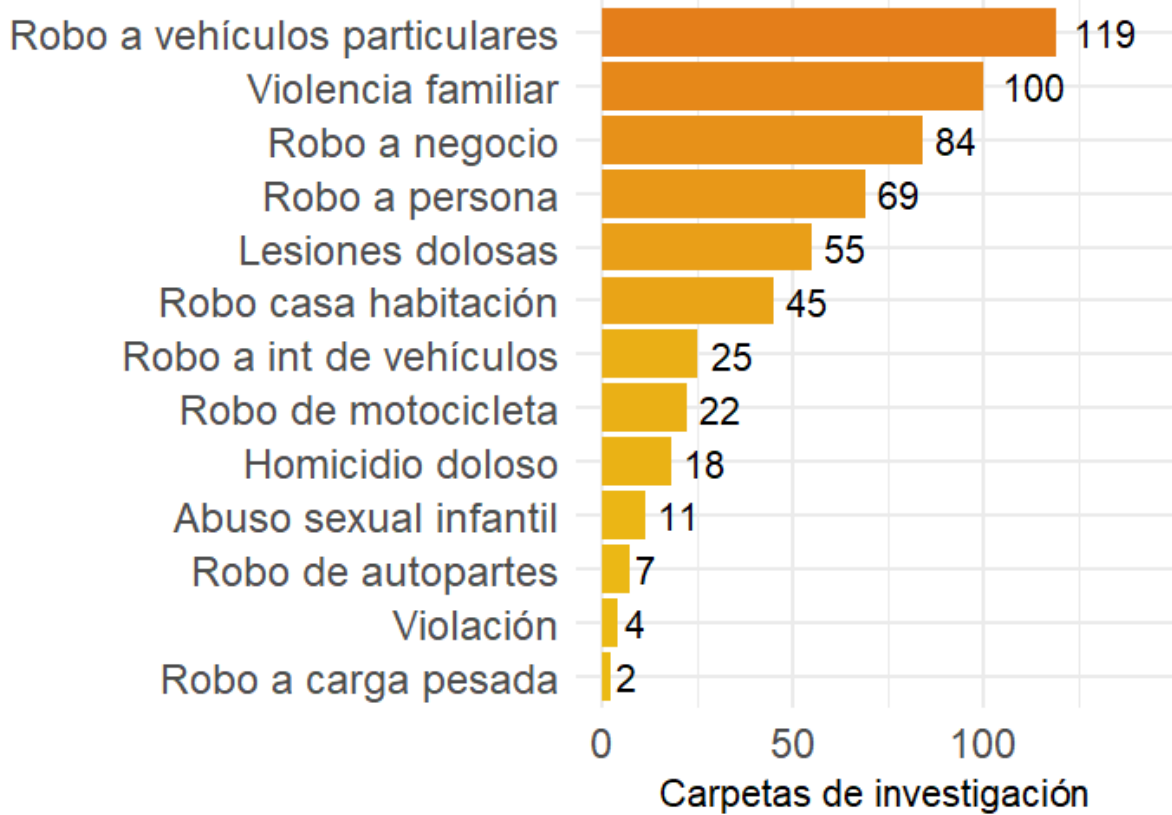

Fuente: CECyTE Jalisco con información de la plataforma de seguridad del IIEG.

Mapa de calor de la incidencia delictiva total, diciembre 2018 - octubre 2024

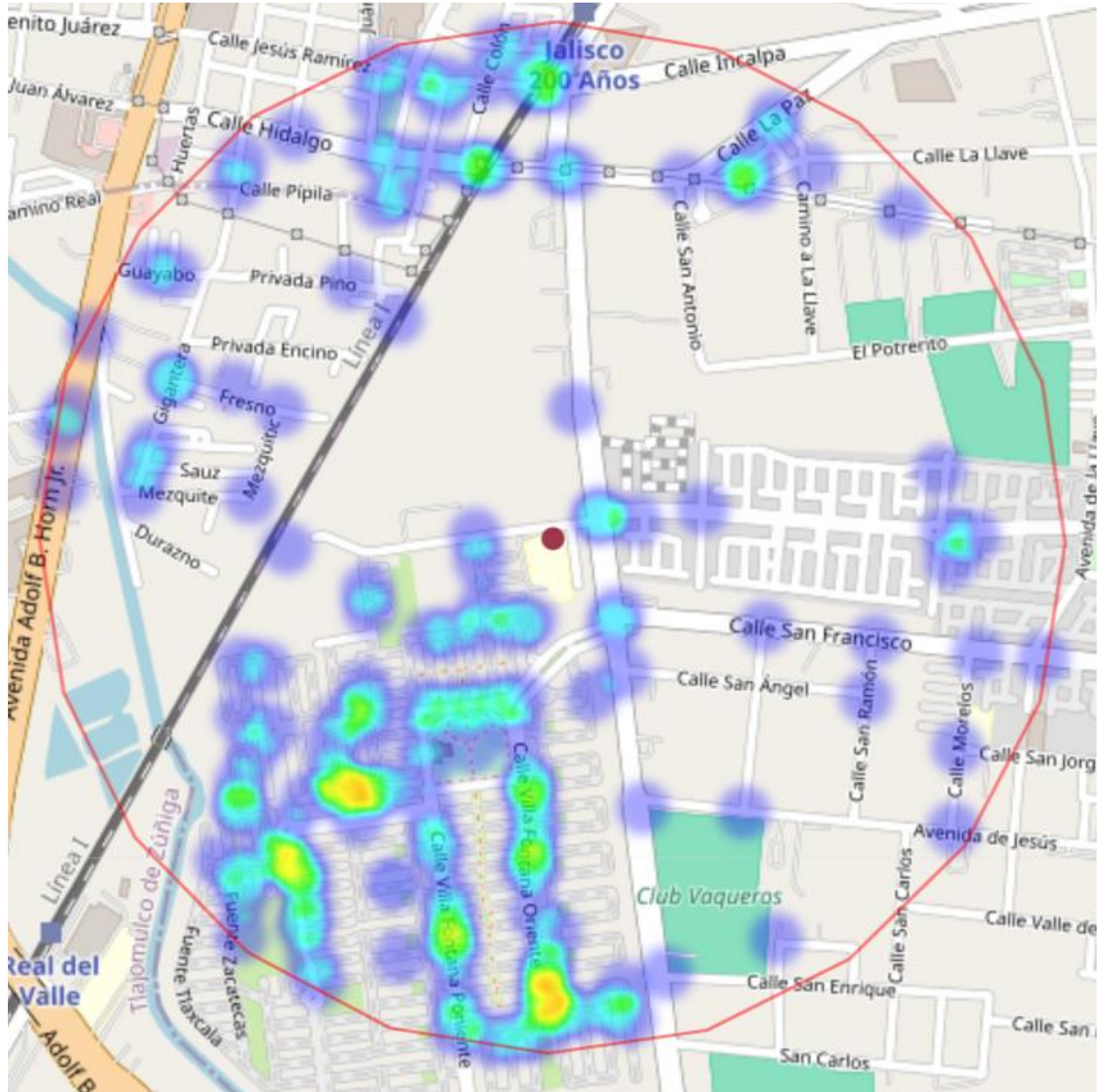

Fuente: CECyTE Jalisco con información de la plataforma de seguridad del IIEG.

**Mapa:** Conforme al censo de población y vivienda 2020 de INEGI en el mapa se muestra la población de 15 a 17 años del plantel San Pedro Tlaquepaque donde la población que vive dentro del área de influencia de 1 kilómetro es de 927 habitantes de las cuales 364 son mujeres y 397 son hombres.

**Población de 15 a 17 años por manzana, Plantel San Pedro Tlaquepaque, 2020**

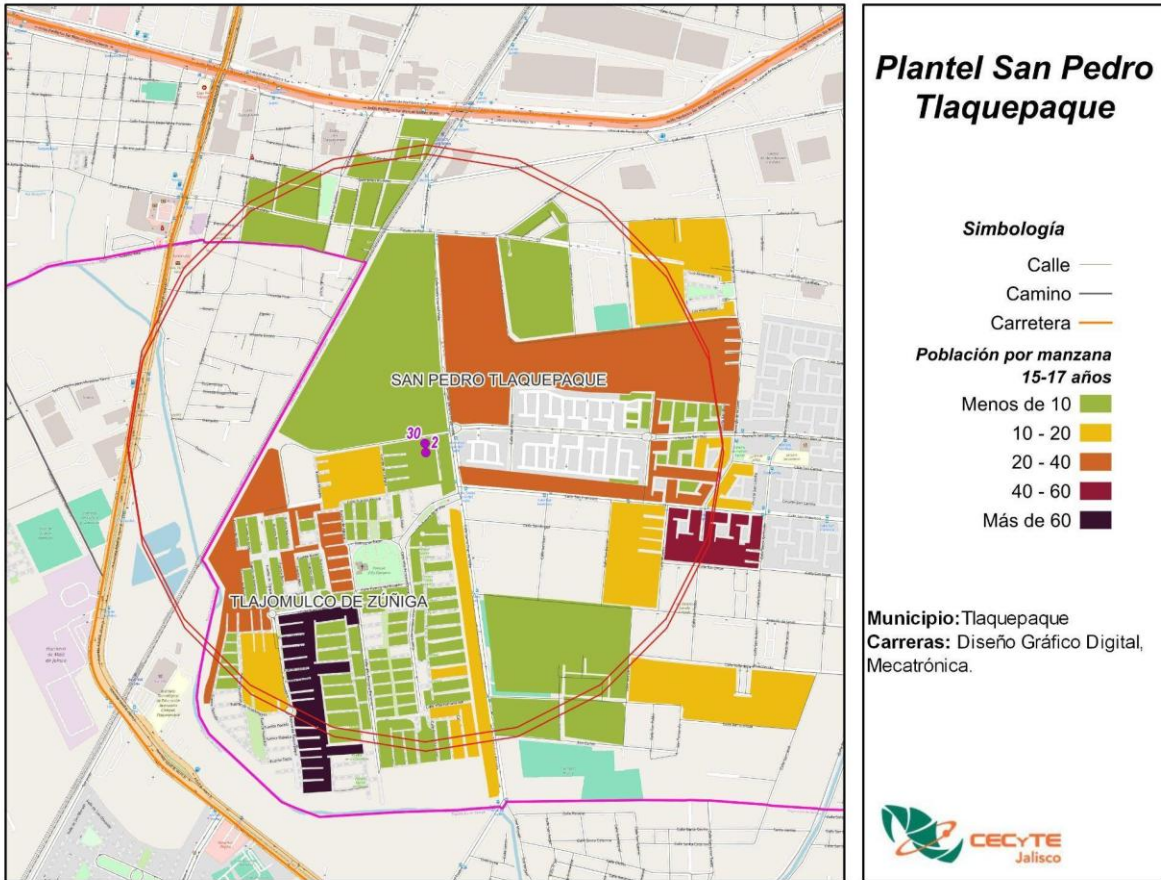

Fuente: CECyTE Jalisco con información de INEGI, Censo 2020.

La población de 18 a 24 años es de 1,964 habitantes, de ellos, 939 son mujeres y 917 son hombres.

**Población de 18 a 24 años por manzana, Plantel San Pedro Tlaquepaque, 2020**

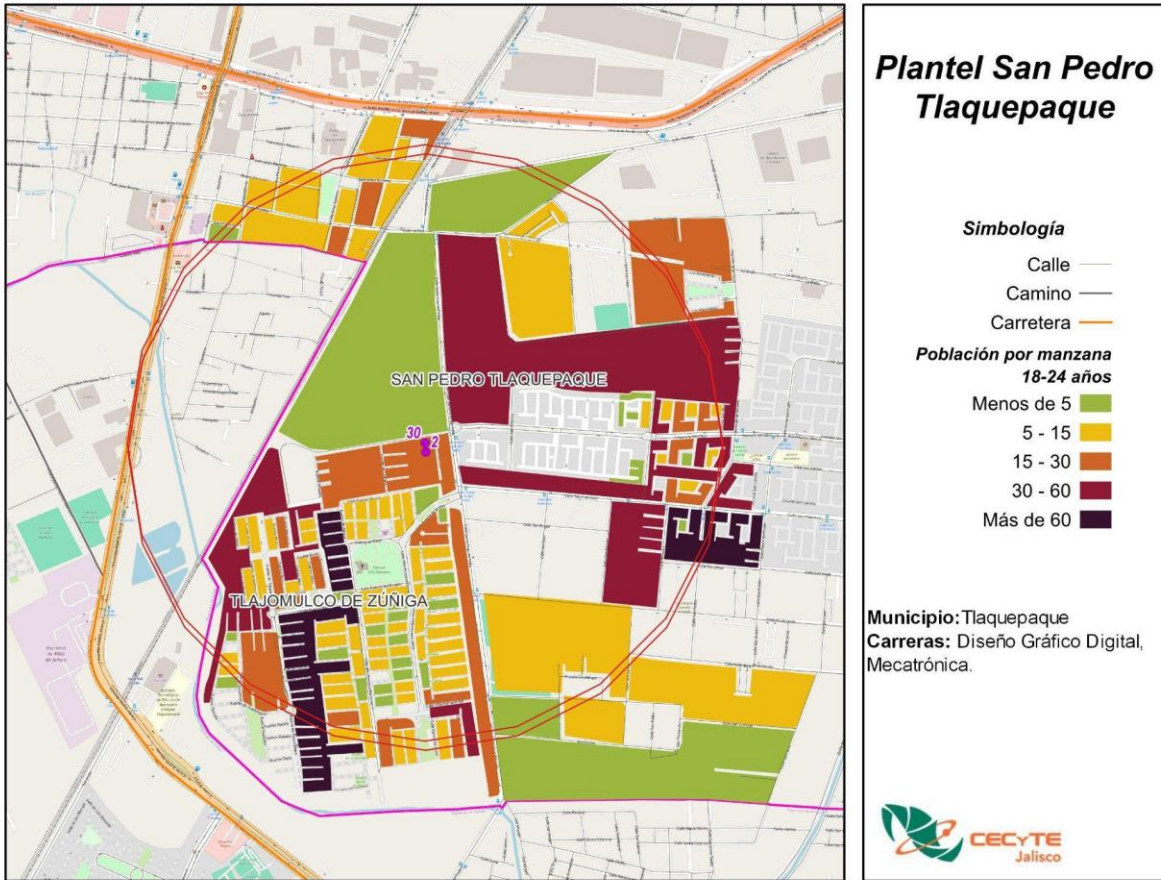

Fuente: CECyTE Jalisco con información de INEGI, Censo 2020.

El grado promedio escolar de esta área es de Preparatoria, mientras que para las mujeres es el nivel de Secundaria y para los hombres el nivel escolar es de Preparatoria.

**Grado promedio escolar, Plantel San Pedro Tlaquepaque, 2020**

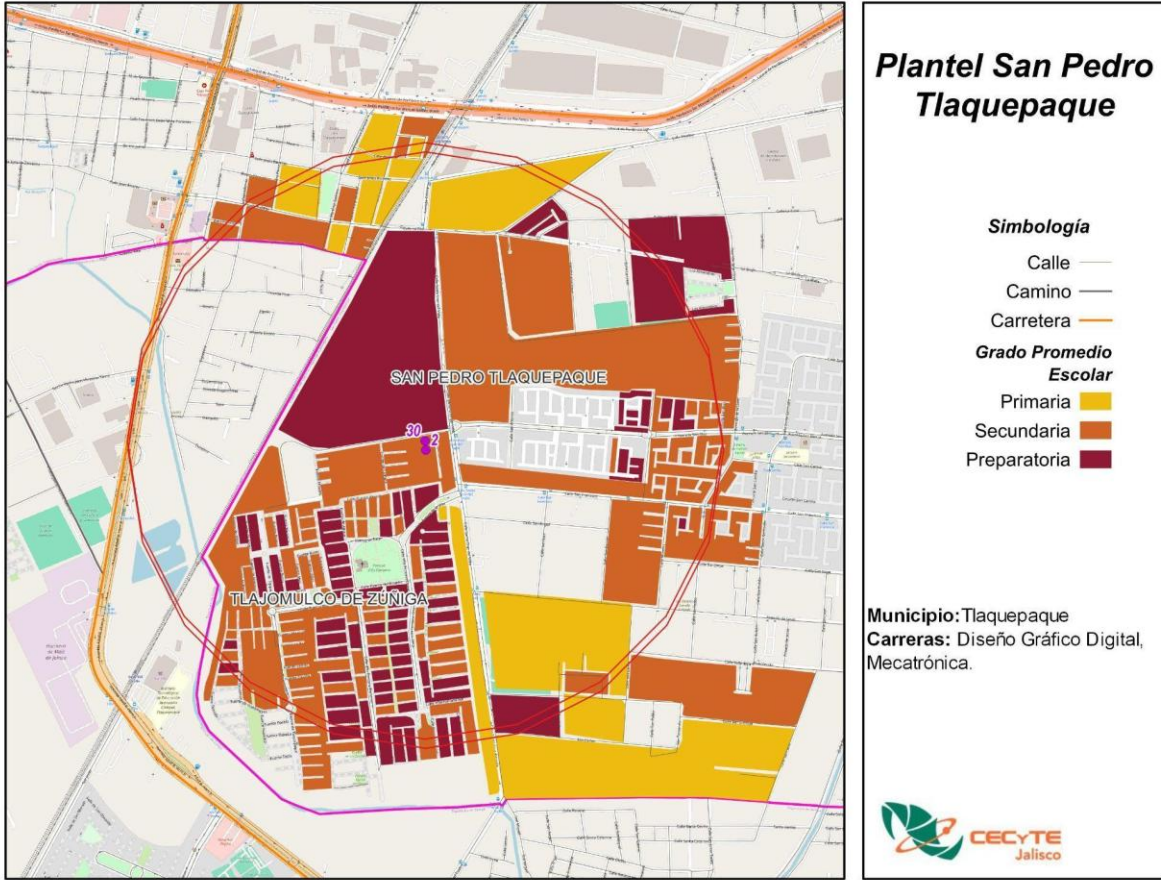

Fuente: CECyTE Jalisco con información de INEGI, Censo 2020.

Un grupo de población que es mínimo, pero igual de importante que todos es el de discapacitados, que a pesar de que tienen deficiencias físicas, mentales, intelectuales o sensoriales pueden acudir a una escuela. Dentro de esta área de influencia hay 622 personas con alguna discapacidad.

**Población con discapacidad, Plantel San Pedro Tlaquepaque, 2020**

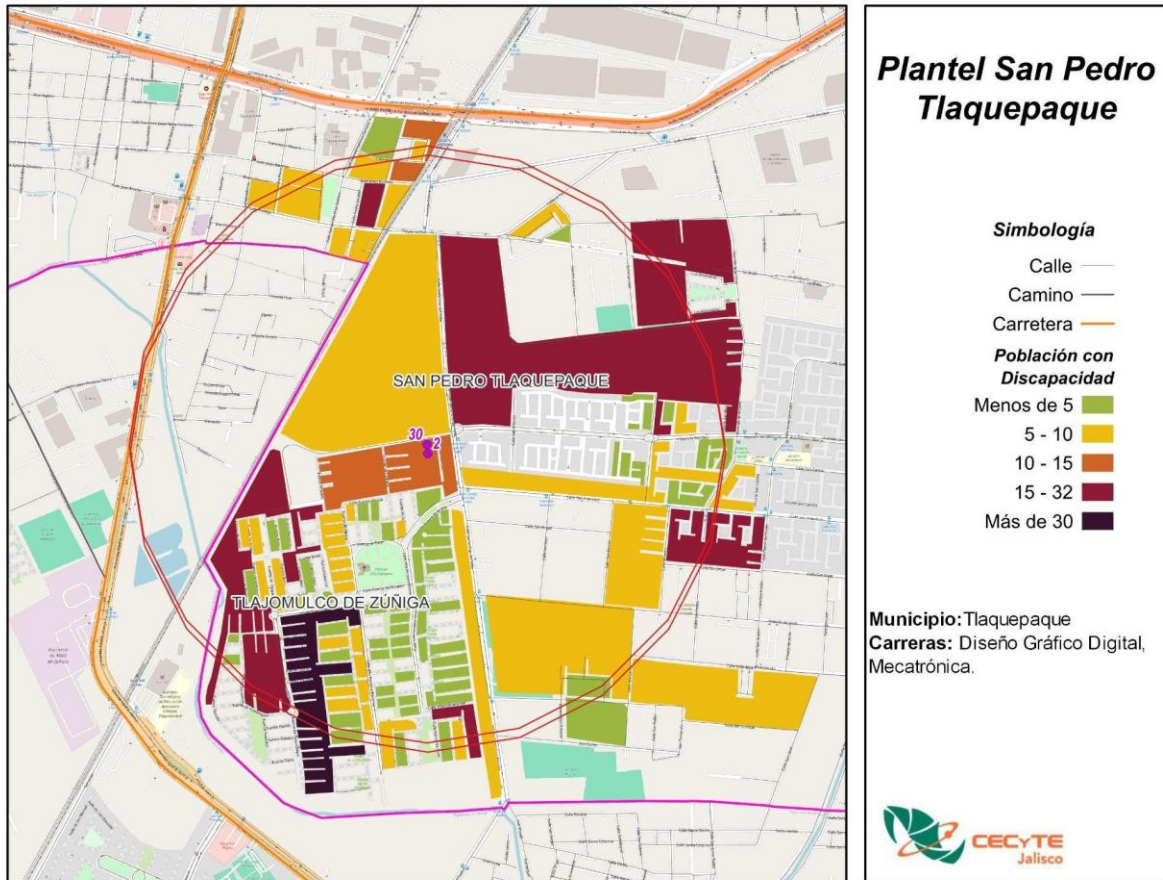

Fuente: CECyTE Jalisco con información de INEGI, Censo 2020.

La población económicamente activa de esta área es de 9,265, de ellos, 3,824 son mujeres y 5,437 son hombres.

**Población Económicamente Activa, Plantel San Pedro Tlaquepaque, 2020**

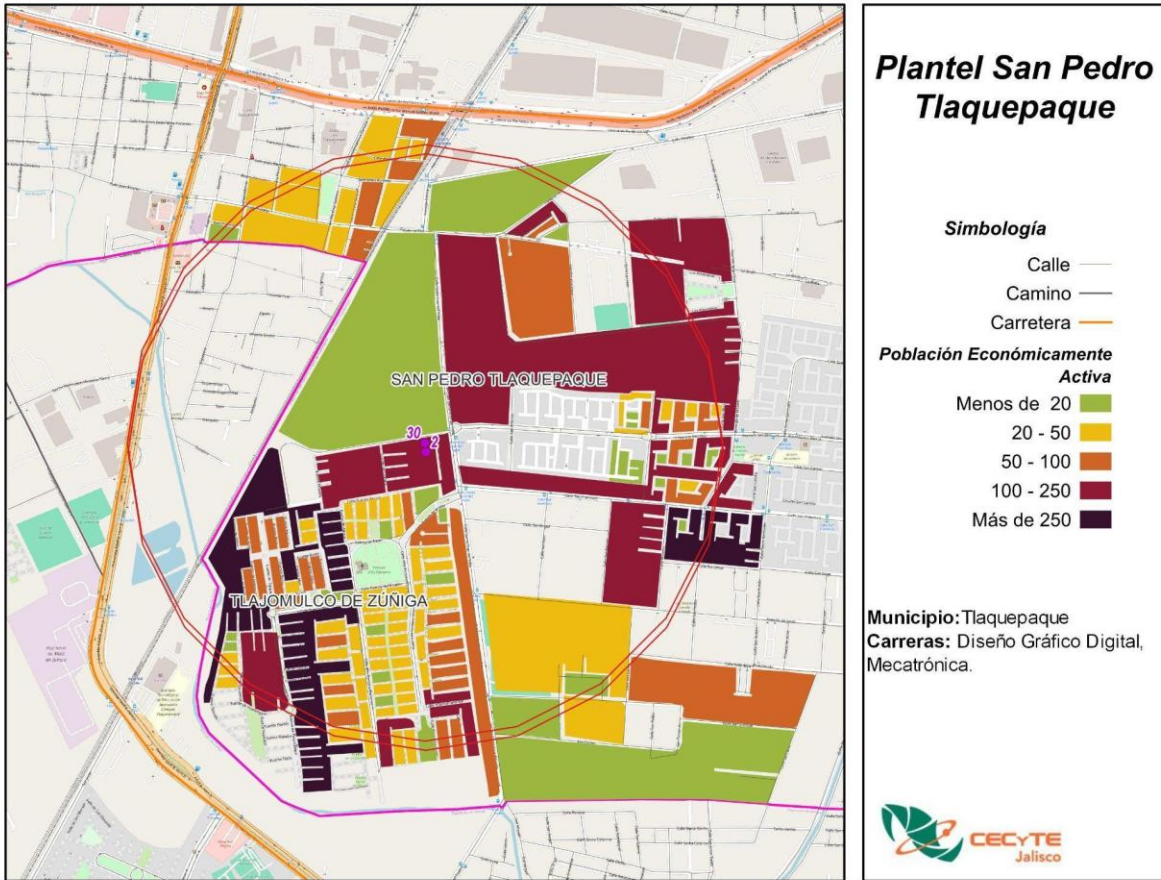

Fuente: CECyTE Jalisco con información de INEGI, Censo 2020.

## PLANTEL TALA

**Municipio:** Tala

**Demarcación:** Tesistán

**Distancia de Oficinas Centrales:** La distancia del plantel hacia las oficinas centrales es de 40.1 km por la vía más corta.

**Matrícula:** En el ciclo escolar agosto 2024 – enero 2025 se tenía el registro de 197 alumnos, de los cuales, 106 (53.8%) son hombres y 91 (46.2%) son mujeres. Esta unidad tiene un total de 6 grupos.

**Economía:** El plantel se encuentra en el municipio de Tala, este municipio se caracteriza por una fuerte presencia del sector manufacturero, al ser el sector que más personal ocupado tiene con 3,568 trabajadores, a su vez, es esta industria la que tiene la mayor producción bruta total con 3,941.4 mdp, sin embargo, no es el sector que tiene la mayor cantidad de unidades económicas (UE), siendo el sector del Comercio al por menor el que cuenta con la mayor cantidad de establecimientos con 1,407 UE. Ese sector es el segundo que más personal ocupado total tiene con 2,126 personas.

**Los cinco principales sectores económicos, Tala, 2018**

Sector	UE	Producción bruta total (mdp)	Valor agregado censal bruto (mdp)	Formación fija bruta de capital (mdp)	Personal ocupado total
Industrias manufactureras	249	3,941.4	881.1	118.2	3,568
Comercio al por menor	1,407	743.1	580.8	20.6	3,126
Comercio al por mayor	79	363.1	163.8	17.1	2,462
Servicios de alojamiento temporal y de preparación de alimentos y bebidas	416	164.4	62.6	0.3	1,009
Otros servicios excepto actividades gubernamentales	407	85.4	46.4	1.3	762

Fuente: INEGI, Censo Económico, 2018.

Nota: Existen otras industrias, sin embargo, por motivos de confidencialidad no proporciona INEGI la información.

**Seguridad:** El delito con mayor incidencia en el período de diciembre 2018 a octubre 2024 fue la Violencia familiar con 131 carpetas de investigación, seguido de Robo a casa habitación y Lesiones dolosas con 73 y 52 denuncias respectivamente.

**Incidencia delictiva por tipo de delito, diciembre 2018 - octubre 2024**

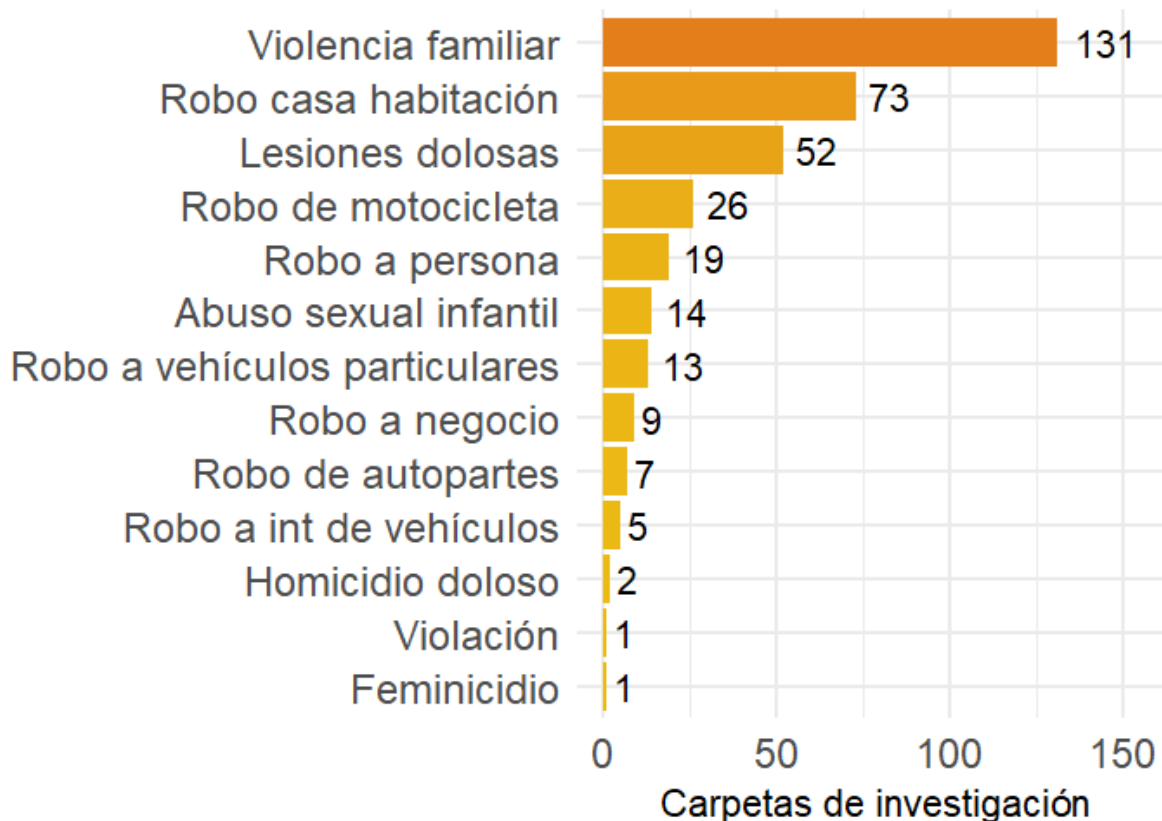

Fuente: CECyTE Jalisco con información de la plataforma de seguridad del IIEG.

Mapa de calor de la incidencia delictiva total, diciembre 2018 - octubre 2024

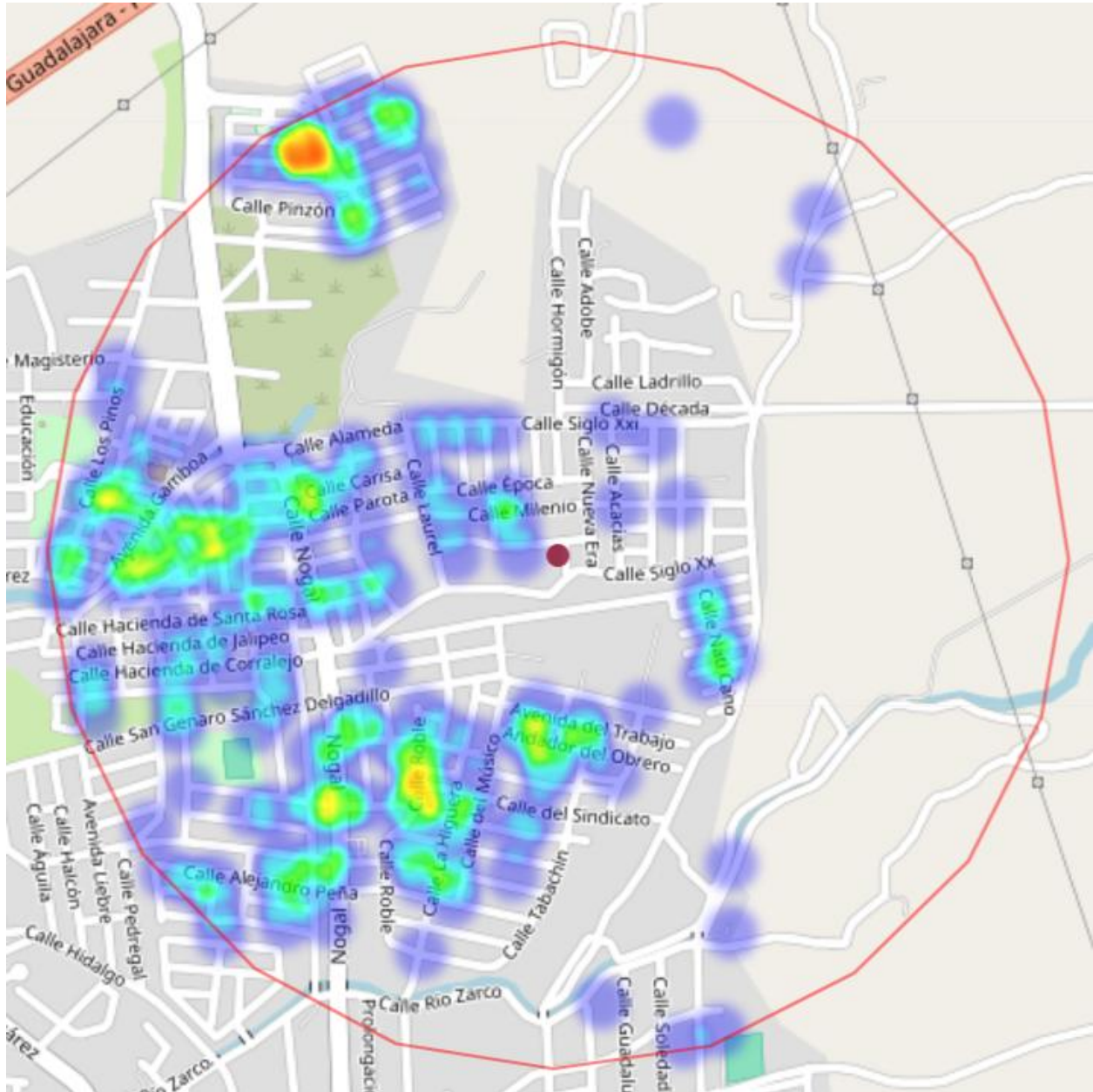

Fuente: CECyTE Jalisco con información de la plataforma de seguridad del IIEG.

**Mapa:** Conforme al censo de población y vivienda 2020 de INEGI en el mapa se muestra la población de 15 a 17 años del plantel Tala donde la población que vive dentro del área de influencia de 1 kilómetro es de 736 habitantes de las cuales 313 son mujeres y 263 son hombres.

**Población de 15 a 17 años por manzana, Plantel Tala, 2020**

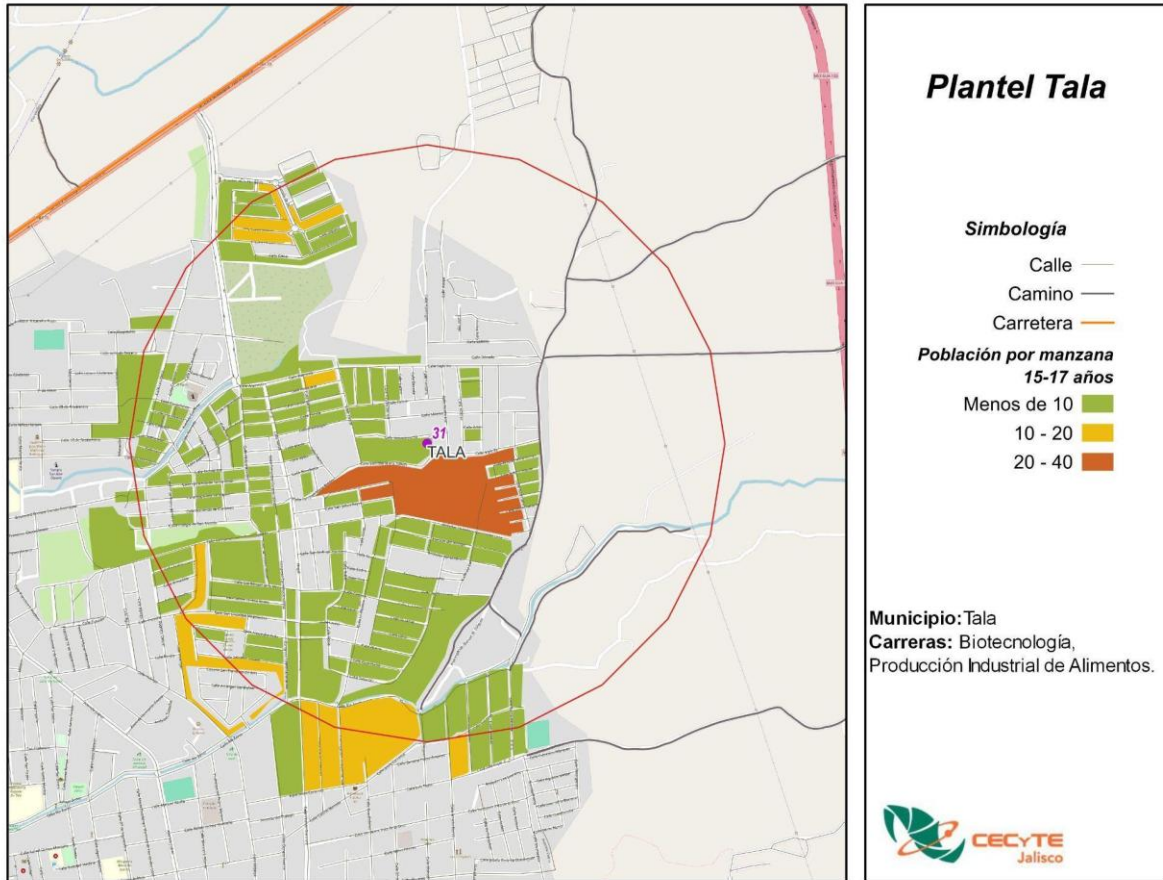

Fuente: CECyTE Jalisco con información de INEGI, Censo 2020.

La población de 18 a 24 años es de 1,754 habitantes, de ellos, 777 son mujeres y 873 son hombres.

**Población de 18 a 24 años por manzana, Plantel Tala, 2020**

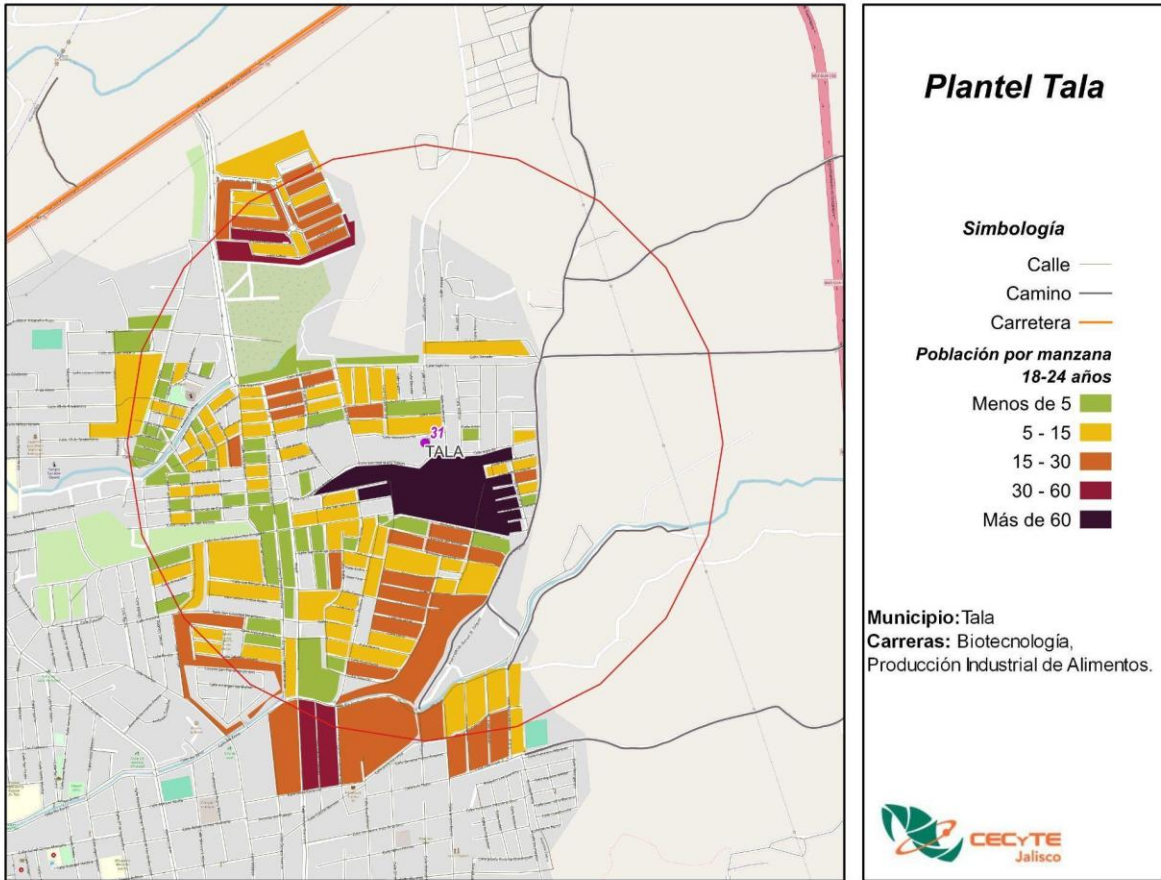

Fuente: CECyTE Jalisco con información de INEGI, Censo 2020.

El grado promedio escolar de esta área es de Secundaria. Este es el grado que predomina en la zona tanto para hombres como para mujeres.

### Grado promedio escolar, Plantel Tala, 2020

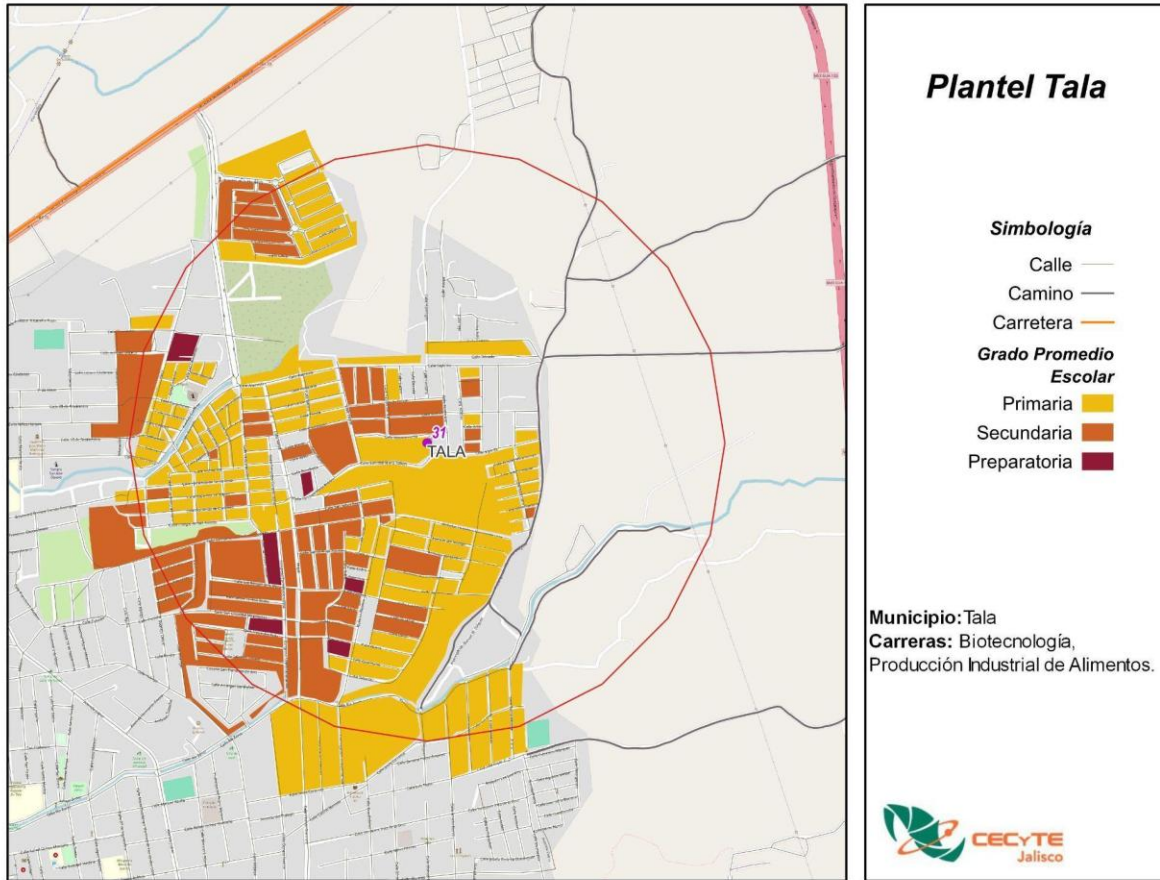

Fuente: CECyTE Jalisco con información de INEGI, Censo 2020.

Un grupo de población que es mínimo, pero igual de importante que todos es el de discapacitados, que a pesar de que tienen deficiencias físicas, mentales, intelectuales o sensoriales pueden acudir a una escuela. Dentro de esta área de influencia hay 543 personas con alguna discapacidad.

**Población con discapacidad, Plantel Tala, 2020**

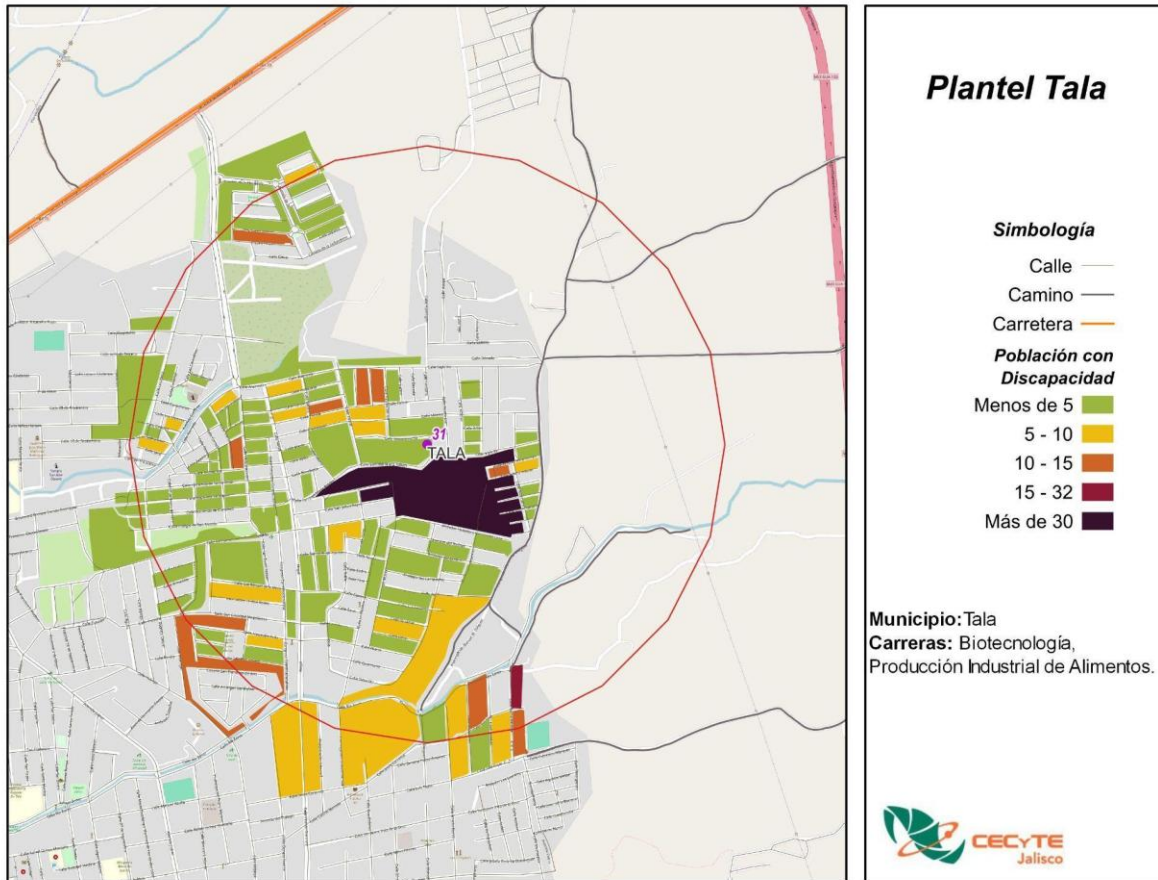

Fuente: CECyTE Jalisco con información de INEGI, Censo 2020.

La población económicamente activa de esta área es de 7,010, de ellos, 2,765 son mujeres y 4,211 son hombres.

**Población Económicamente Activa, Plantel Tala, 2020**

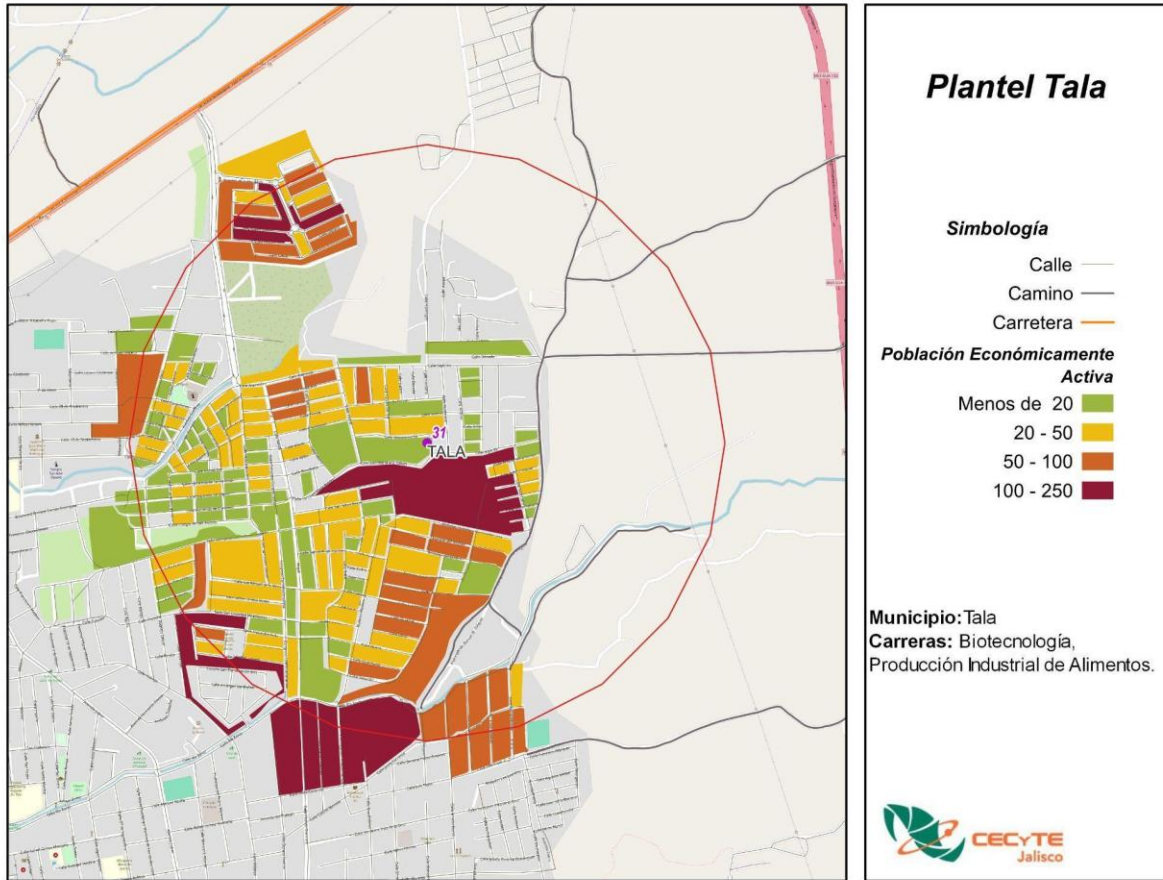

Fuente: CECyTE Jalisco con información de INEGI, Censo 2020.

Colegio de Estudios Científicos y Tecnológicos del Estado de Jalisco  
José Guadalupe Zuno 2315. Colonia Americana  
C.P. 44160. Guadalajara, Jalisco. México  
Teléfonos: (33) 3854 3626, 3854 3628, 3854 3677, 3854 3688



CECyTE  
Jalisco



Educación



JALISCO  
GOBIERNO DEL ESTADO

[cecytejalisco.edu.mx](http://cecytejalisco.edu.mx)



[cecytejalisco.official](https://www.facebook.com/cecytejalisco.official)



[cecytej\\_oficial](https://twitter.com/cecytej_oficial)